



# แผนพัฒนาท้องถิ่น (พ.ศ. ๒๕๖๑ - ๒๕๖๕)

ของ  
องค์การบริหารส่วนตำบลห่อฮ่อม  
อำเภอตะกั่วทุ่ง จังหวัดพังงา

---

โดย...งานวิเคราะห์นโยบายและแผน  
สำนักงานปลัด โทร๐-๗๖๔๙-๔๓๑๙

---



ประกาศองค์การบริหารส่วนตำบลห้วยอึ่ง  
เรื่อง ประกาศใช้แผนพัฒนาท้องถิ่น (พ.ศ. ๒๕๖๑ - ๒๕๖๕)

.....

ตามที่องค์การบริหารส่วนตำบลห้วยอึ่ง ได้ดำเนินการทบทวนแผนพัฒนาท้องถิ่น (พ.ศ.๒๕๖๑ - ๒๕๖๕) เพื่อให้มีความสอดคล้องและเชื่อมโยงกับแผนพัฒนาจังหวัด แผนพัฒนากลุ่มจังหวัด รวมทั้งแผนปฏิบัติราชการประจำปีจังหวัด และแผนปฏิบัติราชการประจำปีกลุ่มจังหวัด เพื่อการบูรณาการแผนงาน โครงการ กิจกรรม และงบประมาณในพื้นที่ได้อย่างมีประสิทธิภาพ ขององค์การบริหารส่วนตำบลห้วยอึ่ง และสภาองค์การบริหารส่วนตำบลห้วยอึ่ง ได้พิจารณาให้ความเห็นชอบแผนพัฒนาท้องถิ่นดังกล่าว ซึ่งตามมติการประชุมสภา สมัยวิสามัญ สมัยที่ ๒/๒๕๖๒ เมื่อวันที่ ๒๖ มิถุนายน ๒๕๖๒ และผู้บริหารท้องถิ่นได้อนุมัติเรียบร้อยแล้ว นั้น

อาศัยอำนาจตามระเบียบกระทรวงมหาดไทย ว่าด้วยการจัดทำแผนพัฒนาขององค์กรปกครองส่วนท้องถิ่น (ฉบับที่ ๓) พ.ศ. ๒๕๖๑ ข้อ ๒๔ จึงขอประกาศใช้แผนพัฒนาท้องถิ่น (พ.ศ.๒๕๖๑ - ๒๕๖๕) ขององค์การบริหารส่วนตำบลห้วยอึ่ง เพื่อใช้เป็นแนวทางในการพัฒนาในปีงบประมาณ (พ.ศ.๒๕๖๓ - ๒๕๖๕) ทั้งนี้ตั้งแต่บัดนี้เป็นต้นไป

จึงประกาศให้ทราบโดยทั่วกัน

ประกาศ ณ วันที่ ๒๗ มิถุนายน พ.ศ. ๒๕๖๒

(นางสาววิมลลา ถิ่นทับปุด)

หัวหน้าสำนักปลัด รักษาราชการแทน  
ปลัดองค์การบริหารส่วนตำบลห้วยอึ่ง ปฏิบัติหน้าที่  
นายกองค์การบริหารส่วนตำบลห้วยอึ่ง

## คำนำ

ด้วยพระราชบัญญัติกำหนดแผนและขั้นตอนการกระจายอำนาจให้แก่องค์กรปกครองส่วนท้องถิ่น พ.ศ. ๒๕๕๒ มาตรา ๑๖ และมาตรา ๑๗ บัญญัติให้องค์การบริหารส่วนตำบล มีอำนาจหน้าที่ในการจัดทำแผนพัฒนาท้องถิ่นของตนเองภายใต้การกำกับตรวจสอบดูแลของหน่วยงานรัฐและผ่านการมีส่วนร่วมของประชาชน และระเบียบของกระทรวงมหาดไทย ว่าด้วยการจัดทำแผนพัฒนาขององค์กรปกครองส่วนท้องถิ่น (ฉบับที่ ๓) พ.ศ. ๒๕๖๑ กำหนดว่า “แผนพัฒนา” หมายความว่า แผนพัฒนาท้องถิ่นขององค์กรปกครองส่วนท้องถิ่นโดยให้ความหมายของแผนพัฒนาท้องถิ่น ไว้ ดังนี้

“แผนพัฒนาท้องถิ่น” หมายความว่า แผนพัฒนาขององค์กรปกครองส่วนท้องถิ่นที่กำหนดวิสัยทัศน์ ประเด็นยุทธศาสตร์ เป้าหมาย ตัวชี้วัด ค่าเป้าหมาย และกลยุทธ์ โดยสอดคล้องกับแผนพัฒนาจังหวัด ยุทธศาสตร์การพัฒนาขององค์กรปกครองส่วนท้องถิ่นในเขตจังหวัด แผนพัฒนาอำเภอ แผนพัฒนาตำบล แผนพัฒนาหมู่บ้านหรือชุมชน อันมีลักษณะเป็นการกำหนดรายละเอียดแผนงาน โครงการพัฒนา ที่จัดทำขึ้นสำหรับปีงบประมาณแต่ละปี ซึ่งมีความต่อเนื่องและเป็นแผนก้าวหน้าและให้หมายความรวมถึงการเพิ่มเติมหรือการเปลี่ยนแปลงแผนพัฒนาท้องถิ่น

องค์การบริหารส่วนตำบลหล่อยุง ได้เล็งเห็นความจำเป็นและความสำคัญเกี่ยวกับการทบทวนแผนพัฒนาท้องถิ่น จึงจัดทำแผนพัฒนาท้องถิ่น (พ.ศ.๒๕๖๑-๒๕๖๕) ขึ้นซึ่งถือปฏิบัติตามระเบียบกระทรวงมหาดไทย ว่าด้วยการจัดทำแผนพัฒนาขององค์กรปกครองส่วนท้องถิ่น (ฉบับที่ ๓) พ.ศ.๒๕๖๑ ข้อ ๑๗ โดยผ่านกระบวนการจัดทำประชาคมท้องถิ่น และสอดคล้องกับแผนพัฒนาจังหวัด ยุทธศาสตร์การพัฒนาขององค์กรปกครองส่วนท้องถิ่นในเขตจังหวัด แผนพัฒนาอำเภอ แผนพัฒนาตำบล แผนพัฒนาหมู่บ้านหรือแผนชุมชน อันมีลักษณะเป็นการกำหนดรายละเอียดแผนงานโครงการพัฒนาที่จัดทำขึ้นสำหรับปีงบประมาณแต่ละปี ซึ่งมีความต่อเนื่องและเป็นแผนก้าวหน้า องค์การบริหารส่วนตำบลหล่อยุงหวังเป็นอย่างยิ่งว่า แผนพัฒนาท้องถิ่น (พ.ศ.๒๕๖๑-๒๕๖๕) ฉบับนี้จะได้ใช้เป็นแนวทางการจัดทำงบประมาณประจำปีและตอบสนองความต้องการของประชาชนในเขตองค์การบริหารส่วนตำบลหล่อยุง ได้อย่างมีประสิทธิภาพต่อไป

องค์การบริหารส่วนตำบลหล่อยุง

มิถุนายน ๒๕๖๒

# สารบัญ

<b>ส่วนที่ ๑ สภาพทั่วไปและข้อมูลพื้นฐาน</b>	<b>๑</b>
๑. ด้านกายภาพ	๒
๒. ด้านการเมือง/การปกครอง	๓
๓. ประชากร	๓
๔. สภาพทางสังคม	๔
๕. ระบบบริการพื้นฐาน	๕
๖. ระบบเศรษฐกิจ	๖-๗
๗. ศาสนา ประเพณี วัฒนธรรม	๘
๘. ทรัพยากรธรรมชาติ	๘
๙. อื่นๆ	๙-๑๖
<b>ส่วนที่ ๒ ยุทธศาสตร์องค์กรปกครองส่วนท้องถิ่น</b>	
๑. ความสัมพันธ์ระหว่างแผนพัฒนาระดับมหภาค	๑๗-๓๗
๒. ยุทธศาสตร์ขององค์กรปกครองส่วนท้องถิ่น	๓๘-๔๒
๓. การวิเคราะห์เพื่อพัฒนาท้องถิ่น	๔๓-๕๐
<b>ส่วนที่ ๓ การนำแผนพัฒนาท้องถิ่นไปสู่การปฏิบัติ</b>	
๑. ยุทธศาสตร์การพัฒนาและแผนงาน	๕๑-๕๒
๒. บัญชีโครงการพัฒนาท้องถิ่น	๕๓-๑๗๒
<b>ส่วนที่ ๔ การติดตามและประเมินผล</b>	
๑. การติดตามและประเมินผลยุทธศาสตร์	๑๗๓-๑๗๗
๒. การติดตามและประเมินผลโครงการ	๑๗๘-๑๘๒
๓. สรุปผลการพัฒนาท้องถิ่น	๑๘๓
๔. ข้อเสนอแนะในการจัดทำแผนพัฒนาท้องถิ่นในอนาคต	๑๘๓-๑๘๘

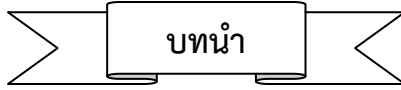

## แนวทางระเบียบการจัดทำแผนพัฒนาขององค์กรปกครองส่วนท้องถิ่น

ตามที่ระเบียบกระทรวงมหาดไทย ว่าด้วยการจัดทำแผนพัฒนาขององค์กรปกครองส่วนท้องถิ่น (ฉบับที่ ๓) พ.ศ. ๒๕๖๑ เพื่อให้การจัดทำแผนพัฒนาท้องถิ่น เป็นไปด้วยความเรียบร้อยสามารถบูรณาการกับแผนพัฒนาจังหวัด แผนปฏิบัติราชการประจำปีของจังหวัดและตอบสนองความต้องการของประชาชนอันจะนำไปสู่การจัดทำงบประมาณที่มีประสิทธิภาพ กระทรวงมหาดไทยได้พิจารณาเห็นว่า การจัดทำแผนพัฒนาขององค์กรปกครองส่วนท้องถิ่นที่ผ่านมา ห้วงระยะเวลาของการจัดทำแผนพัฒนาองค์กรปกครองส่วนท้องถิ่นไม่สอดคล้องกับแผนพัฒนาจังหวัด ซึ่งตามพระราชกฤษฎีกาว่าด้วยการบริหารงานจังหวัดและกลุ่มจังหวัดแบบบูรณาการ พ.ศ. ๒๕๕๑ มาตรา ๑๙ วรรคสาม กำหนดให้เมื่อแผนพัฒนาจังหวัดได้รับความเห็นชอบจากคณะรัฐมนตรีและประกาศใช้แล้วการจัดทำแผนพัฒนาท้องถิ่นขององค์กรปกครองส่วนท้องถิ่นและการดำเนินกิจการของจังหวัดและหน่วยงานของรัฐที่เกี่ยวข้องต้องสอดคล้องกับแผนพัฒนาจังหวัดดังกล่าว ประกอบกับระเบียบสำนักนายกรัฐมนตรีว่าด้วยการบริหารเชิงพื้นที่แบบบูรณาการ พ.ศ. ๒๕๖๐ ข้อ ๗ กำหนดให้แผนพัฒนาจังหวัด แผนพัฒนากลุ่มจังหวัด และแผนพัฒนาภาคมีระยะห้าปี ดังนั้น เพื่อให้แผนพัฒนาท้องถิ่นขององค์กรปกครองส่วนท้องถิ่นในปัจจุบัน ซึ่งเป็นแผนพัฒนาท้องถิ่นที่มีระยะเวลาสี่ปี (พ.ศ. ๒๕๖๑ - ๒๕๖๔) มีความสอดคล้องและเชื่อมโยงกับแผนพัฒนาจังหวัด แผนพัฒนากลุ่มจังหวัด รวมทั้งแผนปฏิบัติราชการประจำปีจังหวัด แผนปฏิบัติราชการประจำกลุ่มจังหวัด ตลอดจนมาสารณบูรณาการแผนงาน/โครงการ/กิจกรรม และงบประมาณในพื้นที่ได้อย่างมีประสิทธิภาพ อันจะก่อให้เกิดประโยชน์สูงสุดให้กับประชาชน กระทรวงมหาดไทยจึงอาศัยอำนาจตามข้อ ๕ แห่งระเบียบกระทรวงมหาดไทยว่าด้วยการจัดทำแผนพัฒนาขององค์กรปกครองส่วนท้องถิ่น พ.ศ. ๒๕๔๘ และที่แก้ไขเพิ่มเติม ซักซ้อมแนวทางการทบทวนแผนพัฒนาท้องถิ่น พร้อมทั้งกำหนดระยะเวลาแผนพัฒนาท้องถิ่นเป็นระยะเวลาห้าปี (พ.ศ. ๒๕๖๑-๒๕๖๕) เพื่อให้องค์กรปกครองส่วนท้องถิ่นถือเป็นแนวทางปฏิบัติ

## ลักษณะของแผนพัฒนาท้องถิ่น

“แผนพัฒนาท้องถิ่น” หมายความว่าแผนพัฒนาขององค์กรปกครองส่วนท้องถิ่นที่กำหนดวิสัยทัศน์ ประเด็นยุทธศาสตร์เป้าประสงค์ตัวชี้วัดค่าเป้าหมายและกลยุทธ์โดยสอดคล้องกับแผนพัฒนาจังหวัดยุทธศาสตร์การพัฒนาขององค์กรปกครองส่วนท้องถิ่นในเขตจังหวัดแผนพัฒนาอำเภอแผนพัฒนาตำบลแผนพัฒนาหมู่บ้านหรือแผนชุมชนอันมีลักษณะเป็นการกำหนดรายละเอียดแผนงานโครงการพัฒนาที่จัดทำขึ้นสำหรับปีงบประมาณแต่ละปีซึ่งมีความต่อเนื่องและเป็นแผนก้าวหน้าและให้หมายความรวมถึงการเพิ่มเติมหรือเปลี่ยนแปลงแผนพัฒนาท้องถิ่นสี่ปี

“โครงการพัฒนา” หมายความว่า โครงการที่ดำเนินการจัดทำบริการสาธารณะ และกิจกรรมสาธารณะเพื่อการพัฒนาบรรลุตามวิสัยทัศน์ที่กำหนดไว้

**ขั้นตอนการทบทวนแผนพัฒนาท้องถิ่น พ.ศ. ๒๕๖๑ -๒๕๖๕**  
**ตามระเบียบกระทรวงมหาดไทยว่าด้วยการจัดทำแผนพัฒนาขององค์กรปกครองส่วนท้องถิ่น**  
**พ.ศ. ๒๕๔๘ แก้ไขเพิ่มเติมถึง (ฉบับที่ ๓) พ.ศ. ๒๕๖๑**

.....

ลำดับที่	รายละเอียด
๑	คณะกรรมการพัฒนาท้องถิ่นจัดประชุมประชาคมท้องถิ่น ส่วนราชการและรัฐวิสาหกิจที่เกี่ยวข้อง เพื่อแจ้งแนวทางการพัฒนาท้องถิ่น รับทราบปัญหาความต้องการ ประเด็นการพัฒนา และ ประเด็นที่เกี่ยวข้อง และแนวทางปฏิบัติที่เหมาะสมกับสภาพพื้นที่เพื่อนำมากำหนดแนวทางการ จัดทำแผนพัฒนาท้องถิ่น โดยนำข้อมูลพื้นฐานในการพัฒนาจากหน่วยงานต่างๆ และข้อมูลใน แผนพัฒนาหมู่บ้านหรือแผนชุมชนมาพิจารณาประกอบการทบทวน แผนพัฒนาท้องถิ่น
๒	คณะกรรมการสนับสนุนการจัดทำแผนพัฒนาท้องถิ่น รวบรวมแนวทางและข้อมูลนำมาวิเคราะห์ เพื่อจัดทำร่างแผนพัฒนาท้องถิ่นแล้วเสนอคณะกรรมการพัฒนาท้องถิ่น
๓	คณะกรรมการพัฒนาท้องถิ่นพิจารณาร่างแผนพัฒนาท้องถิ่นเพื่อเสนอผู้บริหารท้องถิ่น
๔	กรณีเทศบาล และองค์การบริหารส่วนจังหวัด ให้ผู้บริหารท้องถิ่นพิจารณาอนุมัติร่างแผนพัฒนา ท้องถิ่น และประกาศใช้แผนพัฒนาท้องถิ่น พ.ศ. ๒๕๖๑ - ๒๕๖๕
๕	กรณีองค์การบริหารส่วนตำบล ให้ผู้บริหารท้องถิ่นเสนอร่างแผนพัฒนาท้องถิ่นต่อสภาองค์การ บริหารส่วนตำบล เพื่อให้ความเห็นชอบก่อนแล้วผู้บริหารท้องถิ่นจึงพิจารณาอนุมัติและประกาศใช้ แผนพัฒนาท้องถิ่น พ.ศ. ๒๕๖๑ ๒๕๖๕
๖	หลังจากดำเนินการตามข้อ ๑ – ๕ แล้วให้ดำเนินการตามข้อ ๒๔ แห่งระเบียบกระทรวงมหาดไทย ว่าด้วยการจัดทำแผนพัฒนาขององค์กรปกครองส่วนท้องถิ่น พ.ศ. ๒๕๔๘ แก้ไขเพิ่มเติมถึง (ฉบับ ที่ ๓) พ.ศ. ๒๕๖๑

**แผนพัฒนาท้องถิ่น**  
(พ.ศ. ๒๕๖๑ - ๒๕๖๕)  
ขององค์การบริหารส่วนตำบลห่อฮ่อม

**ส่วนที่ ๑ สภาพทั่วไปและข้อมูลพื้นฐาน**

เกี่ยวกับที่มาของตำบลห่อฮ่อมนั้นคนเฒ่าคนแก่ในพื้นที่แห่งนี้เต็มไปด้วยต้นหล่อซึ่งเป็นไม้เนื้ออ่อนบางจากใบหล่อสามารถนำมารักษาโรคซางที่เกิดกับเด็กได้

และสมัยก่อนบริเวณนี้มีการทำอย่างแพร่หลาย ซึ่งให้บังเอิญว่าต้นหล่อต้นหนึ่งยืนต้นอยู่ข้างชานา นกยูงซึ่งลงมากินข้าวช่วงข้าวออกรวง บินขึ้นไปเกาะบนต้นหล่อ ชาวบ้านที่ทำงานอยู่แถวนั้นเห็นเข้าก็ชี้ชวนกันดูนกยูงบนต้นหล่อ เรียกไปเรียกมาเพี้ยนเป็นห่อฮ่อมจนถึงทุกวันนี้

**ดวงตราขององค์การบริหารส่วนตำบลห่อฮ่อม**



**ความหมายตราสัญลักษณ์**

องค์การบริหารส่วนตำบลห่อฮ่อม (อบต.ห่อฮ่อม) มีตราสัญลักษณ์เป็นรูป นกยูงเกาะบนต้นหล่อ ซึ่งสัญลักษณ์ดังกล่าว มีความหมายตามประวัติความเป็นมาของตำบลห่อฮ่อม



**ต้นหล่อ** หมายถึง ต้นไม้ชนิดหนึ่งซึ่งเป็นไม้เนื้ออ่อน มีอยู่มากในพื้นที่ตำบลห่อฮ่อม คนสมัยก่อนนำยางจากต้นหล่อมานำมาใช้รักษาโรคซาง

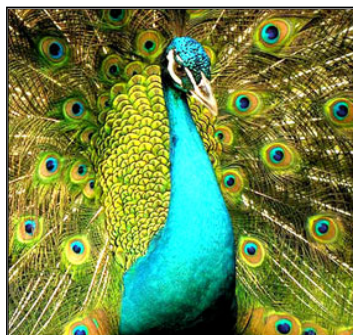

**นกยูง** หมายถึง นกชนิดหนึ่ง ซึ่งมีมากในพื้นที่ตำบลห่อฮ่อม ซึ่งหากศึกษาตามประวัติของตำบลห่อฮ่อม นกยูงจะเป็นนกที่ลงมากินข้าวในนาของชาวบ้านที่กำลังออกรวง



## ๑. ด้านกายภาพ

### ๑.๑ ลักษณะที่ตั้ง

องค์การบริหารส่วนตำบลห้วยยาง อยู่ในเขตภาคใต้ของประเทศไทย ตั้งอยู่ ๘๘/๘ หมู่ที่ ๑ ตำบลห้วยยาง อำเภอดงทับฟ้า จังหวัดพิจิตรเป็นตำบลหนึ่งในเขตอำเภอดงทับฟ้า ตั้งอยู่ทางทิศตะวันตกของอำเภอ ระยะทางห่างจากอำเภอประมาณ ๒๐ กิโลเมตร และอยู่ห่างจากจังหวัดพิจิตร(ศาลากลางจังหวัดพิจิตร)ประมาณ ๔๗ กิโลเมตร ในตำบลห้วยยางมีหมู่บ้านทั้งหมด ๑๐ หมู่บ้าน

**ตำบลห้วยยาง มีอาณาเขต** ดังนี้ (ตามประกาศกระทรวงมหาดไทย เรื่องการกำหนดเขตตำบลในท้องที่อำเภอดงทับฟ้า จังหวัดพิจิตร)

### ๑.๒ อาณาเขต

**ทิศเหนือ** ติดต่อกับตำบลโคกกลอย อำเภอดงทับฟ้า จังหวัดพิจิตร ที่แนวสันเขาเทือกเขานางหงส์ บริเวณพิกัดเอ็มเค๒๖๗๑๗๒ ไปตามแนวสันเขาเทือกเขานางหงส์ ถึงบริเวณพิกัดเอ็มเค ๒๗๙๑๕๕ ซึ่งเป็นเขตติดต่อกับตำบลนาเตยอำเภอยะหา และไปทางทิศตะวันออกตามแนวสันเขา ถึงบริเวณพิกัดเอ็มเค ๒๘๖๑๕๕ ซึ่งเป็นเขตติดต่อกับตำบลกะไหล และไปทางทิศใต้ตามแนวสันเขาถึงบริเวณพิกัดเอ็มเค ๒๙๓๑๘๘ รวมระยะทางด้านทิศเหนือประมาณ ๕ กิโลเมตร

**ทิศตะวันออก** ติดต่อกับตำบลท่าอยู่ อำเภอดงทับฟ้า จังหวัดพิจิตร ที่แนวสันเขา บริเวณพิกัดเอ็มเค ๒๙๓๑๘๘ ไปทางทิศใต้ตามแนวสันเขา ผ่านเขตบ้านบางยี่เสือ และตัดผ่านถนนพิจิตร - ภูเก็ต บริเวณพิกัดเอ็มเค๒๙๕๑๔๔ แล้วตัดผ่านแนวสันเขา และผ่านบ้านนาโง้งไปจนถึงบริเวณพิกัดเอ็มเค ๒๙๕๑๐๗ และไปทางทิศตะวันออกถึงแนวสันเขาบริเวณพิกัดเอ็มเค๓๑๕๑๑๕ ผ่านแนวสันเขาถึงบริเวณพิกัดเอ็มเค ๓๒๘๑๐๕ ไปทางทิศใต้ ตามแนวสันเขา ตัดผ่านถนน รพช .พง หมายเลข ๑๑๐๑๔ บริเวณพิกัดเอ็มเค ๓๓๒๐๘๖ ไปทางทิศตะวันออกตามแนวสันเขาบางหลามถึงบริเวณพิกัดเอ็มเค ๓๔๖๐๘๘ ซึ่งเป็นเขตติดต่อกับตำบลคลองเคียน ไปทางทิศใต้ตามแนวสันเขา เทือกเขาบางหลามตัดผ่านถนนสาย บ้านทองหลาง บ้านคลองใส บริเวณพิกัดเอ็มเค ๓๓๓๐๗๑ ไปตามแนวสันเขา ถึงบริเวณพิกัดเอ็มเค๓๒๘๐๐๐ ไปถึงร่องน้ำลึก คลองท่าปูนเอ็มเค๓๓๑๑๘๗ รวมระยะทางด้านทิศตะวันออกประมาณ ๒๘ กิโลเมตร

**ทิศใต้** ติดต่อกับอำเภอดงทับฟ้า จังหวัดพิจิตร ที่ร่องน้ำลึกคลองท่าปูนบริเวณพิกัดเอ็มเค ๓๓๑๑๘๗ ไปทางทิศตะวันตก ตามแนวกิ่งกลางตลอดท่าปูนถึงบริเวณพิกัดเอ็มเค ๒๙๘๐๐๐ และไปทางทิศเหนือตามแนวกิ่งกลางคลองท่าปูน ถึงบริเวณพิกัดเอ็มเค๒๔๔๐๐๕ รวมระยะทางด้านทิศใต้ประมาณ ๑๒ กิโลเมตร

**ทิศตะวันตก** ติดต่อกับตำบลโคกกลอย อำเภอดงทับฟ้า ที่กิ่งกลางคลองท่าปูนบริเวณพิกัดเอ็มเค ๒๗๕๐๗๐ และไปทางทิศเหนือตามแนวสันเขา ตัดผ่านถนนสายพิจิตร - ภูเก็ต บริเวณพิกัดเอ็มเค ๒๘๔๐๙๕ และตัดผ่านแนวสันเขาควนคาบริเวณพิกัดเอ็มเค๒๗๒๑๕๖ ไปจนถึงแนวสันเขาเทือกเขานางหงส์บริเวณพิกัดเอ็มเค ๒๖๗๑๗๒ ซึ่งเป็นเขตติดต่อกับด้านทิศเหนือ รวมระยะทางด้านทิศตะวันตกประมาณ ๑๕ กิโลเมตร

### ๑.๓ เนื้อที่

องค์การบริหารส่วนตำบลห้วยยาง มีขนาดพื้นที่ ๙๕ ตารางกิโลเมตร หรือ ๕๙,๓๗๕ ไร่ เป็นพื้นที่ทำการเกษตร ๓๙,๑๑๗ ไร่

### ๑.๔ ลักษณะภูมิประเทศและภูมิอากาศ

**ลักษณะภูมิประเทศ** ของตำบลห้วยยาง ประกอบด้วยภูเขาสลับซับซ้อน ที่ราบชายฝั่งทะเลและที่ราบหุบเขาประมาณ ๖๐ % พื้นที่เนินเขาประมาณ ๒๕% และที่ราบชายฝั่งประมาณ ๑๕%

**ลักษณะภูมิอากาศ** ของตำบลห้วยยาง มีภูมิอากาศแบบมรสุมเมืองร้อน โดยได้รับอิทธิพลของลมมรสุมตะวันตกเฉียงใต้ กับมรสุมตะวันออกเฉียงเหนือ ทำให้มี ๒ฤดู คือ



**ฤดูร้อน** เริ่มตั้งแต่เดือนมกราคม ถึง เมษายนเป็นช่วงที่ได้รับอิทธิพลของลมมรสุมตะวันออกเฉียงเหนือซึ่งพัดผ่านอ่าวไทย เข้าสู่ชายฝั่งตะวันออกของประเทศไทย ทำให้ฝั่งทะเลตะวันตกมีฝนตกน้อย

**ฤดูฝน** เริ่มตั้งแต่เดือน พฤษภาคม ถึง ธันวาคม เป็นช่วงที่ได้รับอิทธิพลจากมรสุมตะวันออกเฉียงใต้ ซึ่งพัดผ่านมหาสมุทรอินเดียเข้าสู่ภาคใต้ มีปริมาณน้ำฝนโดยเฉลี่ยประมาณ ๓,๖๕๔ มิลลิเมตร

## ๒. ด้านการเมือง/การปกครอง

### เขตการปกครอง

องค์การบริหารส่วนตำบลห้วยอยู่ประกอบด้วยหมู่บ้าน ๑๐ หมู่บ้านมีพื้นที่อยู่ในองค์การบริหารส่วนตำบลทั้งหมด ๑๐ หมู่บ้าน ดังนี้

หมู่ที่ ๑ บ้านห้วยอยู่	ผู้ปกครอง	นายยุทธนากร	จ่วนเงินกิจ	ก้านัน
หมู่ที่ ๒ บ้านบางปลา	ผู้ปกครอง	นายมนตรี	ภูมิรักษ์	ผู้ใหญ่บ้าน
หมู่ที่ ๓ บ้านนา	ผู้ปกครอง	นายสุดีสุวิสัน	ผู้ใหญ่บ้าน	
หมู่ที่ ๔ บ้านทองกลาง	ผู้ปกครอง	นายอนุวัฒน์	จันทรจิตร	ผู้ใหญ่บ้าน
หมู่ที่ ๕ บ้านควน	ผู้ปกครอง	นายสุธรรม	หนักแน่น	ผู้ใหญ่บ้าน
หมู่ที่ ๖ บ้านแหลมหิน	ผู้ปกครอง	นายสมาน	ชลเขตต์	ผู้ใหญ่บ้าน
หมู่ที่ ๗ บ้านบางจัน	ผู้ปกครอง	นางบุษบา	กำเนิด	ผู้ใหญ่บ้าน
หมู่ที่ ๘ บ้านในหยง	ผู้ปกครอง	นายเสกสรรค์	ห้องสุวรรณ	ผู้ใหญ่บ้าน
หมู่ที่ ๙ บ้านบากัน	ผู้ปกครอง	นายเจริญ	สิทธิศักดิ์	ผู้ใหญ่บ้าน
หมู่ที่ ๑๐ บ้านห้วยอยู่ตะวันออก	ผู้ปกครอง	นางเสริมศรี	บำรุงกุล	ผู้ใหญ่บ้าน

## ๓. ประชากร

ประชากรทั้งสิ้น ๖,๒๗๖ คน แยกเป็นชาย ๓,๑๓๖ คน หญิง ๓,๑๔๐ คน จำนวนครัวเรือน ๒,๑๓๗ ครัวเรือน

### ตรวจสอบแยกเป็นพื้นที่

#### ประชากรสามารถแยกเป็นรายหมู่บ้าน ดังนี้

หมู่ที่	ชื่อบ้าน	จำนวนประชากรตามเพศ		จำนวนประชากรรวม(คน)	จำนวนครัวเรือน(หลังคาเรือน)	ชื่อ - สกุล ก้านัน / ผู้ใหญ่บ้าน
		เพศชาย (คน)	เพศหญิง (คน)			
๑	บ้านห้วยอยู่	๓๔๗	๓๔๓	๖๙๐	๓๑๖	นายยุทธนากร จ่วนเงินกิจ(ก้านัน)
๒	บ้านบางปลา	๓๔๕	๓๕๖	๗๐๑	๒๒๑	นายมนตรี ภูมิรักษ์
๓	บ้านนา	๓๕๐	๓๓๖	๖๘๖	๒๕๒	นายสุดีสุวิสัน
๔	บ้านทองกลาง	๓๘๔	๓๔๙	๗๓๓	๒๑๓	นายอนุวัฒน์ จันทรจิตร
๕	บ้านควน	๒๒๐	๒๓๑	๔๕๑	๑๘๒	นายสุธรรม หนักแน่น
๖	บ้านแหลมหิน	๓๙๖	๔๐๑	๗๙๗	๒๓๗	นายสมาน ชลเขตต์
๗	บ้านบางจัน	๓๔๖	๓๑๘	๖๖๔	๑๗๗	นางบุษบา กำเนิด
๘	บ้านในหยง	๓๑๓	๓๒๑	๖๓๔	๑๘๒	นายเสกสรรค์ ห้องสุวรรณ
๙	บ้านบากัน	๒๓๓	๒๕๓	๔๘๖	๑๖๗	นายเจริญ สิทธิศักดิ์
๑๐	บ้านห้วยอยู่ตะวันออก	๒๐๒	๒๓๒	๔๓๔	๑๙๐	นางเสริมศรี บำรุงกุล
รวม		๓,๑๓๖	๓,๑๔๐	๖,๒๗๖	๒,๑๓๗	

ที่มา : ข้อมูลจากสำนักทะเบียนราษฎรอำเภอตะกั่วทุ่ง จังหวัดพังงา ณ วันที่ ๑๒ เดือน พฤษภาคม ๒๕๕๙

## ๔. สภาพทางสังคม

### ๔.๑ การศึกษา ศาสนา และวัฒนธรรม

สถาบันในสังกัดขององค์การบริหารส่วนตำบลห้วยมุ่นอยู่ ๒ แห่ง คือ ศูนย์พัฒนาเด็กเล็กบ้านทองหลาง และศูนย์พัฒนาเด็กเล็กวัดนากลาง นอกนั้นเป็นสถานศึกษาสังกัดสำนักงานเขตพื้นที่การศึกษาพังงา จำนวน ๗ แห่ง สรุปได้ดังนี้

ลำดับที่	สถานศึกษา	จำนวนห้องเรียน	จำนวนนักเรียน	จำนวนครู	รวม (ครู+นักเรียน)	อัตราส่วนครู:นักเรียน
๑.	ศูนย์พัฒนาเด็กเล็กบ้านทองหลาง	๒	๕๕	๕	๖๐	๑ : ๑๒
๒.	ศูนย์พัฒนาเด็กเล็กวัดนากลาง	๒	๘๕	๕	๙๐	๑ : ๑๘
๓.	โรงเรียนวัดนากลางมิตรภาพที่ ๑๖๓	๘	๑๙๕	๑๐	๒๐๕	๑ : ๒๑
๔.	โรงเรียนบ้านทองหลาง	๘	๙๗	๔	๑๐๑	๑ : ๒๕
๕.	โรงเรียนบ้านควน	๘	๓๕	๒	๓๗	๑ : ๑๙
๖.	โรงเรียนบ้านแหลมหิน	๘	๘๕	๔	๘๙	๑ : ๒๒
๗.	โรงเรียนบ้านบางจัน	๘	๘๑	๕	๘๖	๑ : ๑๗
๘.	โรงเรียนบ้านในหยง	๘	๑๐๙	๘	๑๑๗	๑ : ๑๔
๙.	โรงเรียนบ้านบากัน	๘	๓๕	๔	๓๙	๑ : ๑๐

- โรงเรียนอาชีวศึกษา จำนวน - แห่ง
- ที่อ่านหนังสือพิมพ์ประจำหมู่บ้าน จำนวน ๒ แห่ง

### ๔.๒ สถาบันและองค์กรทางศาสนา

- วัด จำนวน ๑ แห่ง
  ๑. วัดนากลาง (วัดห้วยมุ่น) หมู่ที่ ๑๐ (บ้านห้วยมุ่นตะวันออก)
- มัสยิด จำนวน ๖ แห่ง
  ๑. หมู่ที่ ๓ (บ้านนา)
  ๒. หมู่ที่ ๔ (บ้านทองหลาง)
  ๓. หมู่ที่ ๖ (บ้านแหลมหิน)
  ๔. หมู่ที่ ๗ (บ้านบางจัน)
  ๕. หมู่ที่ ๘ (บ้านในหยง)
  ๖. หมู่ที่ ๙ (บ้านบากัน)

### ๔.๓ สาธารณสุข

- โรงพยาบาลส่งเสริมสุขภาพตำบล จำนวน ๒ แห่ง
  ๑. โรงพยาบาลส่งเสริมสุขภาพตำบลห้วยมุ่น หมู่ที่ ๑ (บ้านห้วยมุ่น)
  ๒. โรงพยาบาลส่งเสริมสุขภาพตำบลบ้านทองหลาง หมู่ที่ ๔ (บ้านทองหลาง)
- อัตราการมีและใช้ส้วมราดน้ำ ร้อยละ ๑๐๐
- จำนวนอาสาสมัครสาธารณสุข (อสม.) ตำบลห้วยมุ่นมีจำนวน ดังนี้
  ๑. โรงพยาบาลส่งเสริมสุขภาพตำบลห้วยมุ่น หมู่ที่ ๑ (บ้านห้วยมุ่น) จำนวน ๙๓ คน
  ๒. โรงพยาบาลส่งเสริมสุขภาพตำบลบ้านทองหลาง หมู่ที่ ๔ (บ้านทองหลาง) จำนวน ๕๑ คน

#### ๔.๔ อาชญากรรม

องค์การบริหารส่วนตำบล หล่อยิ่ง ไม่มีเหตุอาชญากรรมเกิดขึ้น แต่มีเหตุการณ์ลักขโมยทรัพย์สิน ประชาชน และทำลายทรัพย์สินของราชการ ซึ่งองค์การบริหารส่วนตำบล หล่อยิ่งก็ได้ดำเนินการป้องกันการเกิด เหตุดังกล่าว จากการสำรวจข้อมูลพื้นฐานพบว่า ส่วนมากครัวเรือนมีการป้องกันอุบัติเหตุอย่างถูกวิธีมีความปลอดภัย ในชีวิตและทรัพย์สิน ปัญหาคือจากข้อมูลที่สำรวจพบว่ามีการป้องกันอุบัติเหตุ อาชญากรรม รวมทั้งได้ตั้งจุดตรวจ จุดสกัด จุดบริการ ในช่วงเทศกาลที่มีวันหยุดหลายวันเพื่ออำนวยความสะดวกให้กับประชาชน แต่ปัญหาที่พบเป็น ประจำคือการทะเลาะวิวาทของกลุ่มวัยรุ่นโดยเฉพาะในสถานที่จัดงานดนตรี งานมหรสพ เป็นปัญหาที่ชุมชนได้รับ ผลกระทบเป็นอย่างมาก การแก้ไขปัญหาคือการแจ้งเตือนให้ผู้ปกครองดูแลบุตรหลานของตน ประชาสัมพันธ์ให้ ทราบถึงผลกระทบ ผลเสียหาย และโทษที่ได้รับจากการเกิดเหตุทะเลาะวิวาท การขอความร่วมมือไปยังผู้นำ การ ขอกำลังใจจาก ตำรวจ ผู้นำ อปพร. เพื่อระงับเหตุไม่ให้เกิดความรุนแรง แต่จะไม่ให้เกิดขึ้นเลยยังเป็นปัญหาที่ ปัจจุบันไม่สามารถที่จะแก้ไขได้ ทั้งที่มีการร่วมมือกันหลายฝ่าย เป็นเรื่องที่ทางองค์การบริหารส่วนตำบลจะต้องหา วิธีที่จะแก้ไขปัญหให้กับประชาชนต่อไปตามอำนาจหน้าที่ที่สามารถดำเนินการได้

#### ๔.๕ ยาเสพติด

ปัญหาเสพติดในองค์การบริหารส่วนตำบล หล่อยิ่ง จากการที่ทางสถานีตำรวจภูธร โคกกกLOYได้ แจ้งให้กับองค์การบริหารส่วนตำบลหล่อยิ่งทราบนั้นพบว่าในเขตองค์การบริหารส่วนตำบล หล่อยิ่งมีผู้ที่ติดยาเสพติด แต่เมื่อเทียบกับพื้นที่อื่นถือว่าน้อย และยังไม่พบผู้ค้า เหตุผลก็เนื่องมาจากกว่าได้รับความร่วมมือกับทางผู้นำ ประชาชน หน่วยงานขององค์การบริหารส่วนตำบล หล่อยิ่งที่ช่วยสอดส่องดูแลอยู่เป็นประจำ การแก้ไขปัญหาของ องค์การบริหารส่วนตำบลหล่อยิ่งสามารถทำได้เฉพาะตามอำนาจหน้าที่เท่านั้น เช่น การณรงค์ การประชาสัมพันธ์ การแจ้งเบาะแส การฝึกอบรมให้ความรู้ ถ้านอกเหนือจากอำนาจหน้าที่ ก็เป็นเรื่องของอำเภอหรือตำรวจแล้วแต่ กรณี ทั้งนี้ องค์การบริหารส่วนตำบลหล่อยิ่งก็ได้ให้ความร่วมมือมาโดยตลอด

#### ๔.๕ การสังคมสงเคราะห์

องค์การบริหารส่วนตำบล หล่อยิ่งได้ดำเนินการด้านสังคมสงเคราะห์ ดังนี้

- (๑) ดำเนินการจ่ายเบี้ยยังชีพให้กับผู้สูงอายุ ผู้พิการ และผู้ป่วยเอดส์
  - (๒) รับผิดชอบและประสานโครงการเงินอุดหนุนเพื่อการเลี้ยงดูเด็กแรกเกิด
  - (๓) ประสานการทำบัตรผู้พิการ
  - (๔) ดำเนินการโครงการฝึกอบรมทักษะอาชีพให้กับประชาชนทั่วไป
  - (๕) ดำเนินโครงการสงเคราะห์ครอบครัวผู้ยากไร้ที่ตกเกณฑ์ จปฐ.
  - (๖) ดำเนินโครงการสร้างและซ่อมที่อยู่อาศัยให้กับผู้ยากไร้ รายได้น้อย ผู้ด้อยโอกาสไร้ที่พึ่ง
  - (๗) ประสานการให้ความช่วยเหลือของจังหวัด อำเภอ หน่วยงานต่างๆ ที่ให้การสนับสนุน
- (๘) จัดตั้งโรงเรียนผู้สูงอายุ

### ๕. การบริการพื้นฐาน

#### ๕.๑ การคมนาคม

องค์การบริหารส่วนตำบลหล่อยิ่ง มีถนนสายหลัก จำนวน ๓สายคือ

๑. ถนนเพชรเกษม ระยะทาง ๒ กิโลเมตร คือ ระหว่างกิโลเมตร ที่ ๔๒-๔๔
๒. ถนนสายหล่อยิ่ง - คลองเคียน ระยะทาง ๑๖ กิโลเมตร
๓. ถนนสายท่าหนุ่น - ในหยง ระยะทาง ๖.๕ กิโลเมตร

( ถนนดินในหมู่บ้าน ประมาณ ๓,๐๐๐ เมตร)

## ๕.๒ การโทรคมนาคม

- ที่ทำการไปรษณีย์โทรเลข.....-.....แห่ง
- สถานีโทรคมนาคมอื่นๆ.....๓.....แห่ง

## ๕.๓ การไฟฟ้า

ตำบลห้วยยางมีไฟฟ้าใช้เกือบทุกครัวเรือน ยกเว้นครัวเรือนที่สร้างบ้านบนที่ดินที่ไม่มีเอกสารสิทธิ์ ปัญหาคือไฟฟ้าส่องสว่างทางหรือที่สาธารณะยังไม่สามารถดำเนินการครอบคลุมพื้นที่ได้ทั้งหมด เนื่องจากพื้นที่ที่มีความต้องการให้ติดตั้งไฟฟ้าส่องสว่างนั้นยังไม่เป็นที่สาธารณะ องค์การบริหารส่วนตำบลจึงไม่สามารถดำเนินการได้ เช่นเดียวกับถนน การแก้ปัญหาคือประสานความร่วมมือกันหลายๆ ฝ่าย เพื่อที่จะทำความเข้าใจกับประชาชนในพื้นที่ และวิธีการที่จะดำเนินการแก้ไขอย่างไร ทั้งนี้ องค์การบริหารส่วนตำบลก็ได้ตั้งงบประมาณในส่วนนี้ไว้แล้ว และได้แจ้งประชาสัมพันธ์ให้ประชาชนได้รับทราบถึงเหตุผลเพื่อที่จะได้ช่วยกันแก้ไขปัญหาให้กับประชาชน

## ๕.๔ สะพาน

องค์การบริหารส่วนตำบลห้วยยาง มีสะพาน คสล. จำนวน แห่ง ดังนี้

หมู่บ้าน	จำนวนสะพาน คสล. (แห่ง)
หมู่ที่ ๑ (บ้านห้วยยาง)	๑
หมู่ที่ ๒ (บ้านบางปลา)	๒
หมู่ที่ ๓ (บ้านนา)	๓
หมู่ที่ ๔ (บ้านทองกลาง)	๒
หมู่ที่ ๕ (บ้านควน)	๔
หมู่ที่ ๖ (บ้านแหลมหิน)	๑
หมู่ที่ ๗ (บ้านบางจัน)	๓
หมู่ที่ ๘ (บ้านโนนยาง)	๑
หมู่ที่ ๙ (บ้านบากัน)	๒
หมู่ที่ ๑๐ (บ้านห้วยยางตะวันออก)	๒

## ๕.๕ โทรศัพท์

ปัจจุบันในพื้นที่องค์การบริหารส่วนตำบลห้วยยาง ไม่มีโทรศัพท์สาธารณะ เนื่องจากประชาชนได้นิยมใช้โทรศัพท์ส่วนบุคคล แทน ซึ่งสามารถติดต่อสื่อสารได้รวดเร็ว และสามารถใช้อินเทอร์เน็ตได้เช่น โทรศัพท์มือถือ สำหรับสถานที่ราชการ ยังคงใช้ระบบโทรศัพท์พื้นฐานในการติดต่อสื่อสาร ใช้อยู่

## ๖. ระบบเศรษฐกิจ

### ๖.๑ อาชีพ

ประชากรส่วนใหญ่ในเขตองค์การบริหารส่วนตำบลห้วยยาง ประกอบอาชีพทางการเกษตรทำการประมง เป็นอาชีพรอง และมีการค้าขายและรับจ้างทั่วไปซึ่งมีอยู่ไม่มากนัก โดยแบ่งออกได้ดังนี้

ทำสวนยางพารา	ประมาณ ๘๐%
ทำการประมงชายฝั่งและประมงน้ำจืด	ประมาณ ๑๕%
ค้าขายและรับจ้างทั่วไป	ประมาณ ๕%

### รายละเอียดพื้นที่การเกษตรและพืชเศรษฐกิจของตำบลหล่อยิ่ง ดังนี้

พื้นที่ตำบล	๕๙,๓๗๕ไร่	หรือ	๙๕.๐๐ ตารางกิโลเมตร
พื้นที่การเกษตร	๓๙,๑๑๗ไร่	หรือ	๖๒.๖๙ ตารางกิโลเมตร
ครัวเรือนทั้งหมด	๒,๑๑๗ครัวเรือน		
ครัวเรือนเกษตร	๑,๑๖๑ครัวเรือน		
กลุ่มสตรี	๑๐กลุ่ม		
กลุ่มอาชีพทางการเกษตร	๑๑กลุ่ม		
กลุ่มออมทรัพย์เพื่อการผลิต	๕กลุ่ม		
กลุ่มโครงการเศรษฐกิจชุมชน - กลุ่ม			
พื้นที่พืชไร่	-ไร่		
พื้นที่ไม้ผล ไม้ยืนต้น	๒๘,๗๖๗ ไร่หรือ		๔๖.๐๓ตารางกิโลเมตร
พื้นที่พืชผัก	๑๙ ไร่	หรือ	๓.๐๔ตารางกิโลเมตร
พื้นที่อื่น ๆ	๑๖,๙๔๔ไร่หรือ		๒๗.๑๑ตารางกิโลเมตร
รวม	๕๖,๑๒๑ไร่หรือ		๘๙.๗๙ตารางกิโลเมตร

### ๖.๒หน่วยธุรกิจ ในเขตองค์การบริหารส่วนตำบลหล่อยิ่ง

- ปิมน้ำมัน	จำนวน	๑แห่ง
- ซุปเปอร์마켓	จำนวน	๒แห่ง
- โรงค้าไม้	จำนวน	๑แห่ง
- โรงงานแปรรูปไม้ยางพารา	จำนวน	๑แห่ง
- โรงงานคอนกรีตอัดแรง	จำนวน	๑แห่ง
- โรงอิฐดินเผา	จำนวน	๑แห่ง
- โรงโม้หิน	จำนวน	๑แห่ง
- เหมืองหินแกรนิต	จำนวน	๑แห่ง
- โรงงานผลิตน้ำดื่ม / น้ำแข็งหลอด	จำนวน	๓ แห่ง

### ๖.๓การประมง

ในเขตองค์การบริหารส่วนตำบลหล่อยิ่งมีการทำประมงชายฝั่ง เป็นการจับปลาตามธรรมชาติ เพื่อบริโภคในครัวเรือน และการค้าขาย ตามฤดูกาลเท่านั้น

### ๖.๔การปศุสัตว์

การปศุสัตว์ในเขตองค์การบริหารส่วนตำบลหล่อยิ่ง เป็นการประกอบกิจการในลักษณะเลี้ยงในครัวเรือนเป็นอาชีพหลักและอาชีพเสริม เช่น การเลี้ยงไก่เป็ดโคสุกรกระบือเพื่อจำหน่ายและบริโภคเองในครัวเรือน

### ๖.๕ แรงงาน

จากการสำรวจข้อมูลพื้นฐานพบว่า ประชากรที่มีอายุ ๑๕ - ๖๐ ปี อยู่ในกำลังแรงงาน ร้อยละ ๙๕ เมื่อเทียบกับอัตราส่วนกับจังหวัด ร้อยละ ๗๓.๙๙ ซึ่งสูงกว่ามาก แต่ค่าแรงในพื้นที่ต่ำกว่าระดับจังหวัด โดยเฉพาะแรงงานด้านการเกษตร ประชากรอายุระหว่าง ๒๕ - ๕๐ ปี บางส่วน ไปรับจ้างทำงานนอกพื้นที่ รวมทั้งแรงงานที่ไปทำงานต่างประเทศ ปัญหาที่พบคือ ประชากรต้องไปทำงานนอกพื้นที่ในเมืองที่มีโรงงานอุตสาหกรรม บริษัท ห้างร้านใหญ่ๆ เพราะในพื้นที่ไม่มีโรงงานอุตสาหกรรมที่มีการจ้างแรงงานเยอะ เพราะพื้นที่ส่วนมากเป็นที่อยู่อาศัย ปัญหานี้ยังไม่สามารถแก้ไขได้

### ๗. ศาสนา ประเพณี วัฒนธรรม

แผนพัฒนาท้องถิ่น (พ.ศ. ๒๕๖๑ - ๒๕๖๕) องค์การบริหารส่วนตำบลหล่อยิ่ง



### ๘.๓ คุณภาพของทรัพยากรธรรมชาติ

ในพื้นที่ขององค์การบริหารส่วนตำบลห้วยอึ่ง ส่วนมากเป็นพื้นที่สำหรับเพาะปลูก ยางพารา ปาล์ม น้ำมัน ไร่ สวนผลไม้ ที่อยู่อาศัย ร้านค้า สถานประกอบการ ตามลำดับ และมีพื้นที่เพียงเล็กน้อยที่เป็นพื้นที่สาธารณะ ทรัพยากรธรรมชาติในพื้นที่ ก็ได้แก่ ดิน น้ำ ต้นไม้ อากาศที่ไม่มีมลพิษ ปัญหาคือ เนื่องจากว่าพื้นที่บางส่วนเป็นดินเค็ม น้ำใต้ดินก็เค็ม หรือไม่กี่เป็นน้ำกร่อย ไม่สามารถที่จะนำน้ำจากใต้ดินมาใช้ในการอุปโภค-บริโภคได้ ต้องอาศัยน้ำดิบจากแหล่งอื่นและน้ำฝนน้ำในการเกษตรก็ต้องรอฤดูฝน มีแหล่งน้ำใช้ในการเกษตรไม่เพียงพอ ปัญหาคือยังไม่สามารถหาแหล่งน้ำสำหรับการเกษตรได้เพิ่มขึ้น เพราะพื้นที่ส่วนมากเป็นของประชาชน เอกชน โครงการปลูกต้นไม้ในวันสำคัญต่างๆ ในพื้นที่ของสาธารณะรวมทั้งปรับปรุงสภาพภูมิทัศน์ให้ร่มรื่นสวยงามเป็นที่พักผ่อนหย่อนใจของประชาชน ฯลฯ

### ๙. ด้านอื่น ๆ

#### ๙.๑ มวลชนจัดตั้งและเศรษฐกิจ

- กลุ่มสตรี ๑๐กลุ่ม ( สมาชิกจำนวน ๒๑๘คน)
- กลุ่มออมทรัพย์เพื่อการผลิต ๗กลุ่ม คือ ตั้งอยู่ที่
  - หมู่ที่ ๑บ้านห้วยอึ่ง หมู่ที่ ๒บ้านบางปลา หมู่ที่ ๓บ้านนา
  - หมู่ที่ ๖บ้านแหลมหิน หมู่ที่ ๗บ้านบางจัน หมู่ที่ ๘บ้านในหยง
  - หมู่ที่ ๙ บ้านบากัน
- กลุ่มวิสาหกิจชุมชนกลุ่มแม่บ้านเกษตรหมู่ที่ ๒ (บ้านบางปลา)
- กลุ่มสหกรณ์ ( สกย.) บ้านควน
- กลุ่มผู้ใช้น้ำประปาหมู่บ้าน๑๐กลุ่ม
  - หมู่ที่ ๑บ้านห้วยอึ่ง หมู่ที่ ๒ บ้านบางปลา หมู่ที่ ๓ บ้านนา
  - หมู่ที่ ๔ ทองหลาง หมู่ที่ ๕ บ้านควน หมู่ที่ ๖ บ้านแหลมหิน
  - หมู่ที่ ๗ บ้านบางจัน หมู่ที่ ๘บ้านในหยง หมู่ที่ ๙บ้านบากัน
  - หมู่ที่ ๑๐ บ้านห้วยอึ่งตะวันออก
- กองทุนหมู่บ้าน ( ๑๐ หมู่บ้าน ๑๐ กลุ่ม )
- กลุ่มแปรรูปถั่วลิสงอบแห้ง ( หมู่ที่ ๒ บ้านบางปลา ๑ กลุ่ม)
- กลุ่มสาธิตการประมง ( หมู่ที่ ๗ บ้านบางจัน ๑ กลุ่ม)
- กลุ่มยุวเกษตรกร ( หมู่ที่ ๘ บ้านในหยง ๑ กลุ่ม)
- กลุ่มผ้าบาติก ( หมู่ที่ ๖ บ้านแหลมหิน /หมู่ที่ ๘ บ้านในหยง ๑ กลุ่ม)

#### ๙.๒ ศักยภาพขององค์การบริหารส่วนตำบล

(๑)จำนวนบุคลากรขององค์การบริหารส่วนตำบลห้วยอึ่ง ๖๖คน ประกอบด้วย

- คณะผู้บริหาร จำนวน -คน
- สมาชิก อบต.ห้วยอึ่ง จำนวน ๒๐ คน
- พนักงานส่วนตำบล จำนวน ๑๖คน
- ลูกจ้างประจำ จำนวน ๑ คน
- พนักงานจ้างตามภารกิจ จำนวน ๒๖คน

(๒) ระดับการศึกษาของบุคลากร

- ประถมศึกษา จำนวน ๔คน
- มัธยมศึกษา/อาชีวศึกษา จำนวน ๙ คน
- ปริญญาตรี จำนวน ๒๗คน

แผนพัฒนาท้องถิ่น (พ.ศ. ๒๕๖๑ – ๒๕๖๕)องค์การบริหารส่วนตำบลห้วยอึ่ง



- สูงกว่าปริญญาตรี

จำนวนคน

**๙.๓ โครงสร้างและกระบวนการบริหารงานขององค์การบริหารส่วนตำบล**

องค์การบริหารส่วนตำบลหล่อยาง มีฐานะเป็นนิติบุคคลและเป็นราชการบริหารส่วนท้องถิ่น องค์ประกอบแบ่งได้เป็น ๒ ส่วน คือ

(๑) **สภาองค์การบริหารส่วนตำบล** ทำหน้าที่นิติบัญญัติและควบคุมฝ่ายบริหารประกอบด้วยสมาชิกสภาองค์การบริหารส่วนตำบล ที่มาจากการเลือกตั้งจากประชาชนในท้องถิ่น จำนวน ๒๐ คน อยู่ในตำแหน่งคราวละ ๔ ปี สภาองค์การบริหารส่วนตำบล มีประธานสภา ๑ คน รองประธานสภา ๑ คน ซึ่งนายอำเภอแต่งตั้งจากสมาชิกสภาองค์การบริหารส่วนตำบล ตามมติสมาชิกสภาองค์การบริหารส่วนตำบล

## บัญชีรายชื่อสมาชิกสภาองค์การบริหารส่วนตำบลหล่อยาง

ลำดับที่	ชื่อ - สกุล	ตำแหน่ง	วันที่ครบวาระ
๑.	นายดลดำหัยด์ ลอดบุตร	ประธานสภา อบต.	๖ตุลาคม๒๕๕๙
๒.	นายเต็ม ว่างวิเศษ	รองประธานสภา อบต.	๖ ตุลาคม ๒๕๕๙
๓.	นายชิษณุพงศ์ หมิ่นพันธ์	สมาชิกสภา อบต. หมู่ที่ ๑	๖ ตุลาคม ๒๕๕๙
๔.	นางสาวจุฑาทิรัตน์ ทองสกุล	สมาชิกสภา อบต. หมู่ที่ ๑	๖ ตุลาคม ๒๕๕๙
๕.	นายธนศุขทำกอ	สมาชิกสภา อบต. หมู่ที่ ๒	๖ ตุลาคม ๒๕๕๙
๖.	นายสมพงศ์สุเมินทร์	สมาชิกสภา อบต. หมู่ที่ ๓	๖ ตุลาคม ๒๕๕๙
๗.	นายเกษม นัยนา	สมาชิกสภา อบต. หมู่ที่ ๔	๖ ตุลาคม ๒๕๕๙
๘.	นายสว่าง ระยาพัก	สมาชิกสภา อบต. หมู่ที่ ๔	๖ ตุลาคม ๒๕๕๙
๙.	นายธรรมรักษ์ บุญเรือง	สมาชิกสภา อบต. หมู่ที่ ๕	๖ ตุลาคม ๒๕๕๙
๑๐.	นายวิรัชแซ่อึ้ง	สมาชิกสภา อบต. หมู่ที่ ๕	๖ ตุลาคม ๒๕๕๙
๑๑.	นายวิฑูรย์ สรรเสริญ	สมาชิกสภา อบต. หมู่ที่ ๖	๖ ตุลาคม ๒๕๕๙
๑๒.	นายนรินทร์ เจริญสุข	สมาชิกสภา อบต. หมู่ที่ ๖	๖ ตุลาคม ๒๕๕๙
๑๓.	นายพีระภัทร หวังจิตร	สมาชิกสภา อบต. หมู่ที่ ๗	๖ ตุลาคม ๒๕๕๙
๑๔.	นายวิรัตน์ วงษ์นุ้ย	สมาชิกสภา อบต. หมู่ที่ ๗	๖ ตุลาคม ๒๕๕๙
๑๕.	นายบัญญัติ สาระวงศ์	สมาชิกสภา อบต. หมู่ที่ ๘	๖ ตุลาคม ๒๕๕๙
๑๖.	นายสมบูรณ์ ศรีรัตน์	สมาชิกสภา อบต. หมู่ที่ ๘	๖ ตุลาคม ๒๕๕๙
๑๗.	นายอุดม ชัยนิกิจ	สมาชิกสภา อบต. หมู่ที่ ๙	๖ ตุลาคม ๒๕๕๙
๑๘.	นายทวีเดชากุล	สมาชิกสภา อบต. หมู่ที่ ๙	๖ ตุลาคม ๒๕๕๙
๑๙.	นายอนันต์ เหลี่ยมไตร	สมาชิกสภา อบต. หมู่ที่ ๑๐	๖ ตุลาคม ๒๕๕๙
๒๐.	นายสมัคร โสภาพ	สมาชิกสภา อบต. หมู่ที่ ๑๐	๖ ตุลาคม ๒๕๕๙
๒๑.	นายวีระศักดิ์ ส่องแก้ว	เลขานุการสภา อบต.หล่อยาง	๖ ตุลาคม ๒๕๕๙

(๒) **คณะผู้บริหาร** ทำหน้าที่บริหารกิจการขององค์การบริหารส่วนตำบล ตามกฎหมาย

ประกอบด้วย นายกองค้การบริหารส่วนตำบล ๑ คน รองนายกองค้การบริหารส่วนตำบล จำนวน ๒ คน และ เลขานุการนายกองค้การบริหารส่วนตำบล จำนวน ๑ คน ซึ่งนายกองค้การบริหารส่วนตำบลเป็นผู้แต่งตั้ง

### บัญชีรายชื่อคณะผู้บริหารองค์การบริหารส่วนตำบลหล่อยุง

ลำดับ	ชื่อ-สกุล	ตำแหน่ง	วันที่ครบวาระ
๑.	นายพงษ์สุวรรณ สธธรรม	นายก อบต.หล่อยุง	๖ ตุลาคม ๒๕๕๙
๒.	นายศุภชัย วงมู๋ดา	รองนายก อบต.หล่อยุง	๖ ตุลาคม ๒๕๕๙
๓.	นายอุทัย แสงบุญ	รองนายก อบต.หล่อยุง	๖ ตุลาคม ๒๕๕๙
๔.	นางจุรีย์ ชลเขตต์	เลขานุการนายก อบต.๖	๖ ตุลาคม ๒๕๕๙

การบริหารขององค์การบริหารส่วนตำบลหล่อยุง มีปลัดองค์การบริหารส่วนตำบลเป็นผู้บังคับบัญชาของ พนักงานส่วนตำบลและพนักงานจ้าง รับผิดชอบงานประจำทั่วไปขององค์การบริหารส่วนตำบล โดยแบ่งส่วนการ บริหารงานออกเป็น ๔ ส่วน โดยมีหัวหน้าส่วนการบริหาร เรียกว่า หัวหน้าส่วน เป็นผู้บังคับบัญชาของส่วน ราชการภายใน มีลักษณะโครงสร้างการบริหารงานองค์การบริหารส่วนตำบลหล่อยุง ดังนี้

### โครงสร้างการบริหารองค์การบริหารส่วนตำบลหล่อยุง

#### ๑.สำนักงานปลัดองค์การบริหารส่วนตำบล ประกอบด้วย

- ๑.๑ ปลัดองค์การบริหารส่วนตำบล (นักบริหารงานท้องถิ่น)
- ๑.๒ หัวหน้าสำนักงานปลัด (นักบริหารงานทั่วไป )
- ๑.๓ นักวิเคราะห์นโยบายและแผนชำนาญการ
- ๑.๔นักทรัพยากรบุคคลปฏิบัติการ
- ๑.๕นักพัฒนาชุมชนปฏิบัติการ
- ๑.๖นิติกร
- ๑.๗นักวิชาการส่งเสริมสุขภาพ
- ๑.๘เจ้าพนักงานงานธุรการ
- ๑.๙เจ้าหน้าที่ธุรการ
- ๑.๑๐เจ้าหน้าที่บันทึกข้อมูล
- ๑.๑๑เจ้าหน้าที่ป้องกันและบรรเทาสาธารณภัย

#### หน้าที่

สำนักงานปลัด มีหน้าที่ดำเนินงานเกี่ยวกับ งานบริหารทั่วไป งานนโยบายและแผน งานกฎหมายและคดี งานป้องกันและบรรเทาสาธารณภัย งานอนามัยสิ่งแวดล้อม งานส่งเสริมสุขภาพและสาธารณสุข งานรักษาความ สะอาด งานส่งเสริมปศุสัตว์ งานสังคมสงเคราะห์ และงานส่งเสริมอาชีพและพัฒนาสตรี

#### ๒.ส่วนการคลังองค์การบริหารส่วนตำบล ประกอบด้วย

- ๒.๑ นักบริหารงานการคลัง
- ๒.๒ นักวิชาการเงินและบัญชี
- ๒.๓ เจ้าหน้าที่พัสดุ
- ๒.๔ เจ้าหน้าที่จัดเก็บรายได้

#### หน้าที่

ส่วนการคลัง มีหน้าที่ดำเนินงานเกี่ยวกับ งานการเงินและบัญชี งานพัฒนาและจัดเก็บรายได้ และงานทะเบียนทรัพย์สินและพัสดุ

### **๓.ส่วนโยธาองค์การบริหารส่วนตำบล** ประกอบด้วย

- ๓.๑ นักบริหารงานช่าง
- ๓.๒ นายช่างโยธา
- ๓.๓ ช่างโยธา

#### **หน้าที่**

ส่วนโยธา มีหน้าที่ดำเนินงานเกี่ยวกับ งานก่อสร้าง งานออกแบบ ควบคุมอาคารและผังเมือง งานประสานสาธารณูปโภค และงานส่งเสริมการเกษตร

### **๔.ส่วนการศึกษา ศาสนา และวัฒนธรรมองค์การบริหารส่วนตำบล** ประกอบด้วย

- ๔.๑ นักบริหารงานการศึกษา
- ๔.๒ นักวิชาการศึกษา

#### **หน้าที่**

ส่วนการศึกษา ศาสนา และวัฒนธรรม มีหน้าที่ดำเนินงานเกี่ยวกับ งานบริหารการศึกษา และกิจการโรงเรียน และงานส่งเสริมการศึกษา ศาสนา และวัฒนธรรม

#### **ศักยภาพของชุมชนและพื้นที่**

การรวมกลุ่มของประชาชน

๑. องค์การบริหารส่วนตำบลหล่อยูง มีสภาพพื้นที่เป็นราบลุ่มหุบภูเขา และพื้นที่ชายฝั่งทะเลจึงสามารถทำการเกษตร และการประมงชายฝั่งได้ การพัฒนาท้องถิ่น การบริหารงานต่างๆ ได้รับการสนับสนุนอย่างเต็มที่

๒. สถานที่ท่องเที่ยวในพื้นที่องค์การบริหารส่วนตำบลหล่อยูงยังไม่มี แต่กำลังจะบุกเบิกน้ำตกบางปลาหมู่ที่ ๒ บ้านบางปลา , บุกเบิกพรุฬก์หนาม หมู่ที่ ๕ บ้านควน , วังชาวเล หมู่ที่ ๔ , ชายทะเลบ้านเกาะแรด หมู่ที่ ๖ , บ้านบางจัน หมู่ที่ ๗ , บ้านบากัน หมู่ที่ ๘ ให้เป็นสถานที่ท่องเที่ยวที่มีชื่อเสียงของตำบลหล่อยูงต่อไป

๓. ทรัพยากรธรรมชาติในพื้นที่หากมองโดยรวมยังมีอยู่มากซึ่งทรัพยากรธรรมชาติเหล่านี้มาพัฒนาให้เกิดประโยชน์แก่ประชาชนได้อย่างมากมายแต่ประชาชนทุกคนและทุกฝ่ายต้องร่วมมือกันอนุรักษ์ทรัพยากรธรรมชาติเหล่านี้ให้คงอยู่ไว้นานๆ

๔. การประกอบอาชีพ ประชากรส่วนใหญ่ประกอบอาชีพเกษตรกรรม เช่น การทำสวนยางพาราฯ ซึ่งเป็นอาชีพหลักของประชาชนในพื้นที่ และเป็นพืชทางด้านเกษตรซึ่งเป็นที่ต้องการของตลาดทั่วโลก ซึ่งการพัฒนาคุณภาพการผลิตและผลผลิตเป็นที่สนใจของประชาชน องค์การบริหารส่วนตำบลจะส่งเสริมและพัฒนาให้มีคุณภาพสามารถแข่งขันกับท้องถิ่นอื่นได้

## ยุทธศาสตร์การพัฒนาขององค์กรปกครองส่วนท้องถิ่นในเขตจังหวัด

(พ.ศ. ๒๕๖๑ – ๒๕๖๕)

### องค์การบริหารส่วนตำบลหล่ออยู่

ส่วนที่ ๑ สรุปผลการพัฒนาท้องถิ่นตามแผนพัฒนาท้องถิ่น (พ.ศ. ๒๕๕๗ – ๒๕๖๐)

#### ๑ สรุปสถานการณ์การพัฒนา การตั้งงบประมาณ การเบิกจ่ายงบประมาณ

จากข้อมูลในระบบบัญชีคอมพิวเตอร์ขององค์กรปกครองส่วนท้องถิ่น ขององค์การบริหารส่วนตำบลหล่ออยู่ หรือภาษาอังกฤษเรียกว่า Electronic Local Administrative Accounting System (e-LAAS) สรุป การตั้งงบประมาณ และรายรับรายจ่ายจริงขององค์การบริหารส่วนตำบลหล่ออยู่ รายละเอียด ดังนี้

##### ปีงบประมาณ ๒๕๕๗

ตั้งงบประมาณรายรับไว้ ๒๘,๑๘๐,๐๐๐ บาท

ประมาณการรายจ่ายไว้ ๒๘,๑๘๐,๐๐๐ บาท

รายรับจริง ๒๕,๕๖๙,๘๓๘ .๙๓๓บาท

รายจ่ายจริง ๒๕,๑๓๐,๘๖๗.๙๗๓บาท

##### ปีงบประมาณ ๒๕๕๘

ตั้งงบประมาณรายรับไว้ ๒๘,๗๘๒,๐๐๐ บาท

ประมาณการรายจ่ายไว้ ๒๘,๗๘๒,๐๐๐ บาท

รายรับจริง ๒๘,๒๙๖,๐๙๓.๙๒ บาท

รายจ่ายจริง ๒๗,๒๕๗,๓๓๑.๒๐ บาท

##### ปีงบประมาณ ๒๕๕๙

ตั้งงบประมาณรายรับไว้ ๒๘,๘๙๙,๐๐๐ บาท

ประมาณการรายจ่ายไว้ ๒๘,๘๙๙,๐๐๐ บาท

รายรับจริง ๒๘,๒๓๗,๘๖๗.๙๓ บาท

รายจ่ายจริง ๒๑,๓๒๕,๕๔๒.๑๗ บาท

##### ปีงบประมาณ ๒๕๖๐

ตั้งงบประมาณรายรับไว้ ๓๘,๕๘๓,๐๐๐ บาท

ประมาณการรายจ่ายไว้ ๓๘,๕๘๓,๐๐๐ บาท

#### ๑.๒ การประเมินผลการนำแผนพัฒนาท้องถิ่นไปปฏิบัติในเชิงปริมาณและเชิงคุณภาพ

##### ๑.๒.๑เชิงปริมาณ

๑. จำนวนโครงการและงบประมาณตามแผนพัฒนาท้องถิ่นสามปี (พ.ศ.๒๕๕๗-๒๕๕๙) โดยสรุปดังนี้

องค์การบริหารส่วนตำบลหล่ออยู่ ได้ประกาศใช้แผนพัฒนา ๓ ปี(พ.ศ. ๒๕๕๗-๒๕๕๙) เมื่อวันที่ ๑๑ กรกฎาคม ๒๕๕๖ โดยได้กำหนดโครงการที่จะดำเนินการตามแผนพัฒนา ๓ ปี(พ.ศ. ๒๕๕๗-๒๕๕๙)รวม ๒๗๐ โครงการ งบประมาณ ๒๓๖,๘๗๑,๑๖๐ บาท สามารถจำแนกยุทธศาสตร์ได้ดังนี้

ยุทธศาสตร์	จำนวนโครงการ ที่ปรากฏอยู่ในแผน	จำนวนโครงการ ที่ได้ปฏิบัติ
๑. การพัฒนาด้านโครงสร้างพื้นฐาน	๑๔๐	๑
๒. การพัฒนาด้านเศรษฐกิจและการท่องเที่ยว	๓๖	-
๓. การพัฒนาด้านการศึกษาศิลปวัฒนธรรม	๓๑	๑๙
๔. การพัฒนาด้านสิ่งแวดล้อมและการจัดการทรัพยากรธรรมชาติและสิ่งแวดล้อม	๑๗	๒
๕. การพัฒนาด้านคุณภาพชีวิตและสังคม	๒๖	๖
๖. การพัฒนาด้านการเมือง การบริหาร และการให้บริการประชาชน	๒๐	๓
<b>รวม</b>	<b>๒๗๐</b>	<b>๓๑</b>

ผู้บริหารองค์การบริหารส่วนตำบลห้วยยาง ได้ประกาศใช้ข้อบัญญัติงบประมาณ ประจำปี ๒๕๕๗ เมื่อวันที่ ๒๓ กันยายน ๒๕๕๖ มีโครงการที่บรรจุอยู่ในข้อบัญญัติงบประมาณ จำนวนโครงการงบประมาณตามข้อบัญญัติงบประมาณ จำนวนเงิน ๒๘,๑๘๐,๐๐๐ บาท

สรุป จำนวนโครงการที่กำหนดไว้ในแผนพัฒนาสามปี เฉพาะปี ๒๕๕๘ กำหนดไว้ ๒๗๐ โครงการ ดำเนินการได้จริง ๓๑ โครงการ คิดเป็นร้อยละ ๑๑.๔๘

**๒. จำนวนโครงการและงบประมาณตามแผนพัฒนาท้องถิ่นสามปี (พ.ศ.๒๕๕๘-๒๕๖๐) โดยสรุปดังนี้**

องค์การบริหารส่วนตำบลห้วยยาง ได้ประกาศใช้แผนพัฒนา ๓ ปี (พ.ศ. ๒๕๕๘-๒๕๖๐) เมื่อวันที่ ๒๓ มิถุนายน ๒๕๕๗ โดยได้กำหนดโครงการที่จะดำเนินการตามแผนพัฒนา ๓ ปี (พ.ศ. ๒๕๕๘-๒๕๖๐) รวม ๒๐๘ โครงการ งบประมาณ ๒๖๙,๑๙๓,๘๐๐ บาท สามารถจำแนกยุทธศาสตร์ได้ดังนี้

ยุทธศาสตร์	จำนวนโครงการ ที่ปรากฏอยู่ในแผน	จำนวนโครงการ ที่ได้ปฏิบัติ
๑. การพัฒนาด้านโครงสร้างพื้นฐาน	๙๓	-
๒. การพัฒนาด้านเศรษฐกิจและการท่องเที่ยว	๒๒	-
๓. การพัฒนาด้านการศึกษาศิลปวัฒนธรรม	๓๖	๑๕
๔. การพัฒนาด้านสิ่งแวดล้อมและการจัดการทรัพยากรธรรมชาติและสิ่งแวดล้อม	๑๓	-
๕. การพัฒนาด้านคุณภาพชีวิตและสังคม	๒๒	๖
๖. การพัฒนาด้านการเมือง การบริหาร และการให้บริการประชาชน	๒๒	๒
<b>รวม</b>	<b>๒๐๘</b>	<b>๒๓</b>



### ปัญหาอุปสรรคที่พบในการประเมินฯ

๑. ยุทธศาสตร์ด้านโครงสร้างพื้นฐาน ตั้งไว้ในแผนพัฒนา จำนวน ๗๖ โครงการ แต่ปฏิบัติได้ ๕โครงการ ถือว่านำไปสู่การปฏิบัติได้น้อย
๒. โครงการด้านเศรษฐกิจและการท่องเที่ยว ตั้งไว้ในแผนพัฒนา ๓๓ โครงการ แต่ไม่ดำเนินโครงการ เนื่องจากข้อจำกัดด้านงบประมาณ แต่ในปี งบประมาณ ๒๕๖๐ ได้ตั้งงบประมาณด้านนี้ไว้
๓. โครงการด้านสิ่งแวดล้อมและการจัดการทรัพยากรธรรมชาติและสิ่งแวดล้อม ตั้งไว้ในแผนพัฒนา ๒๒ โครงการ แต่ไม่ดำเนินโครงการ เนื่องจากข้อจำกัดด้านงบประมาณ

### การวิเคราะห์แนวทางการแก้ไขปัญหาอุปสรรคที่ตรวจพบ

๑. โดยภาพรวมแผนพัฒนาสามปี (พ.ศ. ๒๕๕๙-๒๕๖๑) มีผลสัมฤทธิ์ของแผนที่สามารถนำไปปฏิบัติได้จริงค่อนข้างต่ำกว่าเกณฑ์ในการประเมินมาตรฐานการปฏิบัติราชการและนิเทศองค์กรปกครองส่วนท้องถิ่น ด้านที่ ๑ ด้านการบริหารจัดการ ข้อ ๒.๓ และในบางยุทธศาสตร์ ตั้งไว้ในแผนพัฒนา จำนวน มาก โครงการ แต่ปฏิบัติได้น้อย หรือไม่มีโครงการที่ปฏิบัติได้เลย ถือว่านำไปสู่การปฏิบัติได้น้อย ควรแก้ไขปัญหโดยมอบหมายผู้ที่มีส่วนเกี่ยวข้อง อันได้แก่ คณะกรรมการพัฒนาท้องถิ่น คณะกรรมการสนับสนุนการจัดทำแผน จัดทำแผนให้อยู่บนพื้นฐานของข้อเท็จจริงด้านงบประมาณ กล่าวคือ ไม่ควรกำหนดโครงการในแผนมากเกินไปกว่าสถานะทางการคลังของ อบต.
๒. จากแบบประเมินมาตรฐานการปฏิบัติราชการและนิเทศองค์กรปกครองส่วนท้องถิ่น ด้านที่ ๑ ด้านการบริหารจัดการ ข้อ ๒.๓ กำหนดว่า องค์กรปกครองส่วนท้องถิ่นต้องนำโครงการในแผนพัฒนาสามปี (พ.ศ. ๒๕๕๘-๒๕๖๐) เฉพาะปี ๒๕๕๙ มาดำเนินการในปีงบประมาณ ๒๕๕๙ ต่ำกว่าเกณฑ์ที่กำหนด คือร้อยละ ๗๐ จึงทำให้คะแนนในส่วนนี้ตกไป จากตัวชี้วัดนี้ จะเห็นได้ว่า อบต.หล่อยิ่ง นำแผนปี ๒๕๕๙ ไปปฏิบัติได้แค่ ๓๒ โครงการจากที่ตั้งไว้ในแผน ๒๕๐ โครงการ คิดเป็น ร้อยละ ๑๒.๘๐ ซึ่งจะได้คะแนนประเมินจากกรมส่งเสริมฯ ในส่วนนี้จึงตกไป เพราะดำเนินการได้จริงต่ำกว่าร้อยละ ๕๐ ดังนั้น คณะกรรมการติดตามและประเมินผลแผนพัฒนาฯ จึงเห็นควรให้มีการแก้ไขในส่วนที่บกพร่องหรือจุดด้อยขององค์กรเป็นการเร่งด่วน เพื่อเพิ่มจำนวนร้อยละของการดำเนินการของโครงการได้มากกว่านี้

### ข้อเสนอแนะเพิ่มเติมของคณะกรรมการติดตามและประเมินผลแผน

๑. ในปีต่อไปการออกแบบแบบสอบถามความพึงพอใจของประชาชนควรมีข้อคำถามปลายเปิดเพิ่มขึ้นมา
๒. ควรณรงค์เสริมสร้างและให้ความรู้ความเข้าใจแก่ราษฎรในกระบวนการจัดทำและติดตามประเมินผลแผนพัฒนาท้องถิ่นให้มากยิ่งขึ้น
๓. การนำโครงการมาบรรจุในแผนพัฒนา ควรตระหนักถึงลำดับความสำคัญของโครงการก่อนหลัง ไม่ควรนำมาบรรจุไว้มากเกินไป เช่นโครงการทางด้านโครงสร้างพื้นฐาน เพราะจะส่งผลกระทบต่อผลการประเมินผลฯ ในปีนั้นๆ เพราะจำนวนโครงการที่ดำเนินการได้จริงได้เพียงเล็กน้อย เนื่องจากข้อจำกัดทางด้านงบประมาณ



## ส่วนที่ ๒

### ยุทธศาสตร์การพัฒนากองคกรปกครองส่วนท้องถิ่น

#### ๑. ความสัมพันธ์ระหว่างแผนพัฒนาระดับมหภาค

##### ๑.๑ แผนยุทธศาสตร์ชาติ ๒๐ ปี (พ.ศ. ๒๕๖๑ - ๒๕๘๐)

โดยที่รัฐธรรมนูญแห่งราชอาณาจักรไทย มาตรา ๖๕ กำหนดให้รัฐพึงจัดให้มียุทธศาสตร์ชาติ เป็นเป้าหมายการพัฒนาประเทศอย่างยั่งยืน ตามหลักธรรมาภิบาลเพื่อใช้เป็นกรอบในการจัดทำแผนต่างๆ ให้ สอดคล้องและบูรณาการกันเพื่อให้เกิดเป็นพลังผลักดันร่วมกันไปสู่เป้าหมายดังกล่าว โดยให้เป็นไปตามที่ กำหนดในกฎหมายว่าด้วยการจัดทำยุทธศาสตร์ชาติ และต่อมาได้มีการตราพระราชบัญญัติการจัดทำ ยุทธศาสตร์ชาติ พ.ศ. ๒๕๖๐ มีผลบังคับใช้เมื่อวันที่ ๑ สิงหาคม ๒๕๖๐ โดยกำหนดให้มีการแต่งตั้ง คณะกรรมการยุทธศาสตร์ชาติ เพื่อรับผิดชอบในการจัดทำร่างยุทธศาสตร์ชาติ กำหนดวิธีการการมีส่วนร่วม ของประชาชนในการจัดทำร่างยุทธศาสตร์ชาติ ในการติดตาม การตรวจสอบ และการประเมินผล รวมทั้ง กำหนดมาตรการส่งเสริมและสนับสนุนให้ประชาชนทุกภาคส่วนดำเนินการให้สอดคล้องกับยุทธศาสตร์ชาติ

เพื่อให้เป็นไปตามที่กำหนดในพระราชบัญญัติการจัดทำ ยุทธศาสตร์ชาติ พ.ศ. ๒๕๖๐ คณะกรรมการยุทธศาสตร์ชาติได้แต่งตั้งคณะกรรมการจัดทำยุทธศาสตร์ชาติด้านต่างๆ รวม ๖ คณะอัน ประกอบด้วย คณะกรรมการจัดทำยุทธศาสตร์ชาติด้านความมั่นคง คณะกรรมการจัดทำยุทธศาสตร์ชาติด้าน การสร้างความสามารถในการแข่งขัน คณะกรรมการจัดทำยุทธศาสตร์ชาติด้านการพัฒนาและเสริมสร้าง ศักยภาพทรัพยากรมนุษย์ คณะกรรมการจัดทำยุทธศาสตร์ชาติด้านการสร้างโอกาสและความเสมอภาคทาง สังคม คณะกรรมการจัดทำยุทธศาสตร์ชาติด้านการสร้างการเติบโตบนคุณภาพชีวิตที่เป็นมิตรต่อสิ่งแวดล้อม และคณะกรรมการจัดทำยุทธศาสตร์ชาติด้านการปรับสมดุลและพัฒนาระบบการบริหารจัดการภาครัฐ เพื่อ รับผิดชอบในการดำเนินการจัดทำร่างยุทธศาสตร์ชาติให้เป็นไปตามหลักเกณฑ์ วิธีการ และเงื่อนไขที่กำหนด ตลอดจนได้จัดให้มีการรับฟังความคิดเห็นของประชาชนและหน่วยงานของรัฐที่เกี่ยวข้องอย่างกว้างขวางเพื่อ ประกอบการพิจารณาจัดทำร่างยุทธศาสตร์ชาติตามที่กฎหมายกำหนดแล้ว

ยุทธศาสตร์ชาติ ๒๐ ปี (พ.ศ. ๒๕๖๑-๒๕๘๐) เป็นยุทธศาสตร์ชาติฉบับแรกของประเทศไทย ตามรัฐธรรมนูญแห่งราชอาณาจักรไทย ซึ่งจะต้องนำไปสู่การปฏิบัติเพื่อให้ประเทศไทยบรรลุวิสัยทัศน์ “ประเทศไทยมีความมั่นคง มั่งคั่ง ยั่งยืน เป็นประเทศพัฒนาแล้ว ด้วยการพัฒนาตามหลักปรัชญาของ เศรษฐกิจพอเพียง” ภายในช่วงเวลาดังกล่าว เพื่อความสุขของคนไทยทุกคน

#### สถานการณ์แนวโน้มวิสัยทัศน์และเป้าหมายในการพัฒนาประเทศ

##### ๑. บทนำ

การพัฒนาประเทศไทยนับตั้งแต่แผนพัฒนาเศรษฐกิจและสังคมแห่งชาติฉบับที่ ๑ เป็นต้นมาได้ส่งผลให้ประเทศมีการพัฒนาในทุกมิติทั้งในด้านเศรษฐกิจที่ประเทศไทยได้รับการ ยกย่องเป็นประเทศในกลุ่มบนของกลุ่มประเทศระดับรายได้ปานกลางในด้านสังคมที่มีการพัฒนา คุณภาพชีวิตของประชาชนส่งผลให้ประเทศไทยหลุดพ้นจากการเป็นประเทศยากจนและในด้าน สิ่งแวดล้อมที่ประเทศไทยมีข้อได้เปรียบในความหลากหลายเชิงนิเวศอย่างไรก็ตามประเทศไทยยังมี ความท้าทายต่อการพัฒนาที่สำคัญอาทิอัตราการขยายตัวทางเศรษฐกิจในปี๒๕๖๐ที่ร้อยละ๓.๙ถือว่าอยู่

ในระดับต่ำกว่าศักยภาพเมื่อเทียบกับร้อยละ ๖.๐ ต่อปีในช่วงเวลาเกือบ๖ทศวรรษที่ผ่านมาโดยมีสาเหตุหลักจากการชะลอตัวของการลงทุนภายในประเทศและสถานการณ์เศรษฐกิจโลกที่ยังไม่ฟื้นตัวได้เต็มที่ โครงสร้างเศรษฐกิจไทยที่ยังไม่สามารถขับเคลื่อนด้วยนวัตกรรมได้อย่างเต็มประสิทธิภาพภาคบริการ และภาคเกษตรมีผลิตภาพการผลิตในระดับต่ำขาดการนำเทคโนโลยีเข้ามาเพิ่มประสิทธิภาพในการผลิต ประกอบกับแรงงานไทยยังมีปัญหาเรื่องคุณภาพและสมรรถนะที่ไม่สอดคล้องกับความต้องการในการขับเคลื่อนการพัฒนาของประเทศ

นอกจากนั้นศักยภาพและคุณภาพของประชากรไทยทุกช่วงวัยยังคงเป็นปัจจัยท้าทายสำคัญต่อการพัฒนาประเทศแม้ว่าการเข้าถึงระบบบริการสาธารณสุขการศึกษาบริการสาธารณสุข โครงสร้างพื้นฐานต่างๆ และการคุ้มครองทางสังคมอื่นๆ ของคนไทยมีความครอบคลุมเพิ่มมากขึ้นแต่ยังคงมีปัญหาเรื่องคุณภาพการให้บริการที่มีมาตรฐานแตกต่างกันระหว่างพื้นที่ซึ่งเป็นหนึ่งในสาเหตุหลักที่ทำให้ประเทศไทยยังคงมีปัญหาความเหลื่อมล้ำในหลายมิติขณะที่ปัญหาด้านความยากจนยังคงเป็นประเด็นท้าทายในการยกระดับการพัฒนาประเทศให้ประชาชนมีรายได้สูงขึ้นและแก้ปัญหาความเหลื่อมล้ำอย่างยั่งยืนขณะเดียวกันการวางกลยุทธ์ระยะยาวในการฟื้นฟูการใช้และการรักษาทรัพยากรอย่างบูรณาการเพื่อการพัฒนาประเทศที่ผ่านมาอย่างขาดความชัดเจนส่งผลให้ทรัพยากรธรรมชาติและสิ่งแวดล้อมของประเทศยังมีปัญหาการใช้อย่างสิ้นเปลืองและเสื่อมโทรมลงอย่างรวดเร็ว

ทั้งนี้ปัญหาดังกล่าวข้างต้นมีสาเหตุส่วนหนึ่งมาจากประสิทธิภาพการบริหารจัดการภาครัฐการพัฒนาประเทศขาดความต่อเนื่องและความยืดหยุ่นในการตอบสนองต่อความต้องการและปัญหาของประชาชนขณะที่ความมั่นคงภายในประเทศยังมีหลายประเด็นที่ต้องเสริมสร้างให้เกิดความเข้มแข็งลดความขัดแย้งทางความคิดและอุดมการณ์ที่มีรากฐานมาจากความเหลื่อมล้ำความไม่เสมอภาคการขาดความเชื่อมั่นในกระบวนการยุติธรรมและปัญหาการขาดเสถียรภาพทางการเมือง ตลอดจนส่งเสริมคนในชาติให้ยึดมั่นสถาบันหลักเป็นศูนย์รวมจิตใจให้เกิดความรักและความสามัคคี

ในขณะเดียวกันการเปลี่ยนแปลงโครงสร้างประชากรที่มีสัดส่วนประชากรวัยแรงงานและวัยเด็กที่ลดลงและประชากรสูงอายุที่เพิ่มขึ้นอย่างต่อเนื่องจะเป็นปัจจัยเสี่ยงสำคัญที่จะทำให้การพัฒนาประเทศในมิติต่างๆ มีความท้าทายมากขึ้นทั้งในส่วนของเสถียรภาพทางการเงินการคลังของประเทศในการจัดสวัสดิการเพื่อดูแลผู้สูงอายุที่เพิ่มสูงขึ้น การลงทุนและการออม การเจริญเติบโตทางเศรษฐกิจของประเทศ ความมั่นคงทางสังคม การบริหารจัดการทรัพยากรธรรมชาติอย่างยั่งยืนซึ่งจะเป็นประเด็นท้าทายต่อการขับเคลื่อนประเทศไปสู่การเป็นประเทศพัฒนาแล้ว

## ๒. ปัจจัยและแนวโน้มที่คาดว่าจะส่งผลต่อการพัฒนาประเทศ

แม้ว่าประเทศไทยจะมีตำแหน่งที่ตั้งที่สามารถเป็นศูนย์กลางในการเชื่อมโยงในภูมิภาคและเป็นประตูสู่เอเชียแต่การที่มีอาณาเขตติดกับประเทศเพื่อนบ้านหลายประเทศทำให้ปัญหาด้านเขตแดนกับประเทศเพื่อนบ้านยังคงเป็นความท้าทายด้านความมั่นคงในอนาคตนอกจากนี้ประเทศไทยยังคงต้องให้ความสำคัญกับปัญหาด้านความมั่นคงอื่นๆที่มีความซับซ้อนละเอียดอ่อนและมีความเชื่อมโยงกันหลายมิติที่อาจเป็นประเด็นท้าทายต่อการสร้างบรรยากาศความไว้วางใจระหว่างรัฐกับประชาชนและระหว่างประชาชนกับประชาชนซึ่งรวมถึงการสร้างสามัคคีของคนในชาติที่จะนำไปสู่การแก้ปัญหาความขัดแย้งระหว่างกลุ่มประชากรไทยที่มีแนวคิดและความเชื่อที่แตกต่างกันอย่างยั่งยืนนอกจากนี้การขยายอิทธิพลและการเพิ่มบทบาทของประเทมหาอำนาจที่อาจก่อให้เกิดการเปลี่ยนแปลงไปสู่ระบบหลายขั้วอำนาจหรือเกิดการย้ายขั้วอำนาจทางเศรษฐกิจซึ่งอาจส่งผลกระทบต่อเสถียรภาพทางเศรษฐกิจของประเทศในอนาคตขณะที่องค์กรที่ไม่ใช่รัฐอาจถือการกระหว่างประเทศและบริษัทข้ามชาติจะมีบทบาทมากขึ้นในการกำหนดกฎระเบียบทิศทางความสัมพันธ์และมาตรฐานสากลต่างๆทั้งในด้านความมั่นคงและเศรษฐกิจรวมทั้งการรวมกลุ่มเศรษฐกิจและ

การเปิดเสรีในภูมิภาคที่นำไปสู่ความเชื่อมโยงในทุกระบบอาจก่อให้เกิดความเสี่ยงด้านอาชญากรรมข้ามชาติ และเศรษฐกิจนอกระบบรวมทั้งปัญหาเสพติดการค้ำมนุษย์และการลักลอบเข้าเมือง

ในทางกลับกันความเปลี่ยนแปลงจากโลกาภิวัตน์และความก้าวหน้าทางวิทยาศาสตร์และเทคโนโลยีที่ได้รับการพัฒนาอย่างก้าวกระโดดจะก่อให้เกิดนวัตกรรมอย่างพลิกผันอาทิเทคโนโลยี ปัญญาประดิษฐ์อินเทอร์เน็ตในทุกสิ่งการวิเคราะห์ข้อมูลขนาดใหญ่หุ่นยนต์และโดรนเทคโนโลยีพันธุกรรม สมัยใหม่และเทคโนโลยีทางการเงินซึ่งตัวอย่างแนวโน้มการพัฒนาเทคโนโลยีอย่างก้าวกระโดดเหล่านี้คาดว่าจะ เป็นปัจจัยสนับสนุนหลักที่ช่วยทำให้เศรษฐกิจโลกและเศรษฐกิจไทยมีแนวโน้มที่จะกลับมาขยายตัวได้เข้มแข็ง ขึ้นแนวโน้มสำคัญที่จำเป็นต้องมีการติดตามอย่างใกล้ชิดอาทิการรวมกลุ่มทางการค้าและการลงทุนที่จะมีความ หลากหลายเพิ่มมากขึ้นการแข่งขันที่คาดว่าจะรุนแรงขึ้นในการเพิ่มผลิตภาพและสร้างความหลากหลายของ สินค้าและบริการที่ตอบโจทย์รูปแบบชีวิตใหม่ๆ

นอกจากนั้นประเทศไทยคาดว่าจะเข้าสู่การเป็นสังคมสูงวัยระดับสุดยอดในปี ๒๕๗๔จะก่อให้เกิดโอกาสใหม่ๆในการตอบสนองความต้องการของกลุ่มผู้บริโภครุ่นสูงวัยที่จะมีสัดส่วน เพิ่มขึ้นอย่างต่อเนื่องรวมทั้งการคาดการณ์ว่าครอบครัวไทยจะมีขนาดเล็กลงและมีรูปแบบที่หลากหลาย มากขึ้นประชากรในประเทศไทยจะมีช่วงอายุที่แตกต่างกันและจะมีกลุ่มคนช่วงอายุใหม่ๆเพิ่มขึ้นซึ่งจะ ส่งผลกระทบต่อทัศนคติและพฤติกรรมที่แตกต่างกันดังนั้นการเตรียมความพร้อมของประชากรให้มีคุณภาพและ การนำเทคโนโลยีที่เหมาะสมมาใช้ในการผลิตและการบริการของประเทศจะเป็นความท้าทายสำคัญใน ระยะเวลาต่อไป

ในขณะเดียวกันโครงสร้างประชากรที่เข้าสู่สังคมสูงวัยอาจทำให้เกิดความ ต้องการแรงงานต่างชาตินี้อาจเพิ่มขึ้นเพื่อทดแทนจำนวนแรงงานไทยที่ลดลงซึ่งปัจจัยด้านการเปิดเสรีใน ภูมิภาคและความก้าวหน้าของการพัฒนาระบบคมนาคมขนส่งในภูมิภาคจะทำให้การเคลื่อนย้ายแรงงาน และการย้ายถิ่นมีความสะดวกมากขึ้นและเป็นปัจจัยสำคัญที่จะทำให้เกิดการเคลื่อนย้ายประชากรเข้า ออกประเทศเพิ่มมากขึ้นโดยเฉพาะในกลุ่มประชากรที่มีศักยภาพซึ่งมีแนวโน้มในการเคลื่อนย้ายไปเรียน หรือทำงานในทั่วทุกมุมโลกสูงขึ้นทั้งนี้การย้ายถิ่นส่วนใหญ่มีวัตถุประสงค์เพื่อแสวงหาโอกาสทาง เศรษฐกิจที่ดีขึ้นจึงอาจจะเป็นไปได้ที่ประเทศไทยจะยังคงเป็นประเทศผู้รับของประชากรจากประเทศ เพื่อนบ้านขณะที่ประชากรไทยโดยเฉพาะแรงงานทักษะอาจมีแรงจูงใจในการย้ายถิ่นไปยังประเทศที่มี ระดับการพัฒนาที่ดีกว่าอาจทำให้การแย่งชิงแรงงานมีความรุนแรงมากขึ้นซึ่งจะยิ่งทำให้เกิดความเสี่ยง ต่อการเจริญเติบโตทางเศรษฐกิจและการเปลี่ยนแปลงของบริบทสังคมไทย

นอกจากนี้ผลกระทบจากการเปลี่ยนแปลงสภาพภูมิอากาศคาดว่าจะมีความ รุนแรงมากขึ้นทั้งในเชิงความผันผวนความถี่และขอบเขตที่กว้างขวางมากขึ้นซึ่งจะสร้างความเสียหายต่อ ชีวิตและทรัพย์สินระบบโครงสร้างพื้นฐานที่จำเป็นตลอดจนระบบผลิตทางการเกษตรที่สัมพันธ์เนื่อง กับความมั่นคงด้านอาหารและน้ำขณะที่ระบบนิเวศต่างๆมีแนวโน้มเสื่อมโทรมลงและมีความเป็นไปได้ ค่อนข้างสูงในการสูญเสียความสามารถในการรองรับความต้องการของมนุษย์ได้อย่างมีประสิทธิภาพ อย่างไรก็ตามระดับความรุนแรงของผลกระทบอันเกิดจากการเปลี่ยนแปลงภูมิอากาศโลกและความเสื่อม โทรมของระบบนิเวศต่างๆดังกล่าวในแต่ละประเทศจะต้องเผชิญจะมีความแตกต่างกันทำให้การเป็น สังคมสีเขียวการรักษาและบริหารจัดการทรัพยากรธรรมชาติและสิ่งแวดล้อมอย่างบูรณาการจะได้รับความ สำคัญและความสนใจจากนานาประเทศรวมทั้งประเทศไทยเพิ่มมากขึ้นพลังงานทดแทนและ พลังงานทางเลือกรวมถึงการสร้างสมดุลความมั่นคงด้านพลังงานและอาหารมีแนวโน้มที่จะมีความสำคัญ เพิ่มขึ้นกฎระเบียบและข้อตกลงด้านสิ่งแวดล้อมจะมีความเข้มข้นและเข้มงวดขึ้นโดยรอบการ

พัฒนาตามข้อตกลงระหว่างประเทศต่างๆที่สำคัญเช่นเป้าหมายการพัฒนาที่ยั่งยืนและบันทึกความตกลงปารีสจะได้รับการนำไปปฏิบัติอย่างจริงจังมากยิ่งขึ้น

แนวโน้มเหล่านี้จะก่อให้เกิดความท้าทายต่อการพัฒนาประเทศในหลายมิติทั้ง

ในส่วนของการทำงานและอาชีพสาขาการผลิตและบริการใหม่ๆความมั่นคงของประเทศอันเกิดจากภัยคุกคามและความเสี่ยงด้านอื่นๆที่ซับซ้อนขึ้นอาชญากรรมไซเบอร์รูปแบบการก่อสงครามที่ใช้เทคโนโลยีเป็นเครื่องมือการเคลื่อนย้ายอย่างเสรีและรวดเร็วของผู้คนเงินทุนข้อมูลข่าวสารองค์ความรู้เทคโนโลยีและสินค้าและบริการการปรับตัวต่อการเปลี่ยนแปลงสภาพภูมิอากาศที่รวดเร็วและคาดการณ์ได้ยาก การเกิดขึ้นของโรคระบาดและโรคอุบัติใหม่ที่จะส่งผลให้การเฝ้าระวังด้านสาธารณสุขในประเทศมีความสำคัญมากขึ้นอาจนำไปสู่ปัญหาความเหลื่อมล้ำที่ทวีความรุนแรงมากขึ้นได้หากไม่มีมาตรการที่มีประสิทธิภาพในการป้องกันและรองรับผลกระทบต่างๆที่คาดว่าจะเกิดขึ้นซึ่งรวมถึงการเตรียมความพร้อมเพื่อรองรับการเปลี่ยนแปลงทางเทคโนโลยีและนวัตกรรมแบบพลิกผันที่จะเกิดขึ้นอย่างรวดเร็วโดยเฉพาะอย่างยิ่งหากการเข้าถึงเทคโนโลยีโครงสร้างพื้นฐานและองค์ความรู้สมัยใหม่มีระดับความแตกต่างกันระหว่างกลุ่มประชากรต่างๆโดยการเปลี่ยนแปลงทางเทคโนโลยีและนวัตกรรมดังกล่าวจะส่งผลต่อทั้งการทำงานและอาชีพที่จะมีรูปแบบและลักษณะงานที่เปลี่ยนไปมีความต้องการแรงงานที่มีสมรรถนะสูงเพิ่มมากขึ้นหลายอาชีพอาจหายไปจากตลาดงานในปัจจุบันและบางอาชีพจะถูกทดแทนด้วยระบบอัตโนมัติโดยเฉพาะอาชีพที่ต้องการทักษะระดับต่ำก่อให้เกิดความเหลื่อมล้ำต่อความมั่นคงและคุณภาพชีวิตของประชาชนที่ปรับตัวไม่ทันหรือขาดความรู้และทักษะที่ทันกับยุคสมัยที่เปลี่ยนแปลงไป กระแสโลกาภิวัตน์ที่จะทำให้เกิดการพัฒนาขยายความเป็นเมืองวิถีชีวิตที่เปลี่ยนไปอย่างรวดเร็วรวมทั้งการเปลี่ยนแปลงทางสภาพภูมิอากาศที่อาจมีความแปรปรวนมากยิ่งขึ้นซึ่งปัจจัยทั้งหมดดังกล่าวจะส่งผลให้ปัญหาความยากจนและความเหลื่อมล้ำของประเทศมีความซับซ้อนมากยิ่งขึ้น

จากปัจจัยและแนวโน้มที่คาดว่าจะส่งผลต่อการขับเคลื่อนการพัฒนาประเทศในมิติต่างๆข้างต้นเห็นได้ว่าบริบทและสภาพแวดล้อมทั้งภายในและภายนอกประเทศมีแนวโน้มที่จะเปลี่ยนแปลงอย่างรวดเร็วมีพลวัตสูงและมีความซับซ้อนหลากหลายมิติซึ่งจะส่งผลต่ออนาคตการพัฒนาประเทศอย่างมากดังนั้นการพัฒนาประเทศจึงจำเป็นต้องมียุทธศาสตร์การพัฒนาที่ครอบคลุมทุกมิติและทุกด้านการพัฒนาที่เกี่ยวข้องมีความร่วมมือในลักษณะประชารัฐจากภาคส่วนต่างๆในรูปแบบของหุ้นส่วนการพัฒนาที่เป็นการดำเนินงานอย่างบูรณาการเนื่องจากทุกมิติการพัฒนามีความเกี่ยวข้องซึ่งกันและกันโดยประเทศไทยจำเป็นต้องมีทรัพยากรมนุษย์ที่มีคุณภาพมีความรู้สมรรถนะและทักษะที่สอดคล้องกับการเปลี่ยนแปลงต่างๆสามารถรู้เท่าทันและปรับตัวให้สามารถดำเนินชีวิตได้อย่างมีความสุขมีอาชีพที่มั่นคงสร้างรายได้ท่ามกลางความเปลี่ยนแปลงกฎเกณฑ์และกติกาใหม่ๆและมาตรฐานที่สูงขึ้นโดยเฉพาะในโลกที่มีการเปลี่ยนแปลงอย่างรวดเร็วซึ่งจำเป็นต้องมีการพัฒนาระบบและปัจจัยส่งเสริมต่างๆที่เกี่ยวข้องไปพร้อมกันทั้งในส่วนของระบบการเรียนการสอนและการพัฒนาทักษะฝีมือที่สอดคล้องกันกับการพัฒนาของคนในแต่ละช่วงวัยระบบบริการสาธารณสุขโครงสร้างพื้นฐานรวมทั้งการให้ความสำคัญกับการส่งเสริมเทคโนโลยีและนวัตกรรมเพื่อให้ประเทศไทยสามารถยกระดับเป็นเจ้าของเทคโนโลยีและนวัตกรรมก้าวทันโลกจากการต่อยอดการพัฒนาบนพื้นฐานนโยบายไทยแลนด์ ๔.๐ ส่งผลให้เกิดการสร้างห่วงโซ่มูลค่าทางเศรษฐกิจในทั้งภาคอุตสาหกรรมภาคเกษตรและภาคบริการกระจายผลประโยชน์จากการพัฒนาลดปัญหาความเหลื่อมล้ำและนำไปสู่การเสริมสร้างคุณภาพชีวิตของประชาชนทุกภาคส่วน

นอกจากนี้ประเทศไทยต้องให้ความสำคัญกับการสร้างสมดุลความมั่นคงด้านพลังงานและอาหารการรักษาไว้ซึ่งความหลากหลายเชิงนิเวศการส่งเสริมการดำเนินชีวิตและธุรกิจและการพัฒนาและขยายความเป็นเมืองที่เติบโตอย่างต่อเนื่องที่เป็นมิตรต่อสิ่งแวดล้อมพร้อมกับการมีข้อกำหนดของรูปแบบและกฎเกณฑ์ที่เกี่ยวข้องกับลักษณะการใช้พื้นที่ที่ชัดเจนขณะที่การพัฒนาโครงสร้างพื้นฐานและระบบโลจิสติกส์กฎหมายระบบภาษีต้องมีกลยุทธ์การพัฒนาที่สามารถอำนวยความสะดวกและส่งเสริมให้ประเทศมีศักยภาพการแข่งขันที่สูงขึ้นและสามารถใช้จุดแข็งในเรื่องตำแหน่งที่ตั้งทางภูมิศาสตร์ของประเทศให้เกิดประโยชน์ต่อการพัฒนาประเทศมากขึ้นรวมทั้งให้ความสำคัญของการรวมกลุ่มความร่วมมือกับนานาประเทศในระดับภูมิภาคและระดับโลกเพื่อกระชับและสร้างสัมพันธ์ไมตรีเสริมสร้างความสัมพันธ์ทางการทูตซึ่งจะก่อให้เกิดการสร้างพลังทางเศรษฐกิจและรักษาความมั่นคงของประเทศโดยจำเป็นต้องสร้างความพร้อมในการที่จะยกระดับมาตรฐานและมีการปฏิบัติให้เป็นไปตามระเบียบกติกาสากลในด้านต่างๆ ขณะเดียวกันประเทศไทยจำเป็นต้องเร่งให้มีการปฏิรูประบบราชการและการเมืองเพื่อให้เกิดการบริหารราชการที่ดีและมีเสถียรภาพทางการเมืองมีการส่งเสริมคนในชาติให้ยึดมั่นสถาบันหลักเป็นศูนย์รวมจิตใจเพื่อให้เกิดความรักความสามัคคีและลดความขัดแย้งภายในประเทศโดยที่นโยบายการพัฒนาต่างๆ จำเป็นต้องคำนึงถึงความสอดคล้องกับโครงสร้างและลักษณะพฤติกรรมของประชากรที่อาจจะมีความแตกต่างจากปัจจุบันมากขึ้น

ดังนั้นภายใต้เงื่อนไขโครงสร้างประชากรโครงสร้างเศรษฐกิจสภาพสังคมสภาพภูมิอากาศสิ่งแวดล้อมและปัจจัยการพัฒนาต่างๆ ที่เกี่ยวข้องส่งผลให้ประเทศไทยจำเป็นต้องมีการวางแผนการพัฒนาที่รอบคอบและครอบคลุมอย่างไรก็ตามหลายประเด็นพัฒนาเป็นเรื่องที่ต้องใช้ระยะเวลาในการดำเนินงานเพื่อให้เกิดการปรับตัวซึ่งจะต้องหยั่งรากลึกกลงไปถึงการเปลี่ยนแปลงในเชิงโครงสร้างการขับเคลื่อนการพัฒนาให้ประเทศเจริญก้าวหน้าไปในอนาคตจึงจำเป็นต้องกำหนดวิสัยทัศน์ในระยะยาวที่ต้องบรรลุพร้อมทั้งแนวยุทธศาสตร์หลักในด้านต่างๆ เพื่อเป็นกรอบในการขับเคลื่อนการพัฒนาอย่างบูรณาการบนพื้นฐานประชารัฐเพื่อยกระดับจุดแข็งและจุดเด่นของประเทศและปรับปรุงแก้ไขจุดอ่อนและจุดด้อยต่างๆ อย่างเป็นระบบโดยยุทธศาสตร์ชาติจะเป็นเป้าหมายใหญ่ในการขับเคลื่อนประเทศและถ่ายทอดไปสู่แผนในระดับอื่นๆ เพื่อนำไปสู่การปฏิบัติทั้งในระดับยุทธศาสตร์ภารกิจและพื้นที่ซึ่งรวมถึงพื้นที่พิเศษต่างๆ อาทิ เขตเศรษฐกิจพิเศษชายแดนเขตพัฒนาพิเศษภาคตะวันออกเพื่อให้เกิดการพัฒนาประเทศสามารถดำเนินการได้อย่างมั่นคง มั่งคั่ง และยั่งยืน

### ๓. วิสัยทัศน์ประเทศไทย

**“ประเทศไทยมีความมั่นคง มั่งคั่ง ยั่งยืน เป็นประเทศพัฒนาแล้ว ด้วยการพัฒนาตามหลักปรัชญาของเศรษฐกิจพอเพียง”** หรือเป็นคติพจน์ประจำชาติว่า **“มั่นคง มั่งคั่ง ยั่งยืน”** เพื่อสนองตอบต่อผลประโยชน์แห่งชาติอันได้แก่การมีเอกราชอธิปไตยการดำรงอยู่อย่างมั่นคงและยั่งยืนของสถาบันหลักของชาติและประชาชนจากภัยคุกคามทุกรูปแบบการอยู่ร่วมกันในชาติอย่างสันติสุขเป็นปึกแผ่นมีความมั่นคงทางสังคมท่ามกลางพหุสังคมและการมีเกียรติและศักดิ์ศรีของความเป็นมนุษย์ความเจริญเติบโตของชาติความเป็นธรรมและความอยู่ดีมีสุขของประชาชนความยั่งยืนของฐานทรัพยากรธรรมชาติสิ่งแวดล้อมความมั่นคงทางพลังงานและอาหารความสามารถในการรักษาผลประโยชน์ของชาติภายใต้การเปลี่ยนแปลงของสภาวะแวดล้อมระหว่างประเทศและการอยู่ร่วมกันอย่างสันติประสานสอดคล้องกันด้านความมั่นคงในประชาคมอาเซียนและประชาคมโลกอย่างมีเกียรติและศักดิ์ศรี

**ความมั่นคง** หมายถึงการมีความมั่นคงปลอดภัยจากภัยและการเปลี่ยนแปลงทั้งภายในประเทศและภายนอกประเทศในทุกระดับทั้งระดับประเทศสังคมชุมชนครัวเรือนและปัจเจกบุคคลและมีความมั่นคงในทุกมิติทั้งมิติทางการทหารเศรษฐกิจสังคมสิ่งแวดล้อมและการเมืองเช่นประเทศมีความมั่นคงใน

เอกราชและอธิปไตยมีการปกครองระบอบประชาธิปไตยที่มีพระมหากษัตริย์ทรงเป็นประมุขสถาบันชาติ ศาสนาพระมหากษัตริย์มีความเข้มแข็งเป็นศูนย์กลางและเป็นที่ยึดเหนี่ยวจิตใจของประชาชนมีระบบการเมือง ที่มั่นคงเป็นกลไกที่นำไปสู่การบริหารประเทศที่ต่อเนื่องและโปร่งใสตามหลักธรรมาภิบาลสังคมมีความ โปร่งต่อและความสามัคคีสามารถผนึกกำลังเพื่อพัฒนาประเทศชุมชนมีความเข้มแข็งครอบครัวมีความอบอุ่น ประชาชนมีความมั่นคงในชีวิตมีงานและรายได้ที่มั่นคงพอเพียงกับการดำรงชีวิตมีการออมสำหรับวัยเกษียณ ความมั่นคงของอาหารพลังงานและน้ำมีที่อยู่อาศัยและความปลอดภัยในชีวิตทรัพย์สิน

**ความมั่งคั่ง** หมายถึงประเทศไทยมีการขยายตัวของเศรษฐกิจอย่างต่อเนื่องและมีความ ยั่งยืนจนเข้าสู่กลุ่มประเทศรายได้สูงความเหลื่อมล้ำของการพัฒนาลดลงประชากรมีความอยู่ดีมีสุขได้รับ ผลประโยชน์จากการพัฒนาอย่างเท่าเทียมกันมากขึ้นและมีการพัฒนาอย่างทั่วถึงทุกภาคส่วนมีคุณภาพชีวิต ตามมาตรฐานขององค์การสหประชาชาติไม่มีประชาชนที่อยู่ในภาวะความยากจนเศรษฐกิจในประเทศมีความ เข้มแข็งขณะเดียวกันต้องมีความสามารถในการแข่งขันกับประเทศต่างๆทั้งในตลาดโลกและตลาด ภายในประเทศเพื่อให้สามารถสร้างรายได้ทั้งจากภายในและภายนอกประเทศตลอดจนมีการสร้าง ฐานเศรษฐกิจและสังคมแห่งอนาคตเพื่อให้สอดคล้องกับบริบทการพัฒนาที่เปลี่ยนแปลงไปและประเทศไทยมี บทบาทที่สำคัญในเวทีโลกและมีความสัมพันธ์ทางเศรษฐกิจและการค้าอย่างแน่นแฟ้นกับประเทศในภูมิภาค เอเชียเป็นจุดสำคัญของการเชื่อมโยงในภูมิภาคทั้งการคมนาคมขนส่งการผลิตการค้าการลงทุนและการทำ ธุรกิจเพื่อให้เป็นพลังในการพัฒนาออกนอกจากนี้ยังมีความสมบูรณ์ในทุนที่จะสามารถสร้างการพัฒนาต่อเนื่องไปได้ ได้แก่ทุนมนุษย์ทุนทางปัญญาทุนทางการเงินทุนที่เป็นเครื่องมือเครื่องจักรทุนทางสังคมและทุน ทรัพยากรธรรมชาติและสิ่งแวดล้อม

**ความยั่งยืน** หมายถึงการพัฒนาที่สามารถสร้างความเจริญรายได้และคุณภาพชีวิต ของประชาชนให้เพิ่มขึ้นอย่างต่อเนื่องซึ่งเป็นการเจริญเติบโตของเศรษฐกิจที่อยู่บนหลักการใช้การรักษาและ การฟื้นฟูฐานทรัพยากรธรรมชาติอย่างยั่งยืนไม่ใช่ทรัพยากรธรรมชาติจนเกินพอดีไม่สร้างมลภาวะต่อ สิ่งแวดล้อมจนเกินความสามารถในการรองรับและเยียวยาของระบบนิเวศการผลิตและการบริโภคเป็นมิตรกับ สิ่งแวดล้อมและสอดคล้องกับเป้าหมายการพัฒนาที่ยั่งยืนทรัพยากรธรรมชาติมีความอุดมสมบูรณ์มากขึ้นและ สิ่งแวดล้อมมีคุณภาพดีขึ้นคนมีความรับผิดชอบต่อสังคมมีความเอื้ออาทรเสียสละเพื่อผลประโยชน์ส่วนรวม รัฐบาลมีนโยบายที่มุ่งประโยชน์ส่วนรวมอย่างยั่งยืนและให้ความสำคัญกับการมีส่วนร่วมของประชาชนและทุก ภาคส่วนในสังคมยึดถือและปฏิบัติตามหลักปรัชญาของเศรษฐกิจพอเพียงเพื่อการพัฒนาอย่างสมดุลมี เสถียรภาพและยั่งยืน

โดยมีเป้าหมายการพัฒนาประเทศคือ **“ประเทศชาติมั่นคงประชาชนมีความสุข เศรษฐกิจพัฒนาอย่างต่อเนื่องสังคมเป็นธรรมฐานทรัพยากรธรรมชาติยั่งยืน ”** โดยยกระดับศักยภาพของ ประเทศในหลากหลายมิติพัฒนาคนในทุกมิติและในทุกช่วงวัยให้เป็นคนดีเก่งและมีคุณภาพสร้างโอกาสและ ความเสมอภาคทางสังคมสร้างการเติบโตบนคุณภาพชีวิตที่เป็นมิตรกับสิ่งแวดล้อมและมีภาครัฐของประชาชน เพื่อประชาชนและประโยชน์ส่วนรวมโดยการประเมินผลการพัฒนาตามยุทธศาสตร์ชาติประกอบด้วย

- ๑) ความอยู่ดีมีสุขของคนไทยและสังคมไทย
- ๒) ขีดความสามารถในการแข่งขันการพัฒนาเศรษฐกิจและการกระจายรายได้
- ๓) การพัฒนาทรัพยากรมนุษย์ของประเทศ
- ๔) ความเท่าเทียมและความเสมอภาคของสังคม
- ๕) ความหลากหลายทางชีวภาพคุณภาพสิ่งแวดล้อมและความยั่งยืนของ ทรัพยากรธรรมชาติ
- ๖) ประสิทธิภาพการบริหารจัดการและการเข้าถึงการให้บริการของภาครัฐ

#### ๔. ประเด็นยุทธศาสตร์ชาติ

#### ๔.๑ ยุทธศาสตร์ชาติด้านความมั่นคง

- (๑) การรักษาความสงบภายในประเทศ
- (๒) การป้องกันและแก้ไขปัญหาที่มีผลกระทบต่อความมั่นคง
- (๓) การพัฒนาศักยภาพของประเทศให้พร้อมเผชิญภัยคุกคามที่กระทบต่อความมั่นคงของชาติ
- (๔) การบูรณาการความร่วมมือด้านความมั่นคงกับอาเซียนและนานาชาติ รวมถึงองค์กรภาครัฐและที่มีใช้ภาครัฐ
- (๕) การพัฒนากลไกการบริหารจัดการความมั่นคงแบบองค์รวม

#### ๔.๒ ยุทธศาสตร์ชาติด้านการสร้างความสามารถในการแข่งขัน

- (๑) การเกษตรสร้างมูลค่า
- (๒) อุตสาหกรรมและบริการแห่งอนาคต
- (๓) สร้างความหลากหลายด้านการท่องเที่ยว
- ๔.๔ โครงสร้างพื้นฐานเชื่อมโยงไทยเชื่อมโยงโลก
- (๕) พัฒนาเศรษฐกิจบนพื้นฐานผู้ประกอบการยุคใหม่

#### ๔.๓ ยุทธศาสตร์ชาติด้านการพัฒนาและเสริมสร้างศักยภาพทรัพยากรมนุษย์

- (๑) การปรับเปลี่ยนค่านิยมและวัฒนธรรม
- (๒) การพัฒนาศักยภาพคนตลอดช่วงชีวิต
- (๓) ปฏิรูปกระบวนการเรียนรู้ที่ตอบสนองต่อการเปลี่ยนแปลงในศตวรรษที่ ๒๑
- (๔) การตระหนักถึงปัญหาของมนุษย์ที่หลากหลาย
- (๕) การเสริมสร้างให้คนไทยมีสุขภาวะที่ดี
- (๖) การสร้างสภาพแวดล้อมที่เอื้อต่อการพัฒนาและเสริมสร้างศักยภาพทรัพยากรมนุษย์
- (๗) การเสริมสร้างศักยภาพการกีฬาในการสร้างคุณค่าทางสังคมและพัฒนาประเทศ

#### ๔.๔ ยุทธศาสตร์ชาติด้านการสร้างโอกาสและความเสมอภาคทางสังคม

- (๑) การลดความเหลื่อมล้ำสร้างความเป็นธรรมในทุกมิติ
- (๒) การกระจายศูนย์กลางความเจริญทางเศรษฐกิจสังคมและเทคโนโลยี
- (๓) การเสริมสร้างพลังทางสังคม
- (๔) การเพิ่มขีดความสามารถของชุมชนท้องถิ่นในการพัฒนาการพึ่งตนเอง และการจัดการตนเอง

#### ๔.๕ ยุทธศาสตร์ชาติด้านการสร้างการเติบโตบนคุณภาพชีวิตที่เป็นมิตรกับสิ่งแวดล้อม

- (๑) สร้างการเติบโตอย่างยั่งยืนบนสังคมเศรษฐกิจสีเขียว
- (๒) สร้างการเติบโตอย่างยั่งยืนบนสังคมเศรษฐกิจภาคทะเล
- (๓) สร้างการเติบโตอย่างยั่งยืนบนสังคมที่เป็นมิตรต่อสภาพภูมิอากาศ
- (๔) พัฒนาพื้นที่เมืองชนบทเกษตรกรรมและอุตสาหกรรมเชิงนิเวศมุ่งเน้น

ความเป็นเมืองที่เติบโตอย่างต่อเนื่อง

- (๕) พัฒนาความมั่นคงน้ำพลังงานและเกษตรที่เป็นมิตรต่อสิ่งแวดล้อม
- (๖) ยกระดับกระบวนการทัศน์เพื่อกำหนดอนาคตประเทศ

#### ๔.๖ ยุทธศาสตร์ชาติด้านการปรับสมดุลและพัฒนาระบบการบริหารจัดการภาครัฐ



- (๑) ภาครัฐที่ยึดประชาชนเป็นศูนย์กลางตอบสนองความต้องการและให้บริการอย่างสะดวกรวดเร็วโปร่งใส
- (๒) ภาครัฐบริหารงานแบบบูรณาการโดยมียุทธศาสตร์ชาติเป็นเป้าหมายและเชื่อมโยงการพัฒนาในทุกระดับทุกประเด็นทุกภารกิจและทุกพื้นที่
- (๓) ภาครัฐมีขนาดเล็กกลมกลืนเหมาะสมกับภารกิจส่งเสริมให้ประชาชนและทุกภาคส่วนมีส่วนร่วมในการพัฒนาประเทศ
- (๔) ภาครัฐมีความทันสมัย
- (๕) บุคลากรภาครัฐเป็นคนดีและเก่งยึดหลักคุณธรรมจริยธรรมมีจิตสำนึกมีความสามารถสูงมุ่งมั่นและเป็นมืออาชีพ
- (๖) ภาครัฐมีความโปร่งใสปลอดการทุจริตและประพฤติมิชอบ
- (๗) กฎหมายมีความสอดคล้องเหมาะสมกับบริบทต่างๆ และมีเท่าที่จำเป็น
- (๘) กระบวนการยุติธรรมเคารพสิทธิมนุษยชนและปฏิบัติต่อประชาชนโดยเสมอภาค

## ๑.๒ แผนพัฒนาเศรษฐกิจและสังคมแห่งชาติ ฉบับที่ ๑๒ (พ.ศ. ๒๕๖๐-๒๕๖๔)

แผนพัฒนาเศรษฐกิจและสังคมแห่งชาติฉบับที่๑๒ (พ.ศ. ๒๕๖๐-๒๕๖๔) ได้จัดทำขึ้นในช่วงเวลาของการปฏิรูปประเทศและสถานการณ์โลกที่เปลี่ยนแปลงอย่างรวดเร็วและเชื่อมโยงกันใกล้ชิดกันมากขึ้นโดยได้น้อมนำหลัก “ปรัชญาของเศรษฐกิจพอเพียง” มาเป็นปรัชญาทางในการพัฒนาประเทศต่อเนื่องจากแผนพัฒนาฉบับที่๙ -๑๑ เพื่อเสริมสร้างภูมิคุ้มกันและช่วยให้สังคมไทยสามารถยืนหยัดอยู่ได้อย่างมั่นคงเกิดภูมิคุ้มกันและมีการบริหารจัดการความเสี่ยงอย่างเหมาะสมส่งผลให้การพัฒนาประเทศสู่ความสมดุลและยั่งยืน

ในการจัดทำแผนพัฒนาฉบับที่๑๒ครั้งนี้สำนักงานคณะกรรมการพัฒนาการเศรษฐกิจและสังคมแห่งชาติ (สศช.) ได้จัดทำบนพื้นฐานของกรอบยุทธศาสตร์ชาติ๒๐ปี (พ.ศ. ๒๕๖๐ - ๒๕๗๙) ซึ่งเป็นแผนหลักของการพัฒนาประเทศและเป้าหมายการพัฒนาที่ยั่งยืน (Sustainable Development Goals: SDGs) รวมทั้งการปรับโครงสร้างประเทศไทยไปสู่ประเทศไทย๔.๐ตลอดจนประเด็นการปฏิรูปประเทศนอกจากนั้นได้ให้ความสำคัญกับการมีส่วนร่วมของภาคีการพัฒนาทุกภาคส่วนทั้งในระดับกลุ่มอาชีพระดับภาคและระดับประเทศในทุกขั้นตอนของแผนอย่างกว้างขวางและต่อเนื่องเพื่อร่วมกันกำหนดวิสัยทัศน์และทิศทางการพัฒนาประเทศรวมทั้งร่วมจัดทाराยละเอียดยุทธศาสตร์ของแผนฯเพื่อมุ่งสู่ “ความมั่นคง มั่งคั่ง และยั่งยืน”

การพัฒนาประเทศในระยะแผนพัฒนาฉบับที่๑๒จึงเป็นจุดเปลี่ยนที่สำคัญในการเชื่อมต่อกับยุทธศาสตร์ชาติ๒๐ปีในลักษณะการแปลงยุทธศาสตร์ระยะยาวสู่การปฏิบัติโดยในแต่ละยุทธศาสตร์ของแผนพัฒนาฉบับที่๑๒ได้กำหนดประเด็นการพัฒนาพร้อมทั้งแผนงาน /โครงการสำคัญที่ต้องดำเนินการให้เห็นผลเป็นรูปธรรมในช่วง๕ปีแรกของการขับเคลื่อนยุทธศาสตร์ชาติเพื่อเตรียมความพร้อมคนสังคมและระบบเศรษฐกิจของประเทศให้สามารถปรับตัวรองรับผลกระทบจากการเปลี่ยนแปลงได้อย่างเหมาะสมขณะเดียวกันยังได้กำหนดแนวคิดและกลไกการขับเคลื่อนและติดตามประเมินผลที่ชัดเจนเพื่อกำกับให้การพัฒนาเป็นไปอย่างมีทิศทางและเกิดประสิทธิภาพไปสู่การพัฒนาเพื่อประโยชน์สุขที่ยั่งยืนของสังคมไทย

### ๑. ภาพรวมการพัฒนาในช่วงแผนพัฒนาฯ ฉบับที่ ๑๒

#### ๑.๑ หลักการ

#### ๑.๒ จุดเปลี่ยนสำคัญในแผนพัฒนาเศรษฐกิจและสังคมฉบับที่๑๒

#### ๑.๓ ประเด็นการพัฒนาหลักที่สำคัญในช่วงแผนพัฒนาฯ ฉบับที่ ๑๒

### ๒. การประเมินสภาพแวดล้อมการพัฒนาประเทศ

แผนพัฒนาท้องถิ่น (พ.ศ. ๒๕๖๑ - ๒๕๖๕) องค์การบริหารส่วนตำบลล่ออยู่

๒.๑สถานการณ์และแนวโน้มภายนอก

๒.๒สถานการณ์และแนวโน้มภายใน

### ๓. วัตถุประสงค์และเป้าหมายการพัฒนาในช่วงแผนพัฒนาฯฉบับที่๑๒

๓.๑. วัตถุประสงค์

๓

.๒. เป้าหมายรวม

#### ๔. ยุทธศาสตร์การพัฒนาประเทศ

ยุทธศาสตร์ในแผนพัฒนาฯฉบับที่๑๒มีทั้งหมด๑๐ยุทธศาสตร์โดยมี๖ยุทธศาสตร์ตามกรอบยุทธศาสตร์ชาติ๒๐ปีและอีก๔ยุทธศาสตร์ที่เป็นปัจจัยสนับสนุนดังนี้

๔.๑ยุทธศาสตร์การเสริมสร้างและพัฒนาศักยภาพทุนมนุษย์

๔.๒ยุทธศาสตร์การสร้างความเป็นธรรมและลดความเหลื่อมล้ำในสังคม

๔

.๓ยุทธศาสตร์การสร้างความเข้มแข็งทางเศรษฐกิจและแข่งขันได้อย่างยั่งยืน

๔.๔ยุทธศาสตร์การเติบโตที่เป็นมิตรกับสิ่งแวดล้อมเพื่อการพัฒนาที่ยั่งยืน

ค้ำและยั่งยืน

๔.๕ยุทธศาสตร์การเสริมสร้างความมั่นคงแห่งชาติเพื่อการพัฒนาประเทศสู่ความมั่ง

๔.๖ยุทธศาสตร์การบริหารจัดการในภาครัฐการป้องกันการทุจริตประพฤติมิชอบและธรรมาภิบาลในสังคมไทย

๔.๗ยุทธศาสตร์การพัฒนาโครงสร้างพื้นฐานและระบบโลจิสติกส์

๔.๘ยุทธศาสตร์การพัฒนาวิทยาศาสตร์เทคโนโลยีวิจัยและนวัตกรรม

๔.๙ยุทธศาสตร์การพัฒนาภาคเมืองและพื้นที่เศรษฐกิจ

๔.๑๐ยุทธศาสตร์ความร่วมมือระหว่างประเทศเพื่อการพัฒนา

#### ๕. การขับเคลื่อนแผนพัฒนาฯฉบับที่๑๒สู่การปฏิบัติ

๕.๑หลักการ

๕.๒แนวทางขับเคลื่อนแผนพัฒนาฯฉบับที่๑๒

๕.๓การติดตามประเมินผลแผนพัฒนาฯฉบับที่๑๒

### ๓. แผนพัฒนาภาค/แผนพัฒนากลุ่มจังหวัด/แผนพัฒนาจังหวัด

#### ๓.๑ แผนพัฒนาภาค

##### ๓.๑.๑ แนวคิดและหลักการ

๓.๑.๑.๑ ยึดแนวคิดการพัฒนาตาม “ปรัชญาของเศรษฐกิจพอเพียง” ให้เกิดการพัฒนาด้านที่สมดุลเป็นธรรมและมีภูมิคุ้มกันต่อผลกระทบจากการเปลี่ยนแปลงทั้งจากภายนอกและภายในประเทศควบคู่กับแนวคิด “การพัฒนาแบบองค์รวม” ที่ยึดคนผลประโยชน์ของประชาชนภูมิสังคมยุทธศาสตร์พระราชทาน เข้าใจ เข้าถึง พัฒนา ยึดหลักการมีส่วนร่วมของทุกภาคภาคีการพัฒนาและหลักธรรมาภิบาลเพื่อให้สังคมสมานฉันท์ และอยู่เย็นเป็นสุขร่วมกัน

๓.๑.๑.๒ หลักการ มุ่งสร้างความเชื่อมโยงกับแผนระดับชาติต่างๆ นโยบายรัฐบาลแผนการบริหารราชการแผ่นดิน เพื่อสร้างโอกาสทางการพัฒนา สอดคล้องกับภูมิสังคมของพื้นที่ โดย

(๑) กำหนดรูปแบบการพัฒนาเชิงพื้นที่ของประเทศและภาค รวมถึงชุมชน

(๒) กำหนดบทบาทและยุทธศาสตร์การพัฒนาภาคให้สอดคล้องกับศักยภาพและโอกาสของพื้นที่

##### ๓.๑.๒ ทิศทางการพัฒนาเชิงพื้นที่

ภายใต้กระแสโลกาภิวัตน์ที่มีการเปลี่ยนแปลงตลอดเวลา สภาพแวดล้อมภายนอก เป็นปัจจัยสำคัญต่อการพัฒนาประเทศเป็นผลให้จำเป็นต้องเตรียมการรองรับการเปลี่ยนแปลงดังกล่าวให้เหมาะสมการพัฒนาที่สุด ดังนั้นจึงกำหนดทิศทางการพัฒนาพื้นที่ของประเทศ ดังนี้

๓.๑.๒.๑ พัฒนาพื้นที่ในภูมิภาคต่างๆ ของประเทศให้เชื่อมโยงกับภูมิภาคเอเชีย ตะวันออกเฉียงใต้เพื่อเป็นฐานการพัฒนาด้านอุตสาหกรรมเกษตรและการแปรรูปการเกษตร และการท่องเที่ยวของภูมิภาคโดยเฉพาะ

๑) พัฒนาพื้นที่เชื่อมโยงทางเศรษฐกิจตามแนวตะวันออก - ตะวันตก(East West Economic Corridor) เช่น พื้นที่เขตเศรษฐกิจแม่สอด - สุโขทัย - พิษณุโลก - ขอนแก่น - มุกดาหาร แนวสะพานเศรษฐกิจพื้นที่อรัญประเทศ - สระแก้ว - ปราจีนบุรี พื้นที่เศรษฐกิจระนอง - ชุมพร - บางสะพาน แนวสะพานเศรษฐกิจพังงา - กระบี่ - สุราษฎร์ธานี - นครศรีธรรมราช และแนวสะพานเศรษฐกิจสตูล - สงขลา

๒) พัฒนาพื้นที่เชื่อมโยงทางเศรษฐกิจตามแนวเหนือ - ใต้ (North South Economic Corridor) ได้แก่ แนวเศรษฐกิจเชียงของ - เชียงราย - พิษณุโลก - นครสวรรค์ - จังหวัดปริมณฑล แนวเศรษฐกิจหนองคาย - อุดรธานี- ขอนแก่น - นครราชสีมา- จังหวัดปริมณฑล พื้นที่แหลมฉบัง - ชลบุรี - ฉะเชิงเทรา - สระแก้ว - บุรีรัมย์ - มุกดาหาร

๓.๑.๒.๒ พัฒนาบริการพื้นฐานของชุมชนเพื่อรองรับการพัฒนาเศรษฐกิจเชื่อมโยงระหว่างประเทศ โดยเน้นพื้นที่ชุมชนตามแนวเขตเศรษฐกิจเหนือ - ใต้ และตะวันออก - ตะวันตก โดยเฉพาะชุมชนเศรษฐกิจชายแดน

๓.๑.๒.๓ พัฒนาระบบโลจิสติกส์และโครงข่ายคมนาคมขนส่งเพื่อสนับสนุนการเพิ่มขีดความสามารถในการแข่งขันเชิงพื้นที่ เช่น การพัฒนาระบบราง เพิ่มประสิทธิภาพการขนส่งทางน้ำ และเพิ่มประสิทธิภาพการเชื่อมโยงโครงข่ายการคมนาคมบริเวณจุดตัด เช่น พิษณุโลก และขอนแก่น

๓.๑.๒.๔ สร้างความมั่นคงของฐานทรัพยากรธรรมชาติ เพื่อรักษาสมดุลของระบบนิเวศให้ยั่งยืน ได้แก่ พัฒนาแหล่งน้ำให้เพียงพอต่อการเกษตร พัฒนาสิ่งแวดล้อมเมืองและแหล่งอุตสาหกรรม และการจัดให้มีการใช้ประโยชน์ที่ดินอย่างมีประสิทธิภาพ

### ยุทธศาสตร์การพัฒนาภาคใต้

ยุทธศาสตร์การพัฒนา มีดังนี้

(๑) การสร้างความเข้มแข็งภาคการผลิตหลักให้เจริญเติบโตอย่างต่อเนื่องและยั่งยืนโดยพัฒนาการเกษตรและอุตสาหกรรมแปรรูป พัฒนาประสิทธิภาพและผลิิตภาพการผลิตสินค้าอาหาร พัฒนาการท่องเที่ยว

(๒) ขยายฐานเศรษฐกิจเพื่อเพิ่มความหลากหลายของแหล่งสร้างรายได้และการจ้างงานให้แก่ภาค โดยพัฒนาความร่วมมือกับประเทศเพื่อนบ้านภายใต้กรอบโครงการ JDS และกรอบโครงการ IMT-GT พัฒนารองรับการขยายการลงทุนอุตสาหกรรมที่มีศักยภาพของประเทศ และพัฒนาการคมนาคมขนส่งทางทะเล

(๓) พัฒนาคนและสังคมให้มีคุณภาพและมีภูมิคุ้มกันที่ดีเพื่อเสริมสมรรถนะการพัฒนาโดยการพัฒนาความรู้ คุณธรรมและสุขภาวะ การสร้างความมั่นคงในการดำรงชีวิตของคนจน คนด้อยโอกาสให้สามารถพึ่งตนเองได้ การพัฒนาศักยภาพคนเพื่อเพิ่มผลิิตภาพการผลิตและเพิ่มโอกาสด้านอาชีพและรายได้ลดการอ่านวยความเป็นธรรมและสร้างภูมิคุ้มกันแก่คนกลุ่มเสี่ยงเพื่อแก้ปัญหาความไม่สงบในจังหวัดชายแดนภาคใต้

(๔) เสริมสร้างความเข้มแข็งทางเศรษฐกิจและสังคมระดับชุมชน โดยสร้างกระบวนการเรียนรู้เพื่อสร้างความเข้มแข็งของชุมชนสู่การพึ่งตนเอง พัฒนาเศรษฐกิจชุมชนโดยการเพิ่มโอกาส

การมีรายได้จากทรัพยากรในท้องถิ่น และส่งเสริมการใช้กระบวนการชุมชนเข้มแข็งเพื่อสร้างสันติสุข โดยเฉพาะการใช้กระบวนการชุมชนเข้มแข็งแก้ไขปัญหาเสพติด

(๕) ฟื้นฟูและบริหารจัดการทรัพยากรธรรมชาติและสิ่งแวดล้อมเพื่อรักษาสมดุลเชิงนิเวศอย่างยั่งยืน โดยฟื้นฟูและอนุรักษ์ทรัพยากรธรรมชาติเพื่อรักษาความสมดุลเชิงนิเวศน์ สร้างความอุดมสมบูรณ์ทรัพยากรธรรมชาติให้เป็นฐานการผลิตอย่างยั่งยืน และควบคุมคุณภาพสิ่งแวดล้อมเพื่อลดผลกระทบด้านคุณภาพชีวิต

### ทิศทางการพัฒนากลุ่มจังหวัด

- ๑) กลุ่มจังหวัดภาคใต้ฝั่งอ่าวไทย ประกอบด้วย ชุมพร สุราษฎร์ธานี นครศรีธรรมราช และพัทลุง เน้นการพัฒนาฐานอุตสาหกรรมแปรรูปผลผลิตจากน้ำมันปาล์ม พัฒนาการปลูกข้าวและการเลี้ยงปศุสัตว์ พัฒนาการเกษตรยั่งยืนเพื่อผลิตสินค้าเกษตรเชิงคุณภาพ พัฒนาแหล่งท่องเที่ยวเชิงอนุรักษ์บริเวณชายฝั่งทะเล และการเตรียมความพร้อมพื้นที่ที่มีศักยภาพรองรับการพัฒนาอุตสาหกรรมใหม่ๆ
- ๒) กลุ่มจังหวัดภาคใต้ฝั่งอันดามัน ประกอบด้วย ระนอง พังงา ภูเก็ต กระบี่ และตรัง เน้นรักษาความมีเสน่ห์ของศูนย์กลางการท่องเที่ยวทางทะเล เพิ่มความหลากหลายของกิจกรรมการท่องเที่ยวและบริการ พัฒนาแหล่งท่องเที่ยวชายฝั่งทะเลและบนบก และพัฒนาบุคลากรรองรับการท่องเที่ยว
- ๓) กลุ่มจังหวัดภาคใต้ชายแดน ประกอบด้วย สงขลา สตูล ปัตตานี ยะลา และ นราธิวาส เน้นการคุ้มครองความปลอดภัย การอำนวยความสะดวกเพื่อเสริมสร้างความเชื่อมั่นในอำนาจจับและสร้างภูมิคุ้มกันแก่คนกลุ่มเสี่ยง โดยเฉพาะการช่วยเหลือเยียวยาผู้ได้รับผลกระทบ การเสริมสร้างความมั่นคงด้านอาชีพและรายได้แก่ผู้มีรายได้น้อย การพัฒนาคุณภาพคนเพื่อสร้างโอกาสการมีงานทำและยกระดับคุณภาพชีวิต การเสริมสร้างความเข้มแข็งทางเศรษฐกิจและการพัฒนาความร่วมมือกับต่างประเทศ และการบริหารจัดการเขตพัฒนาพิเศษเฉพาะกิจจังหวัดชายแดนใต้

### โครงการที่สำคัญ (Flagship Project)

- ๑) โครงการพัฒนาสงขลาเป็นศูนย์กลางการผลิตการแปรรูปและค้ายางพาราของประเทศ
- ๒) โครงการพัฒนาสุราษฎร์ธานีเป็นศูนย์กลางการผลิตและแปรรูปปาล์มน้ำมันแบบครบวงจร
- ๓) โครงการพัฒนากลุ่มน้ำปากพนังและกลุ่มน้ำทะเลสาบสงขลาเป็นอู่ข้าวอู่น้ำ
- ๔) โครงการพัฒนาธุรกิจบริการกลุ่ม Mice และ Marina เกาะภูเก็ต
- ๕) โครงการพัฒนาอุตสาหกรรมอาหารฮาลาลในจังหวัดชายแดนใต้
- ๖) โครงการแก้ไขปัญหาความยากจนเชิงบูรณาการในจังหวัดชายแดนใต้
- ๗) โครงการพัฒนาแรงงานในจังหวัดชายแดนใต้เพื่อไปทำงานในต่างประเทศ
- ๘) โครงการพัฒนาข้าวสังข์หยดเป็นสินค้าคุณภาพ
- ๙) โครงการผลิตสินค้าอาหารฮาลาลระดับชุมชนในจังหวัดชายแดนใต้แบบครบวงจร
- ๑๐) โครงการอ่าวปัตตานี (ฟื้นฟูความอุดมสมบูรณ์ของชายฝั่งทะเล)
- ๑๑) โครงการฟื้นฟูการทำนาในพื้นที่นาร้างในจังหวัดชายแดนใต้

### ๓.๒ แผนพัฒนากลุ่มจังหวัด

แผนพัฒนากลุ่มจังหวัดภาคใต้ฝั่งอันดามัน (ระนอง พังงา ภูเก็ต กระบี่ ตรัง) พ.ศ. ๒๕๖๑-๒๕๖๔  
ยุทธศาสตร์กลุ่มจังหวัดภาคใต้ฝั่งอันดามัน  
วิสัยทัศน์

“การท่องเที่ยวที่มีคุณภาพระดับโลก  
บนฐานความเข้มแข็งของภาคเกษตรและชุมชนอย่างยั่งยืน”

### ตำแหน่งจุดยืน “ทิวทัศน์ บรรยากาศทางทะเล และครัวโลก”

#### พันธกิจ

- ๑) พัฒนาและฟื้นฟูแหล่งท่องเที่ยวรวมถึงมาตรฐานการให้บริการท่องเที่ยวสู่มาตรฐานสากล
- ๒) พัฒนาโครงข่ายคมนาคมเพื่อสนับสนุนการท่องเที่ยวและภาคการเกษตรภายในกลุ่มจังหวัด และเชื่อมโยงการคมนาคมกับต่างประเทศ
- ๓) เพิ่มขีดความสามารถด้านความมั่นคง และการรักษาความปลอดภัยในชีวิตและทรัพย์สิน เพื่อสร้างความเชื่อมั่นให้กับพี่น้องประชาชนและนักท่องเที่ยว
- ๔) สร้างเศรษฐกิจให้สมดุล เพื่อยกระดับความเป็นอยู่และมาตรฐานคุณภาพชีวิตของเกษตรกร ชุมชน และท้องถิ่น
- ๕) การบูรณาการและการบริหารจัดการทรัพยากรธรรมชาติและสิ่งแวดล้อม สู่ความสมดุลของระบบนิเวศอย่างยั่งยืน
- ๖) การพัฒนาศักยภาพบุคลากรและเสริมสร้างความเข้มแข็งของชุมชนในการบริหารจัดการด้านการท่องเที่ยวและการเกษตรให้เกิดความยั่งยืน

#### เป้าประสงค์

- ๑) สร้างการเติบโตทางเศรษฐกิจ โดยเพิ่มขีดความสามารถการแข่งขันด้านการท่องเที่ยวและเพิ่มมูลค่าภาคเกษตร
- ๒) สร้างความมั่นคงในอาชีพและรายได้
- ๓) สร้างความเข้มแข็งของชุมชน
- ๔) บริหารจัดการทรัพยากรธรรมชาติและสิ่งแวดล้อมให้สมดุลอย่างยั่งยืน
- ๕) พัฒนาศักยภาพของบุคลากร

#### จุดเน้นทางยุทธศาสตร์

- ๑) การท่องเที่ยวที่มีมาตรฐานและคุณภาพระดับโลก
- ๒) การเพิ่มมูลค่าภาคการผลิตเกษตร ประมง และปศุสัตว์ ให้มีมาตรฐานความปลอดภัยและเป็นมิตรต่อสิ่งแวดล้อม
- ๓) การบริหารจัดการที่ยั่งยืน โดยเน้นภูมิสังคม ประวัติศาสตร์ ประเพณีวัฒนธรรม และความต้องการของท้องถิ่น

ยุทธศาสตร์ในการพัฒนาภูมิภาคใต้ฝั่งอันดามัน จำนวน ๓ ประเด็นยุทธศาสตร์  
คือ

ยุทธศาสตร์ที่ ๑ พัฒนาศักยภาพด้านการท่องเที่ยวให้มีมาตรฐาน อย่างยั่งยืน

#### กลยุทธ์

- ๑.๑ พัฒนาปัจจัยพื้นฐานรองรับการขยายตัวด้านการท่องเที่ยวให้เพียงพอและเหมาะสม
- ๑.๒ พัฒนาระบบป้องกันการบรรเทาสาธารณภัย ความมั่นคงปลอดภัยในชีวิตและทรัพย์สินและสุขอนามัยสิ่งแวดล้อม

๑.๓ พัฒนาแหล่งท่องเที่ยวและกิจกรรมการท่องเที่ยวให้สอดคล้องกับอัตลักษณ์อันดามัน มีภูมิทัศน์สวยงาม สะอาด เชื่อมโยงวิถีชีวิตวัฒนธรรม และภูมิปัญญาท้องถิ่น

๑.๔ บริหารจัดการทรัพยากรธรรมชาติและสิ่งแวดล้อมให้อุดมสมบูรณ์อย่างยั่งยืน โดยกระบวนการมีส่วนร่วมของทุกภาคส่วนในพื้นที่

๑.๕ บริหารจัดการการตลาดและประชาสัมพันธ์

๑.๖ พัฒนาเส้นทางเครือข่ายเชื่อมโยงระหว่างประเทศทั้งด้านการท่องเที่ยวและภาคการเกษตร

๑.๗ พัฒนาและส่งเสริมผู้ประกอบการด้านอาหารพื้นเมือง อาหารโบราณ และอาหารฮาลาลรองรับการท่องเที่ยวเชิงวัฒนธรรม

**ยุทธศาสตร์ที่ ๒ การพัฒนาระบบและสร้างมูลค่าเพิ่มให้สินค้าภาคเกษตร ประมง และปศุสัตว์ ที่มีศักยภาพในพื้นที่ เพื่อให้ชุมชนเกิดความเข้มแข็งอย่างยั่งยืน**

**กลยุทธ์**

๒.๑ ปรับปรุงและเพิ่มประสิทธิภาพการเพาะปลูก การประมง และปศุสัตว์ เพื่อเพิ่มผลผลิตและลดต้นทุนการผลิต

๒.๒ พัฒนาการแปรรูปเพื่อเพิ่มและสร้างมูลค่า

๒.๓ ส่งเสริมศักยภาพด้านการตลาดให้เกษตรกรโดยเฉพาะการเข้าถึง/รับรู้ข้อมูลทางการตลาด

๒.๔ ส่งเสริมการรวมกลุ่มและให้องค์ความรู้แก่เกษตรกร และผู้ประกอบการเพื่อสร้างความเข้มแข็ง

**ยุทธศาสตร์ที่ ๓ พัฒนาศักยภาพบุคลากรและเสริมสร้างความเข้มแข็งของชุมชนในการบริหารด้านการท่องเที่ยว**

**กลยุทธ์**

๓.๑ การพัฒนาบุคลากรให้มีความรู้ ความสามารถ มีศักยภาพรองรับต่อการเปลี่ยนแปลง

๓.๒ การพัฒนาคุณภาพบุคลากรด้านการท่องเที่ยวทั้งระดับสากลและระดับชุมชนให้มีมาตรฐานและมีจำนวนเพียงพอต่อความเติบโตในสาขาการท่องเที่ยว

๓.๓ การพัฒนาศักยภาพผู้ประกอบการท่องเที่ยวให้มีขีดความสามารถในการบริหารจัดการการท่องเที่ยวตามหลักธรรมาภิบาล

๓.๔ การพัฒนาและยกระดับมาตรฐานชุมชนเพื่อสร้างความเข้มแข็งรองรับการท่องเที่ยวและการพัฒนาที่ยั่งยืน

๓.๕ การพัฒนาขีดความสามารถการบริการ การบริหารจัดการด้านการท่องเที่ยวให้กับชุมชนและสนับสนุนการเชื่อมโยงภาคธุรกิจเอกชนกับชุมชนในการดำเนินการด้านการท่องเที่ยว

**๓.๓ แผนพัฒนาจังหวัด**

**แผนพัฒนาจังหวัดพังงา ๔ ปี พ.ศ. ๒๕๖๑-๒๕๖๔**

**วิสัยทัศน์:**

“ศูนย์กลางการท่องเที่ยวเชิงนิเวศ เกษตรกรรมยั่งยืน  
สังคมแห่งการเรียนรู้ สู่คุณภาพชีวิตที่ดี”

**จุดเน้นการพัฒนา:**

“พังงาเป็น WORLD CLASS DESTINATION” สามารถแข่งขันได้ในระดับสากล

*แผนพัฒนาท้องถิ่น (พ.ศ. ๒๕๖๑ - ๒๕๖๕) องค์การบริหารส่วนตำบลหล่อยาง*

## พันธกิจ ( Mission)

๑. ส่งเสริมและพัฒนากองท่องเที่ยว
๒. สร้างมูลค่าเพิ่มสินค้า เกษตรกรรม เกษตรอุตสาหกรรม
๓. สร้างความมั่นคงทางด้านทรัพยากรธรรมชาติและสิ่งแวดล้อมสู่ความสมดุลอย่างยั่งยืน
๔. พัฒนาคุณภาพการศึกษาสู่มาตรฐานสากล
๕. พัฒนาคุณภาพชีวิตและสังคมสู่ความเข้มแข็งอย่างยั่งยืน
๖. สร้างความมั่นคงปลอดภัยในชีวิตและทรัพย์สิน

## เป้าประสงค์รวม (objectives)

๑. จำนวนนักท่องเที่ยวและรายได้จากการท่องเที่ยวที่เพิ่มขึ้น
๒. มูลค่าสินค้าภาคเกษตรที่เกิดขึ้นและปลอดภัยได้มาตรฐาน
๓. อนุรักษ์ฟื้นฟูทรัพยากรธรรมชาติและสิ่งแวดล้อมสู่ความสมดุลอย่างยั่งยืน
๔. ประชาชนจังหวัดพังงามีคุณภาพที่ดีและมีสังคมน่าอยู่
๕. ประชาสังคม มีความมั่นคง ปลอดภัยในชีวิตและทรัพย์สิน

## ยุทธศาสตร์การพัฒนาจังหวัดพังงา ประกอบด้วย ๕ ประเด็นยุทธศาสตร์

### ยุทธศาสตร์ที่ ๑ สร้างเสริมคุณภาพคุณภาพการท่องเที่ยวเชิงนิเวศครบวงจร

#### เป้าประสงค์

จังหวัดพังงาเป็นศูนย์กลางการท่องเที่ยวเชิงนิเวศ

#### ตัวชี้วัด

๑. ร้อยละของจำนวนนักท่องเที่ยวที่เพิ่มขึ้น (จากฐานปีที่ผ่านมา)
๒. ร้อยละที่เพิ่มขึ้นของรายได้จากการท่องเที่ยว ร้อย ๗/ปี (จากฐานปีที่ผ่านมา)
๓. ร้อยละความพึงพอใจของนักท่องเที่ยวที่มาเยือนจังหวัดพังงา

#### กลยุทธ์

๑. ส่งเสริมและพัฒนาระบบโครงสร้างพื้นฐานสาธารณูปโภคและบริหารจัดการแหล่งท่องเที่ยวให้ได้มาตรฐาน
๒. พัฒนาบุคลากรทางการท่องเที่ยว ให้สามารถแข่งขันและรองรับ ประชาคมอาเซียน และนักท่องเที่ยวกลุ่มเป้าหมาย
๓. พัฒนาสินค้า บริการการตลาดและประชาสัมพันธ์การท่องเที่ยวอย่างมีประสิทธิภาพ
๔. พัฒนาแหล่งท่องเที่ยวที่เป็นเอกลักษณ์ของจังหวัดพังงาให้มีคุณภาพ
๕. เสริมสร้างคุณภาพการท่องเที่ยวเชิงนิเวศบนความหลากหลาย ปลอดภัย

### ยุทธศาสตร์ที่ ๒ สร้างเสริมระบบการผลิต การบริโภค การค้า การบริหารจัดการด้านการเกษตร อย่างเป็นระบบที่ยั่งยืน

#### เป้าประสงค์

๑. มูลค่าสินค้าด้านการเกษตรที่เพิ่มและปลอดภัยได้มาตรฐาน
๒. เกษตรกรมีคุณภาพชีวิตที่ดีมีอาชีพมั่นคงและรายได้จากภาคการเกษตรเพิ่มมากขึ้น
๓. ทรัพยากรทางการเกษตรมีการนำไปใช้เพื่อพัฒนาการเกษตรอย่างมีประสิทธิภาพคุ้มค่า

#### ตัวชี้วัด

๑. ร้อยละของอัตราการเติบโตของผลิตภัณฑ์มวลรวมภาคเกษตรที่เพิ่มขึ้น(๒.๕%)
๒. อาหารและวัตถุดิบอาหารผ่านเกณฑ์ด้านปลอดภัย ร้อยละ ๘๐



๓. จำนวนเกษตรกรที่ก้าวไปสู่ผู้จัดการฟาร์มแบบมืออาชีพเพิ่มขึ้นร้อยละ ๒๐/ปี
๔. จำนวนพื้นที่ทางการเกษตรได้รับการบริหารจัดการเพิ่มขึ้น
๕. ร้อยละของพื้นที่เกษตรที่มีน้ำพอเพียง
  ๖. จำนวนพื้นที่ทางการเกษตรได้รับการบริหารจัดการเพิ่มขึ้น
๗. ร้อยละของพื้นที่เกษตรที่มีน้ำเพียงพอ
๘. จำนวนดินที่ได้รับการบริหารจัดการ(ไร่)
๙. จำนวนองค์กรเกษตรที่มีส่วนร่วมในการบริหารจัดการทรัพยากรการเกษตร(องค์กร)

#### กลยุทธ์

๑. ผลิตสินค้าเกษตรให้มีความปลอดภัยและได้มาตรฐานเพื่อการส่งออก
๒. ส่งเสริมการแปรรูปสินค้าเกษตรให้ได้มาตรฐานโดยใช้เทคโนโลยีอย่างเหมาะสม
๓. พัฒนาโครงสร้างพื้นฐานและอนุรักษ์ฟื้นฟูทรัพยากรการเกษตรอย่างเหมาะสม
๔. ส่งเสริมผลผลิตทางการเกษตรตามแนวเศรษฐกิจพอเพียง
๕. พัฒนากลไกการกระจายสินค้าเกษตรสู่ตลาดอย่างเหมาะสม การบรรจุภัณฑ์ การเพิ่มมูลค่าสินค้าเกษตรโดยการเชื่อมโยง

**ยุทธศาสตร์ที่ ๓ สร้างเสริมระบบการจัดการทรัพยากรธรรมชาติและสิ่งแวดล้อมอย่างมีประสิทธิภาพและสมดุล**

#### เป้าประสงค์

อนุรักษ์และฟื้นฟูทรัพยากรธรรมชาติสู่ความสมดุลและยั่งยืน

#### ตัวชี้วัด

๑. จำนวนพื้นที่ทรัพยากรธรรมชาติและสิ่งแวดล้อมที่ได้รับการอนุรักษ์และฟื้นฟูป้องกันเพิ่มขึ้น ร้อยละ ๕/ปี (จากฐานปีที่ผ่านมา)
๒. ปริมาณที่เพิ่มขึ้นของทรัพยากรป่าไม้ที่เสื่อมโทรม หรือถูกทำลายได้รับการฟื้นฟู ๑๐๐ ไร่/ปี หรือ ๔๐,๐๐๐ กล้า/ปี (จากฐานปีที่ผ่านมา)
๓. จำนวนเครือข่าย/กลุ่ม/ชุมชน ที่มีส่วนร่วมในการบริหารจัดการทรัพยากรธรรมชาติและสิ่งแวดล้อมที่เพิ่มขึ้น ร้อยละ ๕/ปี (จากฐานปีที่ผ่านมา)
๔. ระดับความสำเร็จของการบริหารจัดการทรัพยากรธรรมชาติและสิ่งแวดล้อม

#### กลยุทธ์

๑. ส่งเสริมกระบวนการเรียนรู้และสร้างจิตสำนึกมีส่วนร่วมในการบริหารจัดการทรัพยากรธรรมชาติและสิ่งแวดล้อมอย่างสมดุล
๒. กำหนดเขตการใช้พื้นที่ประโยชน์ที่ดิน แหล่งแหล่งน้ำให้เหมาะสม
๓. ส่งเสริมฟื้นฟูและอนุรักษ์ทรัพยากรธรรมชาติและสิ่งแวดล้อมอย่างยั่งยืน

**ยุทธศาสตร์ที่ ๔ ยกระดับคุณภาพชีวิตที่ดี สร้างสังคมมั่นคงน่าอยู่**

#### เป้าประสงค์

ประชาชนมีคุณภาพชีวิตที่ดี

#### ตัวชี้วัด

๑. ร้อยละของดัชนีความมั่นคงของมนุษย์
๒. ร้อยละของครัวเรือนยากจนรายได้เฉลี่ยต่อคน/ปีต่ำกว่า ๓๐,๐๐๐ บาท (ลดลง ๑๐ %ต่อปี)

#### กลยุทธ์

๑. เสริมสร้างสุขภาพดีทั้งกายและใจ
๒. เสริมสร้างความมั่นคงในอาชีพ

๓. ส่งเสริมการให้ประชาชนเข้าถึงสวัสดิการและการบริการของรัฐ
๔. ส่งเสริมวัฒนธรรมประเพณีและภูมิปัญญาท้องถิ่น
๕. ส่งเสริมสังคมแห่งการศึกษา และเรียนรู้ตลอดชีพ

#### ยุทธศาสตร์ที่ ๕ สร้างเสริมระบบความมั่นคงปลอดภัยในชีวิตและทรัพย์สิน

##### เป้าประสงค์

ประชาชนมีความมั่นคงอย่างยั่งยืน

##### ตัวชี้วัด

ร้อยละที่ลดลงของคดีอาชญากรรมที่จับกุมต่อประชากร (ลดลงร้อยละ ๓๐/ปี)

##### กลยุทธ์

๑. ส่งเสริมจิตสำนึกและกระบวนการมีส่วนร่วมในการแก้ไขปัญหาด้านความมั่นคง
๒. เพิ่มประสิทธิภาพการคุ้มครองความปลอดภัยในชีวิตและทรัพย์สิน
๓. ส่งเสริมการปกครองอันมีพระมหากษัตริย์เป็นประมุข
๔. ส่งเสริมการมีส่วนร่วมในกระบวนการประชาธิปไตยและกิจกรรมทางสังคมเพื่อความปรองดองสมานฉันท์

#### ๔. ยุทธศาสตร์การพัฒนาขององค์กรปกครองส่วนท้องถิ่นในเขตจังหวัด

ยุทธศาสตร์การพัฒนาขององค์กรปกครองส่วนท้องถิ่นในเขตจังหวัดพังงา (พ.ศ.๒๕๖๑-๒๕๖๔)

##### วิสัยทัศน์

“เมืองท่องเที่ยวเชิงนิเวศชั้นนำ แหล่งเกษตรกรรมยั่งยืน ประชาชนมีคุณภาพชีวิตที่ดี”

##### เป้าประสงค์รวม

๑. เพิ่มรายได้จากการท่องเที่ยว
๒. ผลผลิตทางการเกษตรได้มาตรฐาน เกษตรกรมีรายได้
๓. คนมีคุณภาพชีวิตที่ดี

##### พันธกิจ

๑. พัฒนาและส่งเสริมการท่องเที่ยวเชิงนิเวศ เพื่อสร้างรายได้ให้กับประชาชนในจังหวัด
๒. พัฒนาโครงสร้างพื้นฐานแหล่งท่องเที่ยวให้ได้มาตรฐาน มีภูมิทัศน์ และสภาพแวดล้อมที่สวยงาม
๓. พัฒนาและส่งเสริมเกษตรกรรมที่ปลอดภัย ตามแนวปรัชญาเศรษฐกิจพอเพียง
๔. ส่งเสริมและสนับสนุนการมีส่วนร่วมของประชาชนในการจัดการทรัพยากรธรรมชาติและสิ่งแวดล้อม
๕. ส่งเสริมและสนับสนุนการศึกษาทุกระดับอย่างมีคุณภาพ
๖. ส่งเสริมและรักษาขนบธรรมเนียมอันดีงามให้คงไว้ซึ่งเอกลักษณ์ของท้องถิ่น
๗. ส่งเสริมกีฬาเพื่อสุขภาพและความเป็นเลิศ
๘. พัฒนาโครงสร้างพื้นฐานและทรัพยากรทางด้านการเกษตร
๙. พัฒนาคุณภาพของประชาชนในจังหวัดพังงา

ยุทธศาสตร์การพัฒนาองค์กรปกครองส่วนท้องถิ่นในเขตจังหวัดพังงา ประกอบด้วย

#### ยุทธศาสตร์ที่ ๑ พัฒนาการท่องเที่ยวเชิงนิเวศและเชิงประวัติศาสตร์

##### กลยุทธ์

- ๑.๑ พัฒนาเครือข่ายการท่องเที่ยวในชุมชนให้มีการรวมตัวที่เข้มแข็งโดยทุกองค์กรปกครองส่วนท้องถิ่นมีหน่วยงานและหน้าที่ความรับผิดชอบที่ชัดเจน

แผนพัฒนาท้องถิ่น (พ.ศ. ๒๕๖๑ - ๒๕๖๕) องค์การบริหารส่วนตำบลหล่ออยู่

- ๑.๒ ส่งเสริมการประชาสัมพันธ์แหล่งท่องเที่ยวทั้งภาครัฐและภาคเอกชนอย่างต่อเนื่อง
- ๑.๓ พัฒนาเส้นทางคมนาคมสู่แหล่งท่องเที่ยวให้สะดวก/ปลอดภัย
- ๑.๔ สนับสนุนการลงทุนภาครัฐกิจการท่องเที่ยว
- ๑.๕ อนุรักษ์ทรัพยากรธรรมชาติและสิ่งแวดล้อม
- ๑.๖ เพิ่มประสิทธิภาพบุคลากรรองรับการท่องเที่ยว
- ๑.๗ สร้างจิตสำนึกให้ประชาชนรักและหวงแหนสาธารณสมบัติของชุมชน
- ๑.๘ ส่งเสริมการใช้เทคโนโลยีสมัยใหม่ในการทำประชาสัมพันธ์ การทำการตลาด และการบริการการท่องเที่ยว
- ๑.๙ เพิ่มการทำตลาดนักท่องเที่ยวชาวไทยให้มาทำตลาด เพิ่มมากขึ้น

## ยุทธศาสตร์ที่ ๒ พัฒนาและเพิ่มมูลค่าผลผลิตทางการเกษตร

### กลยุทธ์

- ๒.๑ ส่งเสริมและพัฒนาสินค้าเกษตรให้มีคุณภาพ
- ๒.๒ สนับสนุนอุตสาหกรรมทางการเกษตร และตลาดกลาง
- ๒.๓ เพิ่มประสิทธิภาพการบริหารจัดการด้านการเกษตรแก่เกษตรกรและองค์กรด้านการเกษตร
- ๒.๔ ส่งเสริมการเกษตรตามแนวทางเศรษฐกิจพอเพียง
- ๒.๖ พัฒนาทรัพยากรทางการเกษตรอย่างมีประสิทธิภาพสมดุลและยั่งยืน
- ๒.๗ พัฒนาแหล่งน้ำเพื่อการเกษตร
- ๒.๘ สร้างความเข้มแข็งให้แก่กลุ่มเกษตรกรและสถาบันเกษตรกร

## ยุทธศาสตร์ที่ ๓ พัฒนาคุณภาพชีวิตอย่างทั่วถึงและเป็นธรรม

### กลยุทธ์

- ๓.๑ สนับสนุนให้เยาวชนทั้งในและนอกระบบการศึกษาได้รับการศึกษาอย่างต่อเนื่อง
- ๓.๒ พัฒนาคูณภาพของศูนย์เด็กเล็กและโรงเรียน
- ๓.๓ เพิ่มประสิทธิภาพบุคลากรทางการศึกษา
- ๓.๔ ส่งเสริมให้เด็กและเยาวชนมีคุณธรรมและจริยธรรมในการดำรงชีวิต
- ๓.๕ ส่งเสริมระบบการเรียนการสอนด้วยระบบเทคโนโลยีสารสนเทศ
- ๓.๖ พัฒนาระบบการคมนาคมและการขนส่งให้มีความสะดวก ปลอดภัย
- ๓.๗ พัฒนาระบบการสื่อสารให้ทันสมัย
- ๓.๘ พัฒนาแหล่งน้ำเพื่อการอุปโภค บริโภค
- ๓.๙ ส่งเสริมและพัฒนาการดูแลระบบความปลอดภัยในชีวิตและทรัพย์สินของประชาชน
- ๓.๑๐ ส่งเสริมประชาธิปไตยชุมชน (การเมืองเรื่องชาวบ้าน)
- ๓.๑๑ ส่งเสริมสนับสนุนให้ความรู้การเมืองภาคพลเมืองในชุมชนอย่างต่อเนื่อง
- ๓.๑๒ ส่งเสริมการระบบจัดการขยะมูลฝอยและระบบบำบัดน้ำเสียอย่างเป็นระบบ
- ๓.๑๓ สนับสนุนการสร้างเสริมสุขภาพประชาชนและการป้องกันโรค ซึ่งมีความเสี่ยงต่อสุขภาพ

## ๕. ยุทธศาสตร์องค์การบริหารส่วนจังหวัดพังงา (พ.ศ.๒๕๖๑-๒๕๖๔)

### วิสัยทัศน์

“เมืองน่าอยู่ การท่องเที่ยวเชิงนิเวศ ประชาชนมีสุข”

### พันธกิจ

๑. ส่งเสริมคุณภาพชีวิตในสังคม
๒. พัฒนาคูณภาพการศึกษาให้มีคุณภาพทั่วถึงและทันสมัย

๓. ส่งเสริม รักษาขนบธรรมเนียมประเพณี วัฒนธรรมอันดีงามและภูมิปัญญาท้องถิ่น
๔. ส่งเสริมและสนับสนุนการกีฬาสู่ความเป็นเลิศ ตลอดจนการกีฬาเพื่อสุขภาพ
๕. ปรับปรุงและพัฒนาระบบโครงสร้างพื้นฐานให้ได้มาตรฐานและครอบคลุม
๖. ส่งเสริมและพัฒนาการท่องเที่ยวในจังหวัด
๗. พัฒนาแหล่งท่องเที่ยวให้มีภูมิทัศน์ที่สวยงามและสภาพแวดล้อมที่ปลอดภัย
๘. ส่งเสริมการจัดการทรัพยากรธรรมชาติและสิ่งแวดล้อมเพื่อการพัฒนาอย่างยั่งยืน
๙. พัฒนาระบบบริหารจัดการให้มีประสิทธิภาพและเสริมสร้างการมีส่วนร่วมในการพัฒนาท้องถิ่น

### ยุทธศาสตร์การพัฒนา ประกอบด้วย

#### ยุทธศาสตร์ที่ ๑ การพัฒนาด้านคุณภาพชีวิต

##### กลยุทธ์

- ๑.๑ ส่งเสริมสนับสนุนการศึกษาที่ทันสมัยทั้งในระบบ และนอกระบบ เพื่อเข้าสู่ประชาคมอาเซียน
- ๑.๒ ส่งเสริมสนับสนุนเครือข่ายภาคประชาชนให้มีความเข้มแข็งและสามารถเชื่อมโยงกันได้อย่างทั่วถึงรวมทั้งการป้องกันแลบรรเทาสาธารณภัย
- ๑.๓ สนับสนุนการสังคมสงเคราะห์ การพัฒนาคุณภาพชีวิตเด็ก เยาวชน ผู้สูงอายุ ผู้พิการ และผู้ด้อยโอกาส
- ๑.๔ ส่งเสริมสนับสนุนการรักษาขนบธรรมเนียมประเพณี วัฒนธรรม ภูมิปัญญาท้องถิ่น และกิจกรรมทางการศึกษา
- ๑.๕ ส่งเสริมสนับสนุนและพัฒนากีฬา
- ๑.๖ ส่งเสริมการพัฒนาด้านสุขภาพและสนับสนุนการเฝ้าระวังการป้องกันและควบคุมโรค
- ๑.๗ สนับสนุนการป้องกันและแก้ไขปัญหายาเสพติด
- ๑.๘ ก่อสร้างปรับปรุงโครงสร้างพื้นฐานและพัฒนาแหล่งน้ำ
- ๑.๙ ส่งเสริมสนับสนุนการจัดทำผังเมืองรวมจังหวัดพังงา

#### ยุทธศาสตร์ที่ ๒ การส่งเสริมการท่องเที่ยว และเศรษฐกิจ

##### กลยุทธ์

- ๒.๑ ส่งเสริม สนับสนุนและพัฒนากีฬาการท่องเที่ยวจังหวัดพังงา
- ๒.๒ สนับสนุนการเปิดตลาดการค้าเชิงอนุรักษ์
- ๒.๓ ส่งเสริม สนับสนุนและพัฒนาอาชีพ

#### ยุทธศาสตร์ที่ ๓ การส่งเสริมและอนุรักษ์ทรัพยากรธรรมชาติและสิ่งแวดล้อม

##### กลยุทธ์

- ๓.๑ สร้างจิตสำนึกและความตระหนักในการอนุรักษ์ทรัพยากรธรรมชาติและสิ่งแวดล้อม
- ๓.๒ พัฒนาปรับปรุง และฟื้นฟูทรัพยากรธรรมชาติและสิ่งแวดล้อม

#### ยุทธศาสตร์ที่ ๔ การบริการจัดการ

##### กลยุทธ์

- ๔.๑ ส่งเสริมสนับสนุนและพัฒนาเทคโนโลยีสารสนเทศในการให้บริการสาธารณะ
- ๔.๒ ส่งเสริมประชาธิปไตย ความเสมอภาคสิทธิเสรีภาพ และหน้าที่ตามรัฐธรรมนูญ

- ๔.๓ เพิ่มประสิทธิภาพในการสร้างความปลอดภัยในชีวิตและทรัพย์สิน
- ๔.๔ เพิ่มประสิทธิภาพการบริหารราชการขององค์การบริหารส่วนจังหวัดพังงา
- ๔.๕ ส่งเสริมการมีส่วนร่วมบูรณาการทุกภาคส่วนในการพัฒนาจังหวัดพังงา
- ๔.๖ พัฒนาศูนย์กลางให้มีประสิทธิภาพ พร้อมปรับปรุงพัฒนาสถานที่ปฏิบัติงานทรัพย์สิน  
อื่นๆ ตลอดจนจัดหาวัสดุอุปกรณ์เครื่องมือเครื่องใช้ให้พร้อมต่อการปฏิบัติราชการ

ความเชื่อมโยงของยุทธศาสตร์

ความเชื่อมโยงยุทธศาสตร์การพัฒนาขององค์กรปกครองส่วนท้องถิ่นในเขตจังหวัดพังงา พ.ศ.๒๕๖๑ - ๒๕๖๔

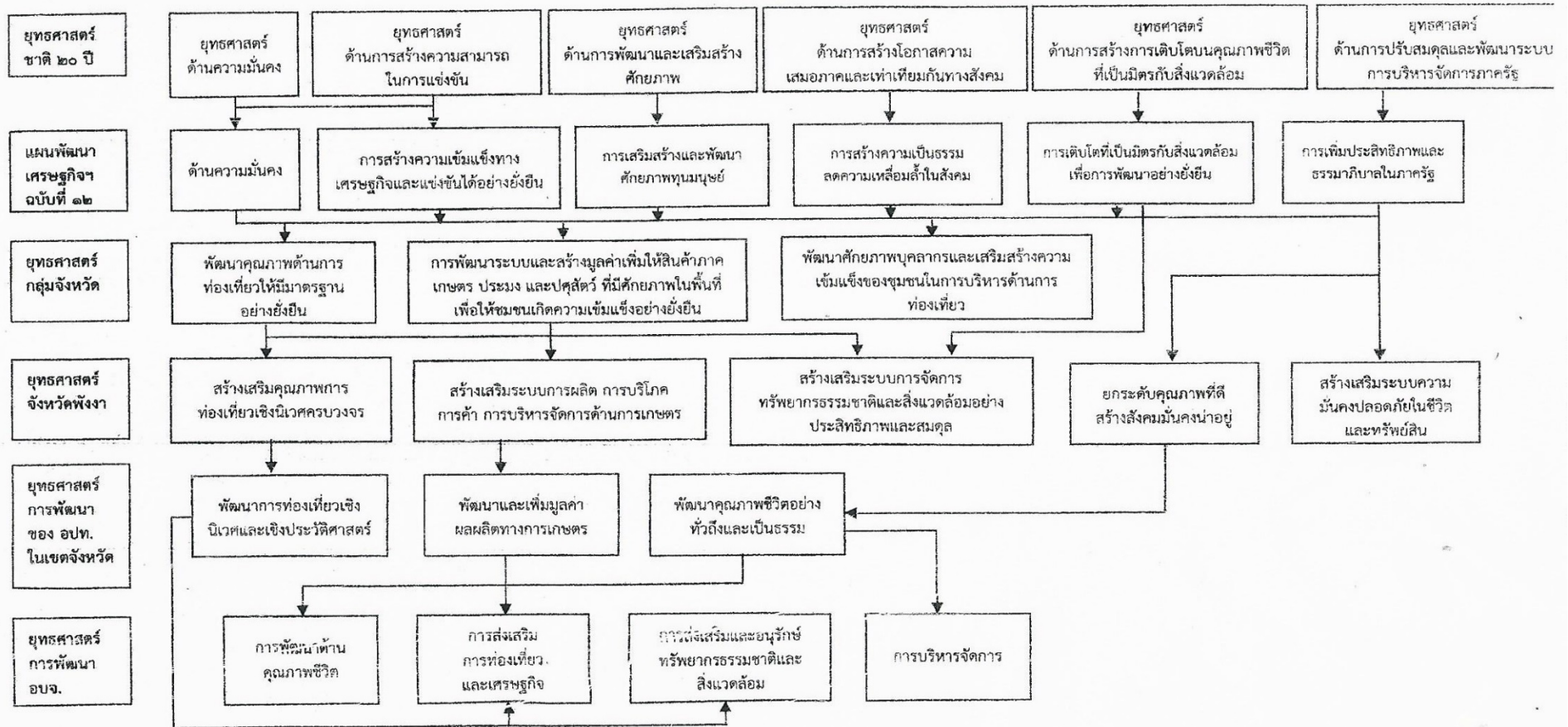

แผนผังยุทธศาสตร์การพัฒนาขององค์กรปกครองส่วนท้องถิ่นในเขตจังหวัดพิจิตร พ.ศ.๒๕๖๑ - ๒๕๖๔

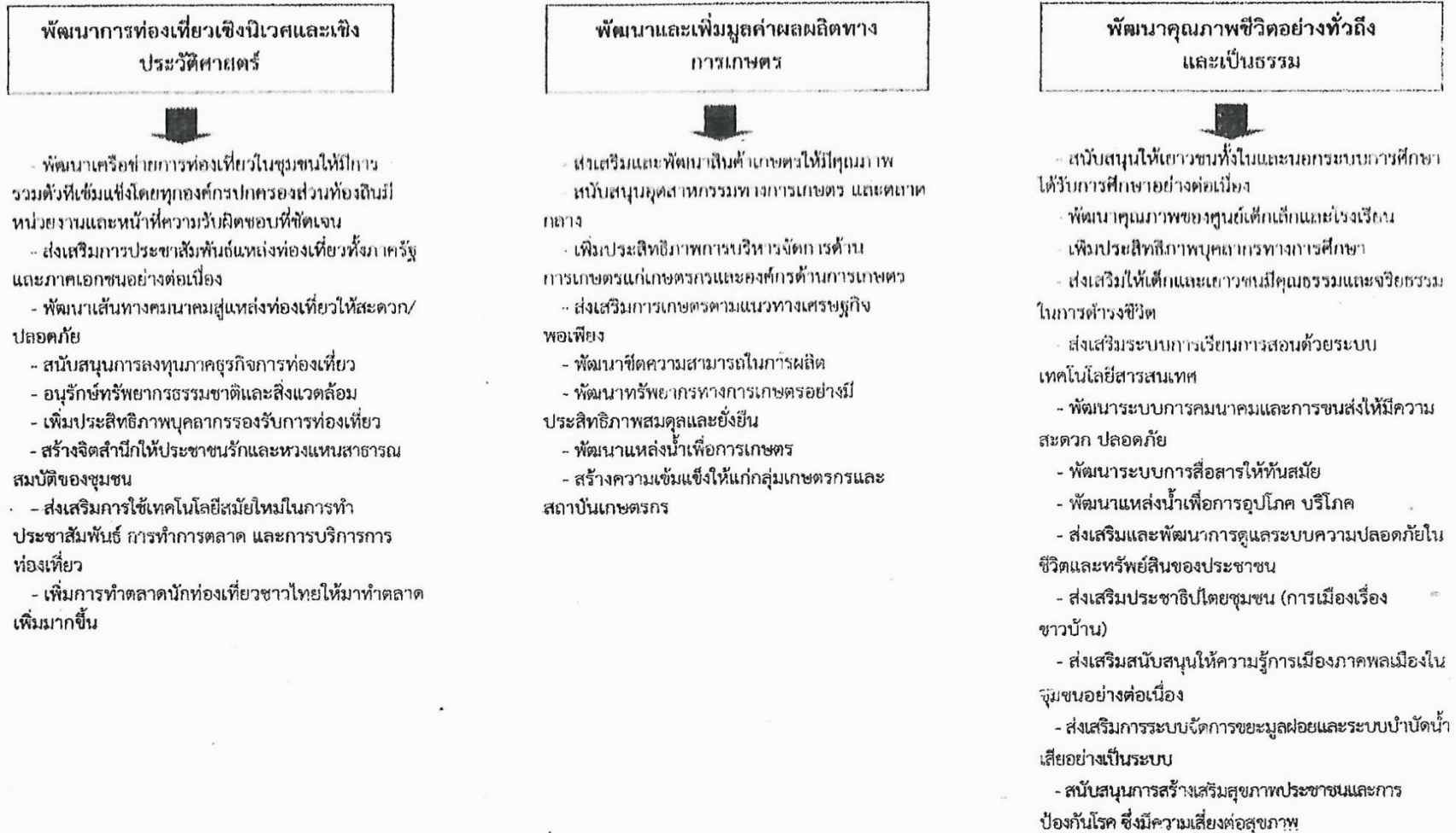



## ๒. ยุทธศาสตร์ขององค์การบริหารส่วนตำบลหล่อยูง

### ๒.๑ วิสัยทัศน์

องค์การบริหารส่วนตำบล หล่อยูง ได้กำหนดวิสัยทัศน์ (Vision) เพื่อแสดงสถานการณ์ในอุดมคติซึ่งเป็นจุดมุ่งหมายความคาดหวังที่ต้องการให้เกิดขึ้นในอนาคตข้างหน้าซึ่งจะสามารถสะท้อนถึงสภาพการณ์ของท้องถิ่นในอนาคตอย่างรอบด้านภายใต้การเปลี่ยนแปลงของสภาพแวดล้อมด้านต่างๆ จึงได้กำหนดวิสัยทัศน์ คาดหวังที่จะให้เกิดขึ้นในอนาคต ดังนี้

“ โครงสร้างพื้นฐานสะดวก การศึกษาเข้มแข็ง เศรษฐกิจมั่นคง  
แหล่งท่องเที่ยวเชิงอนุรักษ์ ชุมชนน่าอยู่ ”

### ๒.๒ พันธกิจ(ภารกิจ) การพัฒนา

- (๑) ส่งเสริมอาชีพเสริม สร้างงาน เพิ่มรายได้สร้างความมั่นคงทางเศรษฐกิจให้แก่ประชาชน
- (๒) ปรับปรุงพัฒนาระบบสาธารณูปโภคให้ได้มาตรฐานและเพียงพอต่อความต้องการของประชาชน
- (๓) พัฒนาระบบบริหารจัดการตลอดจนความมั่นคงและปลอดภัยในชีวิตและทรัพย์สิน
- (๔) บำรุงและส่งเสริมการประกอบอาชีพของประชาชน
- (๕) ให้มีและบำรุงการท่องเที่ยวการพักผ่อนหย่อนใจและสวนสาธารณะ
- (๖) พัฒนาระบบการให้บริการประชาชนโดยกระบวนการมีส่วนร่วมของประชาชนทุกภาคส่วน
- (๗) ส่งเสริมการพัฒนาเด็ก เยาวชน ผู้สูงอายุ และผู้พิการ
- (๘) ส่งเสริมและอนุรักษ์ทรัพยากรธรรมชาติและสิ่งแวดล้อม
- (๙) บำรุงรักษาศิลปะ จารีตประเพณี และภูมิปัญญาท้องถิ่น
- (๑๐) จัดให้มีอาคารที่ทำการและเครื่องมือเครื่องใช้ที่เพียงพอต่อการให้บริการประชาชน
- (๑๑) ส่งเสริมการศึกษาให้มีมาตรฐานตามระบบการจัดการศึกษาให้ก้าวทันโลกเทคโนโลยี

### ๒.๓ ยุทธศาสตร์การพัฒนา

องค์การบริหารส่วนตำบลหล่อยูงได้แบ่งยุทธศาสตร์การพัฒนา ออกเป็น ๖ ยุทธศาสตร์ดังนี้

ยุทธศาสตร์ที่ ๑ การพัฒนาโครงสร้างพื้นฐาน

ยุทธศาสตร์ที่ ๒ การพัฒนาด้านเศรษฐกิจและการท่องเที่ยว

ยุทธศาสตร์ที่ ๓ การพัฒนาด้านการศึกษาศิลปวัฒนธรรม

ยุทธศาสตร์ที่ ๔ การพัฒนาด้านสิ่งแวดล้อมและการจัดการทรัพยากรธรรมชาติและสิ่งแวดล้อม

ยุทธศาสตร์ที่ ๕ การพัฒนาด้านคุณภาพชีวิตและสังคม

ยุทธศาสตร์ที่ ๖ การพัฒนาด้านการเมือง การบริหาร การปกครอง และการให้บริการประชาชน

### ๒.๔ เป้าประสงค์

๑. ระบบโครงสร้างพื้นฐานได้รับการพัฒนา
๒. ประชาชนมีอาชีพและรายได้เพียงพอ
๓. แหล่งท่องเที่ยวทางธรรมชาติได้รับการพัฒนาอย่างเหมาะสม สอดคล้องกับศักยภาพของพื้นที่

พื้นที่



๔. ส่งเสริมสนับสนุนในหลักการปกครองในระบบประชาธิปไตย
๕. ทรัพยากรธรรมชาติและสิ่งแวดล้อมได้รับการคุ้มครอง ดูแล และบำรุงรักษา
๖. ศิลปวัฒนธรรม จารีตประเพณี และภูมิปัญญาท้องถิ่น ได้รับการอนุรักษ์และสืบทอด
๗. การให้บริการประชาชนเป็นไปอย่างมีประสิทธิภาพ
๘. จัดการด้านทรัพยากรธรรมชาติและสิ่งแวดล้อมไม่ให้เกิดมลพิษ
๙. การป้องกันและแก้ไขปัญหาเสพติดเพื่อความเป็นระเบียบเรียบร้อยของสังคม และความมั่นคงในชีวิตและทรัพย์สินของประชาชน
๑๐. สนับสนุนให้เกิดความร่วมมือระหว่างประชาชนในท้องถิ่น ราชการ เอกชน และประชาสังคมในการพัฒนา พร้อมการรับรู้ข้อมูลข่าวสารที่ทันสมัย
๑๑. ให้มีแหล่งน้ำเพื่อการเกษตรอย่างพอเพียง
๑๒. ส่งเสริมการศึกษา รวมทั้งการอนุรักษ์ศิลปวัฒนธรรมและประเพณีอันดีงาม
๑๓. ส่งเสริมให้ประชาชนมีสุขภาพดีถ้วนหน้า

#### ๒.๕. ตัวชี้วัด

๑. กรณีโครงสร้างพื้นฐานวัดคุณภาพงานจากการที่คณะกรรมการตรวจรับงานจ้าง ตรวจสอบงานโดยจะต้องได้คุณภาพงานที่ดี ไม่มีปัญหาและข้อท้วงติง
๒. กรณีโครงการด้านอื่นๆ วัดจากการบรรลุตามวัตถุประสงค์ที่กำหนดไว้ในโครงการทุกประการ

#### ๒.๖ . คำเป้าหมาย

ยุทธศาสตร์	เป้าหมาย
๑. ยุทธศาสตร์การพัฒนาด้านโครงสร้างพื้นฐาน	การก่อสร้าง ปรับปรุง บำรุงรักษาโครงสร้างพื้นฐานต่างๆในพื้นที่ เช่น ถนน สะพาน รางระบายน้ำที่ปลอดภัย เขื่อน ท่อ คสล. หอกระจายข่าว ระบบน้ำอุปโภค บริโภค อาคารต่างๆ สิ่งก่อสร้างในฌาปนสถาน ป้ายจราจร กระจกโค้งป้องกันอุบัติเหตุ ไฟกระพริบ ฯลฯ
๒. ยุทธศาสตร์การพัฒนาด้านเศรษฐกิจและการท่องเที่ยว	โครงการพัฒนาสังคมและส่งเสริมคุณภาพชีวิตต่างๆ เช่น การช่วยเหลือผู้สูงอายุ ผู้พิการ ผู้ป่วยเอดส์ ผู้ยากไร้ ผู้ด้อยโอกาส โครงการพัฒนาหมู่บ้านในด้านสังคมและส่งเสริมคุณภาพชีวิต ส่งเสริมการสหกรณ์ ส่งเสริมเยาวชน สตรี อดุหนุน อปท.อื่น ส่วนราชการ หรือหน่วยอื่นของรัฐ องค์กรประชาชน องค์กรการกุศล องค์กรที่จัดตั้งตามกฎหมาย เพื่อดำเนินโครงการที่มีวัตถุประสงค์เพื่อพัฒนาด้านสังคมและส่งเสริมคุณภาพชีวิต ฯลฯ

ยุทธศาสตร์	เป้าหมาย
๓. ยุทธศาสตร์การการพัฒนาด้านการศึกษาศิลปวัฒนธรรม	<p>-พัฒนา ส่งเสริม สนับสนุน การศึกษาทั้งในระบบและนอกระบบ</p> <p>-สร้างเสริมสุขภาวะในชุมชน เช่นการจัดการแข่งขันกีฬา การส่งนักกีฬาเข้าร่วมการแข่งขัน ฯลฯ</p> <p>-อนุรักษ์และจรรโลงไว้ซึ่งการศาสนาและวัฒนธรรม เช่น</p> <p>    โครงการประเพณี ลอยกระทง</p> <p>    โครงการจัดงานเมาลิดกลาง</p> <p>    โครงการฝึกอบรมพืркуอิน</p> <p>    โครงการประเพณีวันสารทเดือนสิบ</p> <p>    โครงการวันสงกรานต์และผู้สูงอายุ ฯลฯ</p>
๔. ยุทธศาสตร์การพัฒนาด้านสิ่งแวดล้อมและการจัดการทรัพยากรธรรมชาติและสิ่งแวดล้อม	<p>การบริหารจัดการและการอนุรักษ์ทรัพยากรธรรมชาติและสิ่งแวดล้อม เช่น การปลูกต้นไม้ในป่าชุมชนป่าต้นน้ำ ป่าสาธารณะ การอนุรักษ์พื้นที่ชุ่มน้ำ การสร้างและซ่อมแซมแหล่งน้ำตามธรรมชาติ ฯลฯ</p>
๕. ยุทธศาสตร์การการพัฒนาด้านคุณภาพชีวิตและสังคม	<p>โครงการพัฒนาสังคมและส่งเสริมคุณภาพชีวิตต่างๆ เช่น การช่วยเหลือผู้สูงอายุ ผู้พิการ ผู้ป่วยเอดส์ ผู้ยากไร้ ผู้ด้อยโอกาส โครงการพัฒนาหมู่บ้านในด้านสังคมและส่งเสริมคุณภาพชีวิต ส่งเสริมการสหกรณ์ ส่งเสริมเยาวชน สตรี อุดหนุนอปท.อื่น ส่วนราชการ หรือหน่วยอื่นของรัฐ องค์กรประชาชน องค์กรการกุศล องค์กรที่จัดตั้งตามกฎหมาย เพื่อดำเนินโครงการที่มีวัตถุประสงค์เพื่อพัฒนาด้านสังคมและส่งเสริมคุณภาพชีวิต ฯลฯ</p>
๖. ยุทธศาสตร์การพัฒนาด้านการเมือง การบริหาร การปกครอง และการให้บริการประชาชน	<p>เพื่อพัฒนาระบบการเมืองในระบอบประชาธิปไตย อันมีพระมหากษัตริย์ทรงเป็นประมุข เพื่อให้การบริหารงานมีประสิทธิภาพและประสิทธิผลสูงสุด</p>

## ๒.๗ . กลยุทธ์

### ยุทธศาสตร์ที่ ๑ การพัฒนาโครงสร้างพื้นฐาน

แนวทางการพัฒนาที่ ๑.๑ พัฒนาการก่อสร้าง / ปรับปรุง / ซ่อมแซม บำรุงรักษาแลพัฒนา  
เส้นทางคมนาคมได้มาตรฐาน / พนังกั้นน้ำ / ทำเทียบเรือ

แนวทางการพัฒนาที่ ๑.๒ พัฒนาและจัดหาแหล่งน้ำสะอาด เพื่ออุปโภคบริโภค

แนวทางการพัฒนาที่ ๑.๓ พัฒนาระบบไฟฟ้าสาธารณะ

### ยุทธศาสตร์ที่ ๒ การพัฒนาด้านเศรษฐกิจและการท่องเที่ยว

แนวทางการพัฒนาที่ ๒.๑ ส่งเสริมให้ประชาชนมีรายได้เสริม

แนวทางการพัฒนาที่ ๒.๒ พัฒนา / ส่งเสริมการท่องเที่ยว สถานที่ท่องเที่ยวเชิงอนุรักษ์

### ยุทธศาสตร์ที่ ๓ การพัฒนาด้านการศึกษาศิลปวัฒนธรรม

แนวทางการพัฒนาที่ ๓.๑ ส่งเสริมสนับสนุนการศึกษาศูนย์พัฒนาเด็กเล็ก การศึกษาใน  
ระบบนอกระบบและการจัดการศึกษาตามอัธยาศัย

แนวทางการพัฒนาที่ ๓.๒ เพิ่มช่องทางการรับรู้ข่าวสารที่ทันสมัยและทั่วถึง

แนวทางการพัฒนาที่ ๓.๓ การอนุรักษ์สืบทอดประเพณี วัฒนธรรมที่ดั้งเดิมและพัฒนาภูมิ  
ปัญญาท้องถิ่นให้เกิดต่อสังคมและเศรษฐกิจ

แนวทางการพัฒนาที่ ๓.๔ ก่อสร้างสุสานและมีแนวเขตที่ถูกต้อง

### ยุทธศาสตร์ที่ ๔ การพัฒนาด้านสิ่งแวดล้อมและการจัดการทรัพยากรธรรมชาติและสิ่งแวดล้อม

แนวทางการพัฒนาที่ ๔.๑ ส่งเสริมการอนุรักษ์ ฟื้นฟู สร้างจิตสำนึกรักและหวงแหน  
ทรัพยากรธรรมชาติและสิ่งแวดล้อม

แนวทางการพัฒนาที่ ๔.๒ การบริหารจัดการด้านขยะมูลฝอย

### ยุทธศาสตร์ที่ ๕ การพัฒนาด้านคุณภาพชีวิตและสังคม

แนวทางการพัฒนาที่ ๕.๑ การเตรียมความพร้อมแก่สังคม ผู้สูงอายุ ผู้ด้อยโอกาส ผู้พิการ

แนวทางการพัฒนาที่ ๕.๒ ส่งเสริมการพัฒนาระบบบริการสุขภาพให้มีคุณภาพชีวิตที่ดีและมี  
ระบบบริการอย่างทั่วถึง

แนวทางการพัฒนาที่ ๕.๓ ส่งเสริมป้องกันความปลอดภัย ป้องกันชีวิตและทรัพย์สิน

### ยุทธศาสตร์ที่ ๖ การพัฒนาด้านการเมือง การบริหาร การปกครอง และการให้บริการประชาชน

แนวทางการพัฒนาที่ ๖.๑ ส่งเสริมการมีส่วนร่วมของประชาชนในการพัฒนาท้องถิ่น

แนวทางการพัฒนาที่ ๖.๒ ส่งเสริมระบบป้องกันและบรรเทาสาธารณภัย

แนวทางการพัฒนาที่ ๖.๓ ส่งเสริมและพัฒนาบุคลากรท้องถิ่น ให้มีศักยภาพและ  
ประสิทธิภาพในการปฏิบัติราชการ

## ๒.๘ . จุดยืนทางยุทธศาสตร์

### จุดยืนทางยุทธศาสตร์ (Positioning) ขององค์การบริหารส่วนตำบลห้วยยาง

การกำหนดจุดยืนทางยุทธศาสตร์ ขององค์การบริหารส่วนตำบลห้วยยางกำหนดการพัฒนาที่  
ครอบคลุมกิจกรรมต่างๆ ขององค์การบริหารส่วนตำบลห้วยยาง ที่เกี่ยวข้องกับยุทธศาสตร์การพัฒนา จำนวน  
๖ ยุทธศาสตร์ และ ๑๗ กลยุทธ์ ดังนี้

### ยุทธศาสตร์ที่ ๑ การพัฒนาโครงสร้างพื้นฐาน

แนวทางการพัฒนาที่ ๑.๑ พัฒนาการก่อสร้าง / ปรับปรุง / ซ่อมแซม บำรุงรักษาแลพัฒนา  
เส้นทางคมนาคมได้มาตรฐาน / พนังกั้นน้ำ / ทำเทียบเรือ

แนวทางการพัฒนาที่ ๑.๒ พัฒนาและจัดหาแหล่งน้ำสะอาด เพื่ออุปโภคบริโภค

แนวทางการพัฒนาที่ ๑.๓ พัฒนาระบบไฟฟ้าสาธารณะ

แผนพัฒนาท้องถิ่น (พ.ศ. ๒๕๖๑ - ๒๕๖๕) องค์การบริหารส่วนตำบลห้วยยาง

**ยุทธศาสตร์ที่ ๒ การพัฒนาด้านเศรษฐกิจและการท่องเที่ยว**

แนวทางการพัฒนาที่ ๒.๑ ส่งเสริมให้ประชาชนมีรายได้เสริม

แนวทางการพัฒนาที่ ๒.๒ พัฒนา / ส่งเสริมการท่องเที่ยว สถานที่ท่องเที่ยวเชิงอนุรักษ์

**ยุทธศาสตร์ที่ ๓ การพัฒนาด้านการศึกษา ศิลปวัฒนธรรม**

แนวทางการพัฒนาที่ ๓.๑ ส่งเสริมสนับสนุนการศึกษา ศูนย์พัฒนาเด็กเล็ก การศึกษาในระบบนอกระบบและการจัดการศึกษาตามอัธยาศัย

แนวทางการพัฒนาที่ ๓.๒ เพิ่มช่องทางการรับรู้ข่าวสารที่ทันสมัยและทั่วถึง

แนวทางการพัฒนาที่ ๓.๓ การอนุรักษ์สืบทอดประเพณี วัฒนธรรมที่ดั้งเดิมและพัฒนาภูมิปัญญาท้องถิ่นให้เกิดต่อสังคมและเศรษฐกิจ

แนวทางการพัฒนาที่ ๓.๔ ก่อสร้างสุสานและมีแนวเขตที่ถูกต้อง

**ยุทธศาสตร์ที่ ๔ การพัฒนาด้านสิ่งแวดล้อมและการจัดการทรัพยากรธรรมชาติและสิ่งแวดล้อม**

แนวทางการพัฒนาที่ ๔.๑ ส่งเสริมการอนุรักษ์ ฟื้นฟู สร้างจิตสำนึกรักและหวงแหนทรัพยากรธรรมชาติและสิ่งแวดล้อม

แนวทางการพัฒนาที่ ๔.๒ การบริหารจัดการด้านขยะมูลฝอย

**ยุทธศาสตร์ที่ ๕ การพัฒนาด้านคุณภาพชีวิตและสังคม**

แนวทางการพัฒนาที่ ๕.๑ การเตรียมความพร้อมแก่สังคม ผู้สูงอายุ ผู้ด้อยโอกาส ผู้พิการ

แนวทางการพัฒนาที่ ๕.๒ ส่งเสริมการพัฒนาระบบบริการสุขภาพให้มีคุณภาพชีวิตที่ดีและมีระบบบริการอย่างทั่วถึง

แนวทางการพัฒนาที่ ๕.๓ ส่งเสริมป้องกันความปลอดภัย ป้องกันชีวิตและทรัพย์สิน

**ยุทธศาสตร์ที่ ๖ การพัฒนาด้านการเมือง การบริหาร การปกครอง และการให้บริการประชาชน**

แนวทางการพัฒนาที่ ๖.๑ ส่งเสริมการมีส่วนร่วมของประชาชนในการพัฒนาท้องถิ่น

แนวทางการพัฒนาที่ ๖.๒ ส่งเสริมระบบป้องกันและบรรเทาสาธารณภัย

แนวทางการพัฒนาที่ ๖.๓ ส่งเสริมและพัฒนาบุคลากรท้องถิ่น ให้มีศักยภาพและประสิทธิภาพในการปฏิบัติราชการ

**๒.๙. ความเชื่อมโยงของยุทธศาสตร์ในภาพรวม**

ในการจัดทำแผนพัฒนาท้องถิ่น (พ.ศ. ๒๕๖๑ - ๒๕๖๕) ขององค์การบริหารส่วนตำบลห่อขุ่น มีความสอดคล้องกับ ยุทธศาสตร์การพัฒนาขององค์กรปกครองส่วนท้องถิ่นจังหวัด ยุทธศาสตร์จังหวัด ยุทธศาสตร์การพัฒนากลุ่มจังหวัด ยุทธศาสตร์การพัฒนาภาค แผนพัฒนาเศรษฐกิจและสังคมแห่งชาติ ฉบับที่ ๑๒ และยุทธศาสตร์ชาติ ๒๐ ปี มุ่งพัฒนา ๖ ด้าน ได้แก่ การพัฒนาโครงสร้างพื้นฐาน การพัฒนาเศรษฐกิจและการท่องเที่ยว การพัฒนาด้านการศึกษา ศิลปวัฒนธรรม การพัฒนาด้านสิ่งแวดล้อมและการจัดการทรัพยากรธรรมชาติและสิ่งแวดล้อม การพัฒนาด้านคุณภาพชีวิตและสังคม การพัฒนาด้านการเมือง การบริหาร การปกครอง และการให้บริการประชาชน

### ๓. การวิเคราะห์เพื่อพัฒนาท้องถิ่น

#### ๓.๑ การวิเคราะห์กรอบการจัดทำยุทธศาสตร์ขององค์กรปกครองส่วนท้องถิ่น

ในการจัดทำแผนพัฒนาท้องถิ่นขององค์การบริหารส่วนตำบลได้ใช้การวิเคราะห์ SWOT Analysis/Demand (Demand Analysis)/Global Demand และTrend ปัจจัยและสถานการณ์การเปลี่ยนแปลงที่มีผลต่อการพัฒนา อย่างน้อยต้องประกอบด้วย การวิเคราะห์ศักยภาพด้านเศรษฐกิจ ด้านสังคม ด้านทรัพยากรธรรมชาติและสิ่งแวดล้อม องค์การบริหารส่วนตำบลหล่อยุง ได้สรุปสถานการณ์การพัฒนาในรอบปีที่ผ่านมาโดยใช้การวิเคราะห์SWOT Analysis (การวิเคราะห์ จุดแข็ง จุดอ่อน โอกาสและอุปสรรค) ตามยุทธศาสตร์การพัฒนาทั้ง ๖ ยุทธศาสตร์ รายละเอียดปรากฏ ตามตารางซึ่งมีรายละเอียดดังนี้

ตารางการวิเคราะห์ตามหลัก SWOT Analysis แต่ละยุทธศาสตร์การพัฒนาของ องค์การบริหารส่วนตำบลหล่อยุง

ยุทธศาสตร์	จุดแข็ง(STRENGTHS)	จุดอ่อน (WEAKNESSES)
๑.ยุทธศาสตร์ด้านโครงสร้างพื้นฐาน	<ul style="list-style-type: none"> <li>- มีการคมนาคมขนส่งที่สะดวก สามารถติดต่อได้ทั่วถึง</li> <li>- มีการปรับปรุงถนน ให้ประชาชนสามารถใช้สัญจรไปมาได้อย่างสะดวก</li> <li>- มีการพัฒนาแหล่งน้ำ เช่นการขยาย ระบบประปา</li> </ul>	<ul style="list-style-type: none"> <li>- งบประมาณขององค์กรปกครองส่วนท้องถิ่นไม่เพียงพอต่อการบริหารจัดการ</li> </ul>
	<p style="text-align: center;"><b>โอกาส(OPPORTUNITIES)</b></p> <ul style="list-style-type: none"> <li>- กรมส่งเสริมการปกครองส่วนท้องถิ่นมีนโยบายสนับสนุนงบประมาณโครงการก่อสร้างถนนปลอดฝุ่นพัฒนาแหล่งน้ำและก่อสร้างประปาหมู่บ้าน</li> <li>- ยุทธศาสตร์การพัฒนาจังหวัดมีความสอดคล้อง</li> </ul>	<p style="text-align: center;"><b>อุปสรรค (THREATS)</b></p> <ul style="list-style-type: none"> <li>- การเปลี่ยนแปลงนโยบายและบุคลากรรัฐที่เกี่ยวข้อง</li> <li>- ถนนบางสายยังไม่ได้ถ่ายโอนให้อบต.เป็นเจ้าของ การซ่อมแซมหรือปรับปรุงเกิดความล่าช้า</li> </ul>

ยุทธศาสตร์	จุดแข็ง(STRENGTHS)	จุดอ่อน (WEAKNESSES)
๒.ยุทธศาสตร์ด้านเศรษฐกิจและท่องเที่ยว	<ul style="list-style-type: none"> <li>- มีทรัพยากรธรรมชาติที่สมบูรณ์</li> <li>- มีเส้นทางคมนาคมขนส่งสะดวก</li> <li>- มีภูมิประเทศและภูมิอากาศรวมทั้งสภาพแวดล้อมที่เหมาะสมแก่การทำ เกษตร</li> </ul>	<ul style="list-style-type: none"> <li>- งบประมาณขององค์กรปกครองส่วนท้องถิ่นไม่เพียงพอต่อการบริหารจัดการ</li> <li>- ขาดการรวมกลุ่มที่เข้มแข็ง เพื่อร่วมกันเป็นกลุ่มผู้ผลิต</li> <li>- แหล่งท่องเที่ยวมีน้อย ซึ่งขาดการปรับปรุงและส่งเสริม เช่น น้ำตกบางปลา เป็นต้น</li> </ul>
	โอกาส(OPPORTUNITIES)	อุปสรรค (THREATS)
	<ul style="list-style-type: none"> <li>- ยุทธศาสตร์การพัฒนามีความสอดคล้องกับภาครัฐ</li> <li>- หน่วยงานราชการให้การสนับสนุนการเพิ่มพูนรายได้ในด้านการพัฒนาอาชีพและเงินทุน</li> </ul>	<ul style="list-style-type: none"> <li>- มีข้อจำกัดในด้านการสนับสนุนงบประมาณจากหน่วยงานภาครัฐ</li> <li>- สภาพการณ์ทางเศรษฐกิจในระดับประเทศภูมิภาคส่งผลกระทบต่อการพัฒนาท้องถิ่น</li> <li>- กลุ่มอาชีพยังขาดความเข้มแข็ง</li> </ul>
ยุทธศาสตร์	จุดแข็ง(STRENGTHS)	จุดอ่อน (WEAKNESSES)
๓. การพัฒนาด้านการศึกษา ศิลปวัฒนธรรม	<ul style="list-style-type: none"> <li>- มีสถานศึกษาระดับประถมในพื้นที่</li> <li>- มีการอนุรักษ์วัฒนธรรมประเพณีที่ยั่งยืนและเข้มแข็ง เช่น งานประเพณี ลอยกระทง งานเผาติดตำบล เป็นต้น</li> </ul>	<ul style="list-style-type: none"> <li>- งบประมาณขององค์กรปกครองส่วนท้องถิ่นไม่เพียงพอต่อการบริหารจัดการ</li> </ul>
	โอกาส(OPPORTUNITIES)	อุปสรรค (THREATS)
	<ul style="list-style-type: none"> <li>- ยุทธศาสตร์การพัฒนาจังหวัดมีความสอดคล้องกับภาครัฐ</li> <li>- หน่วยงานราชการให้การสนับสนุนการพัฒนาการศึกษา ศาสนาและวัฒนธรรม</li> </ul>	<ul style="list-style-type: none"> <li>- มีวัสดุ อุปกรณ์สื่อการเรียนไม่เพียงพอ</li> <li>- เด็กในพื้นที่ควรมีความรู้ด้านภาษาอังกฤษให้มากยิ่งขึ้น</li> </ul>

ยุทธศาสตร์	จุดแข็ง(STRENGTHS)	จุดอ่อน (WEAKNESSES)
๔. ด้านสิ่งแวดล้อมและการจัดการทรัพยากร	- สภาพแวดล้อมยังมีสภาพที่ดีเนื่องจากยังไม่มีอุตสาหกรรมและชุมชนยังไม่หนาแน่น	- งบประมาณขององค์กรปกครองส่วนท้องถิ่นไม่เพียงพอต่อการสนับสนุน  - ประชาชนขาดจิตสำนึกในการรักษาทรัพยากรธรรมชาติและสิ่งแวดล้อม - การใช้ทรัพยากรไม่คุ้มค่า ฟุ่มเฟือย มีจำนวนโครงการที่ต้องการจำนวนมากและไม่ทั่วถึง
	<b>โอกาส(OPPORTUNITIES)</b>	<b>อุปสรรค (THREATS)</b>
	- ยุทธศาสตร์การพัฒนาจังหวัดมีความสอดคล้องกับภาครัฐ - รัฐบาลมีนโยบายและให้ความสำคัญกับการอนุรักษ์ทรัพยากรธรรมชาติ รวมถึงการป้องกันและแก้ไขปัญหาสิ่งแวดล้อม	- ประชาชนขาดจิตสำนึกในการรักษาสภาพแวดล้อมตามธรรมชาติ - ฤดูฝนส่งผลกระทบต่อ การดำเนินการฝังกลบขยะมูลฝอยโดยเฉพาะฤดูฝนเนื่องจากทำให้สภาพพื้นที่ฝังกลบมีลักษณะลื่น รถบรรทุกขนย้ายทำงานไม่สะดวกและขยะส่งกลิ่นเหม็น
ยุทธศาสตร์	จุดแข็ง(STRENGTHS)	จุดอ่อน (WEAKNESSES)
๕. ด้านคุณภาพชีวิตและสังคม	- ประชาชนมีขนบธรรมเนียมประเพณีวัฒนธรรมท้องถิ่นที่ดี - มีชมรมผู้สูงอายุ - ผู้บริหารมีนโยบายสนับสนุนการให้กับเด็ก ผู้สูงอายุ ผู้พิการและผู้ด้อยโอกาส ได้อย่างทั่วถึง	- ประชาชนบางส่วนยังขาดความสนใจที่จะเข้ามามีส่วนร่วมในกิจกรรมของชุมชน - การจัดทำฐานข้อมูลทางด้านสังคมไม่เป็นระบบ เนื่องจากไม่มีเจ้าหน้าที่ที่รับผิดชอบ - ประชาชนบางกลุ่มไม่ใส่ใจสุขภาพอนามัยและอนามัยสิ่งแวดล้อม - งบประมาณขององค์กรปกครองส่วนท้องถิ่นไม่เพียงพอต่อการสนับสนุน
	<b>โอกาส(OPPORTUNITIES)</b>	<b>อุปสรรค (THREATS)</b>
	- เทคโนโลยีที่ทันสมัย เพิ่มโอกาสในการพัฒนาคุณภาพการศึกษาให้กับประชาชน - หน่วยงานหรือสถาบันทางศาสนา อาทิ วัด มัสยิด ทำให้เป็นปัจจัยหลักในการพัฒนาคุณธรรม จริยธรรมของเยาวชนและประชาชน - ยุทธศาสตร์การพัฒนาจังหวัดมีความสอดคล้อง	- วางแผนการดำเนินงานไม่ชัดเจน - ปัญหาเสพติด ทำให้เกิดปัญหาสังคมที่ส่งผลกระทบต่อคุณภาพชีวิตและความเป็นอยู่ - ประชาชนขาดความรู้ความเข้าใจกฎระเบียบการจ่ายเบี้ยยังชีพ - ค่านิยมเกี่ยวกับการบริโภคค่านิยมที่ส่งผลต่อวิถีชีวิตที่เปลี่ยนแปลงไปของเยาวชนและประชาชนในปัจจุบัน

ยุทธศาสตร์	จุดแข็ง(STRENGTHS)	จุดอ่อน (WEAKNESSES)
๖. ด้านการเมือง การบริหาร การปกครอง และการให้บริการประชาชน	<ul style="list-style-type: none"> <li>- ประชาชนมีความรู้ ความเข้าใจในสิทธิตามระบอบประชาธิปไตยมากขึ้น</li> <li>- มีโครงการบรรจุอยู่ในแผนพัฒนาเพิ่มจำนวนมาก</li> <li>- มีกลุ่มอาสาสมัครป้องกันฝ่ายพลเรือน</li> <li>- มีการบริหารจัดการที่ยึดหลักธรรมาภิบาล</li> </ul>	<ul style="list-style-type: none"> <li>- งบประมาณขององค์กรปกครองส่วนท้องถิ่นไม่เพียงพอต่อการบริหารจัดการขาดการประชาสัมพันธ์-และแนะนำประชาชนในการจัดระเบียบชุมชน</li> <li>- มีจำนวนโครงการที่ต้องการจำนวนมากและไม่ทั่วถึง</li> <li>- บุคลากรในองค์กรมีความถนัดเฉพาะด้าน ซึ่งไม่สามารถทำงานได้หลากหลายและทดแทนกันได้ในกรณีขาดใครไป</li> <li>- การประสานงานระหว่างท้องถิ่นกับจังหวัดมีน้อย</li> </ul>
	<b>โอกาส(OPPORTUNITIES)</b>	<b>อุปสรรค (THREATS)</b>
	<ul style="list-style-type: none"> <li>- ยุทธศาสตร์การพัฒนามีความสอดคล้องกับภาครัฐ</li> <li>- การได้รับงบประมาณอุดหนุนจากกรมส่งเสริมการปกครองส่วนท้องถิ่นและหน่วยงานอื่น</li> <li>- การประกวดการบริหารจัดการที่ดี(ธรรมาภิบาล) ทำให้เกิดการตื่นตัวและพัฒนาองค์กร</li> <li>- ผู้นำมีความรู้ความสามารถ มีภาวะความเป็นผู้นำ มีศักยภาพในการบริหารงาน</li> </ul>	<ul style="list-style-type: none"> <li>- กฎระเบียบของภาครัฐมีการเปลี่ยนแปลงแนวทางการปฏิบัติงาน</li> <li>- การจัดสรรงบประมาณสนับสนุนจากรัฐบาลมีน้อยและใช้เวลาพอสมควรกว่าจะได้รับ ซึ่งเมื่อได้รับซ้ำไม่เป็นไปตามแผนระยะเวลาที่วางไว้</li> <li>- ประชาชนยังขาดความรู้กฎหมายที่เกี่ยวข้องกับประชาชน</li> </ul>



### ๓.๒ การประเมินสถานการณ์สภาพแวดล้อมภายนอกที่เกี่ยวข้อง

ในการจัดทำแผนพัฒนาท้องถิ่น (พ.ศ. ๒๕๖๑ – ๒๕๖๕) ขององค์การบริหารส่วนตำบล หล่อยูง นั้น ได้ทำการประเมินสถานการณ์สภาพแวดล้อมภายนอกที่เกี่ยวข้อง ซึ่งมีรายละเอียดดังนี้

ด้าน	สถานการณ์สภาพแวดล้อมภายนอกที่เกี่ยวข้อง	ข้อช่วยและปริมาณของปัญหา/ความต้องการ	พื้นที่เป้าหมาย/กลุ่มเป้าหมาย	ความคาดหวังและแนวโน้มอนาคต
๑. โครงการสร้างพื้นฐาน	๑) ขาดแคลนแหล่งน้ำในการเกษตรและน้ำประปาสำหรับอุปโภค-บริโภคยังไม่พอเพียงและยังไม่ได้มาตรฐาน	- แหล่งน้ำและน้ำประปาในการอุปโภค-บริโภค	- ในเขตอบต.	- ประชาชนมีแหล่งน้ำและมีน้ำประปาใช้อย่างพอเพียงมีคุณภาพตามมาตรฐานมากขึ้น
	๒) ไฟฟ้าส่องสว่างทางและที่สาธารณะยังไม่สามารถดำเนินการครอบคลุมพื้นที่ได้ทั้งหมด	- ไฟฟ้า	- ทางและที่สาธารณะในเขตอบต.	- ทางและที่สาธารณะมีแสงสว่างเพียงพอประชาชนได้รับความสะดวกในการสัญจรไปมาและป้องกันการเกิดอาชญากรรมได้
	๓) หมู่บ้านขยายมากขึ้นระบบระบายน้ำยังไม่เพียงพอ	- ราง/ท่อระบายน้ำ	- พื้นที่ในอบต.	- มีรางระบายน้ำสามารถระบายน้ำได้สะดวก ไม่อุดตัน ไม่ส่งกลิ่นเหม็นก่อความรำคาญ
	๔) ถนนในตำบล ยังเป็นถนนดิน ถนนลูกรัง และเป็นหลุมเป็นบ่อ	- ถนน	- ทางและที่สาธารณะในเขตอบต.	- มีถนนให้ประชาชนได้สัญจรไปมาสะดวก
	๕) ประชาชนต้องการเส้นทางในการสัญจรไปมาเพิ่มมากขึ้นและอบต.ไม่สามารถดำเนินการได้เนื่องจากงบประมาณมีไม่เพียงพอ	- เส้นทางคมนาคม	- เส้นทางคมนาคมที่เป็นสาธารณะและประชาชนมีความต้องการให้ดำเนินการ	- มีเส้นทางในการคมนาคมเพียงพอและประชาชนได้รับความสะดวกในการสัญจรไปมา

ด้าน	สถานการณ์ภาพแวดล้อมภายนอกที่เกี่ยวข้อง	ขอบข่ายและปริมาณของปัญหา/ความต้องการ	พื้นที่เป้าหมาย/กลุ่มเป้าหมาย	ความคาดหวังและแนวโน้มอนาคต
๒. ยุทธศาสตร์ด้านเศรษฐกิจและท่องเที่ยว	๑) ประชาชนไม่มีการวางแผนในการดำเนินงาน	- การวางแผน	- ประชาชนในเขต อบต.	- ประชาชนสามารถวางแผนการดำเนินงานได้เอง
	๒) ขาดแหล่งเงินทุนในการทำกิจการและประกอบอาชีพ	- การลงทุน	- ประชาชนในเขต อบต.	- มีแหล่งเงินทุนในการทำกิจการและประกอบอาชีพ
	๓) ประชาชนขาดสถานที่จำหน่ายสินค้า	- การพาณิชย์กรรม	- ร้านค้าแผงลอย	- ร้านค้าแผงลอยมีสถานที่ในการขายจำหน่ายสินค้า
	๔) ผลผลิตทางการเกษตรราคาตกต่ำระยะทางในการขนส่งผลผลิตไกลจากแหล่งรับซื้อ		- เกษตรกรในพื้นที่	- ผลผลิตมีราคาสูงขึ้น
	๕) ค่าแรงต่ำค่าครองชีพสูงขาดแคลนการจ้างงาน		- ผู้ประกอบอาชีพรับจ้าง	- ค่าแรงสูงขึ้นเหมาะสมกับค่าครองชีพ มีการจ้างงานมากขึ้น
	๖) คริวเรือมีรายได้เฉลี่ยต่อปี ต่ำกว่า ๓๐,๐๐๐ บาท จำนวน ๙ คริวเรือ		- ประชาชนที่มีรายได้ต่ำกว่าเกณฑ์มาตรฐาน	- ไม่มีคริวที่ตกเกณฑ์มาตรฐานรายได้
	๗) ในเขต อบต. ไม่มีแหล่งท่องเที่ยวและกิจกรรมการท่องเที่ยว		- การท่องเที่ยว	- ในเขต อบต.
๓. การพัฒนาด้านการศึกษา ศิลปวัฒนธรรม	๑) ศิลปะ วัฒนธรรม จารีต ประเพณีและ ๓ มิปัญหาท้องถิ่นถูกกลืนเลือนไปมาก	- ศิลปะ วัฒนธรรม จารีต ประเพณีและ ๓ มิปัญหาท้องถิ่น ถูกกลืนเลือนไปมาก	- ประชาชนในเขต อบต.	- ยกย่อง เชิดชูคนดีหรือปราชญ์ชาวบ้านในโอกาสต่างๆ เพื่อเป็นตัวอย่างแก่เยาวชนและประชาชน ศิลปะ วัฒนธรรม จารีต ประเพณีและภูมิปัญญาท้องถิ่น ไม่ถูกกลืนและคงอยู่สืบไป

ด้าน	สถานการณ์ภาพแวดล้อมภายนอกที่เกี่ยวข้อง	ขอบข่ายและปริมาณของปัญหา/ความต้องการ	พื้นที่เป้าหมาย/กลุ่มเป้าหมาย	ความคาดหวังและแนวโน้มอนาคต
๔. ด้านสิ่งแวดล้อมและการจัดการทรัพยากร	๑) เป็นพื้นที่ที่มีดินเค็มและน้ำใต้ดินเป็นน้ำเค็มหรือมีรสกร่อย ไม่สามารถใช้ในการเกษตรและอุปโภค-บริโภคได้	- ดินและน้ำใต้ดิน	- พื้นที่ในเขตอบต.	- ปัญหาเรื่องดินเค็มลดลง จัดหาแหล่งน้ำจากแหล่งอื่นเพิ่มมากขึ้น
	๒) มีปัญหาเรื่องขยะและสัตว์เลี้ยงเพิ่มมากขึ้นส่งกลิ่นเหม็นรำคาญ	- สิ่งแวดล้อม	- ผู้ประกอบการและชุมชนในเขตพื้นที่อบต.	- ปัญหาขยะและสัตว์เลี้ยงลดลง ประชาชนสามารถกำจัดขยะและมูลสัตว์ได้โดยไม่ต้องส่งผลกระทบต่อชุมชน
๕. ด้านงานส่งเสริมคุณภาพชีวิต	๑) มีการระบาดของโรคอุบัติใหม่ โรคระบาด โรคติดต่อ	ด้านสาธารณสุข	- ในเขตอบต.	ในพื้นที่ไม่มีการระบาดของโรคอุบัติใหม่ ตรวจจับโรคติดต่อ
	๒) ประชาชนในพื้นที่ป่วยเป็นโรคเรื้อรังแนวโน้มที่เพิ่มขึ้น เช่น เบาหวาน ความดัน		- ประชาชนกลุ่มเสี่ยงและผู้ป่วย	
	๓) ปริมาณขยะและน้ำเสียเพิ่มมากขึ้น		- ในเขตอบต.	- ปริมาณขยะและน้ำเสียถูกกำจัดให้หมด ด้วยวิธีการที่ถูกต้อง
	๔) ประชาชนบริโภคอาหารที่ปลอดภัย		- ประชาชนในเขตอบต.	- ประชาชนทราบและสามารถเลือกบริโภคอาหารที่ปลอดภัยได้ถูกต้อง
	๕) ประชาชนในพื้นที่บางรายมีที่อยู่อาศัยไม่มั่นคงแข็งแรง	- ที่อยู่อาศัย	- ประชาชนในพื้นที่ที่ได้รับความเดือดร้อนเรื่องที่อยู่อาศัย	- ประชาชนในพื้นที่ได้รับความช่วยเหลือซ่อมแซมที่อยู่อาศัยให้มั่นคงแข็งแรง
	๖) มีการขยายตัวของประชากรเพิ่มมากขึ้นทำให้เกิดการขยายตัวของอาคารบ้านเรือนทำให้เกิดเป็นชุมชนแออัด	- ประชากร	- พื้นที่ในเขตอบต.	- ควบคุมการก่อสร้างอาคารบ้านเรือนการพิจารณาออกใบอนุญาตเพื่อไม่เกิดปัญหาจากการก่อสร้างอาคาร
	ประชาชนบางครัวเรือนบริโภค-บริโภคน้ำที่ยังไม่สะอาดและมีสิ่งเจือปน เช่น จากน้ำฝน น้ำที่ไม่ได้คุณภาพ มีตะกอน	- การอุปโภค-บริโภค	- ประชาชนในเขตอบต.	- ประชาชนบริโภคน้ำที่สะอาดถูกสุขลักษณะ

ด้าน	สถานการณ์ภาพแวดล้อมภายนอกที่เกี่ยวข้อง	ขอบข่ายและปริมาณของปัญหา/ความต้องการ	พื้นที่เป้าหมาย/กลุ่มเป้าหมาย	ความคาดหวังและแนวโน้มอนาคต
	๑) การศึกษาสื่อการเรียนการสอนยังไม่พอเพียง เด็กนักเรียนไม่ได้รับการศึกษาต่อในระดับที่สูงกว่าขั้นพื้นฐาน และขาดงบประมาณในการศึกษา ครอบครัวยากจน	สังคมในชุมชน	- เด็กนักเรียนในเขต อบต.	- มีสื่อการเรียนการสอนที่พอเพียง เด็กนักเรียนได้รับการศึกษาที่สูงขึ้น มีงบประมาณในการศึกษาเล่าเรียน
	๒) เด็กและผู้สูงอายุบางครอบครัว ผู้สูงอายุอยู่ตามลำพัง และรับภาระในการดูแลเด็ก		- ผู้สูงอายุและเด็กในเขต อบต.	- ผู้สูงอายุและเด็กได้รับการดูแลที่ดี
	๓) ผู้พิการไม่ได้รับความช่วยเหลือในดำรงชีวิต		- ผู้พิการในเขต อบต.	- ผู้พิการได้รับความช่วยเหลือในการดำรงชีวิตและทั่วถึง
	๔) เยาวชนและวัยรุ่นติดเกมส์ สิ่งลามก บุหรี่ เหล้า สารเสพติด และท้องก่อนวัยอันสมควร		- เยาวชนและวัยรุ่นในเขต อบต.	- เยาวชนและวัยรุ่นมีอนาคตที่ดี
	๕) ประชาชนกรอายุตั้งแต่ ๓๕ ขึ้นไป ไม่ได้ตรวจสุขภาพประจำปี จำนวน ๒๙๑ คน		- ประชาชนในเขต อบต. ที่อายุ ๓๕ ขึ้นไป	- ประชาชนที่อายุ ๓๕ ขึ้นไปได้รับการตรวจสุขภาพทุกคน
	๖) ประชากรที่สูบบุหรี่ จำนวน ๓๐๐ คน ดื่มสุรา จำนวน ๑๗๑ คน		- ประชาชนที่สูบบุหรี่ และดื่มสุรา	- ประชาชนเลิกสูบบุหรี่ และเลิกดื่มสุรา
๖. ด้านการเมือง การบริหาร การปกครอง และการให้บริการประชาชน	๑) การจราจรบนถนนมีเพิ่มมากขึ้นอาจทำให้เกิดอุบัติเหตุขึ้นได้	- การจราจร	ประชาชนที่สัญจรไปมาบนถนน	มีระบบควบคุมการจราจร เช่น ติดตั้งสัญญาณไฟจราจรเพื่อเตือนให้ระมัดระวัง
	๒) มีการทำลายและลักขโมยทรัพย์สินของประชาชนและราชการ รวมทั้งเกิดการทะเลาะวิวาทกันในชุมชน	- การรักษาความปลอดภัยในชีวิตและทรัพย์สินของประชาชน	- ประชาชนและส่วนราชการ	- มีการป้องกันและรักษาความปลอดภัยในชีวิตและทรัพย์สินของประชาชนละส่วนราชการ เช่น การติดตั้งกล้องวงจรปิด การให้ผู้นำ อปพร. ควบคุมและระงับเหตุทะเลาะวิวาท

\*\*\*\*\*

## ส่วนที่ ๓ การนำแผนพัฒนาท้องถิ่นไปสู่การปฏิบัติ

### ๑. ยุทธศาสตร์การพัฒนาและแผนงาน

ที่	ยุทธศาสตร์	ด้าน	แผนงาน	หน่วยงานรับผิดชอบหลัก	หน่วยงานสนับสนุน
๑	ยุทธศาสตร์การพัฒนาด้านโครงสร้างพื้นฐาน	ด้านบริการชุมชนและสังคม	แผนงานเคหะและชุมชน	กองช่าง อบจ.	อบต.หล่อยูง
๒	ยุทธศาสตร์การพัฒนาด้านเศรษฐกิจและการท่องเที่ยว	ด้านบริหารทั่วไป	แผนงานบริหารทั่วไป แผนงานเคหะและชุมชน	สำนักงานปลัด หน่วยงานที่รับเงินอุดหนุน	
๓	ยุทธศาสตร์การพัฒนาด้านการศึกษา ศิลปวัฒนธรรม	ด้านบริการชุมชนและสังคม	แผนงานการศึกษา แผนงานการศาสนา วัฒนธรรมและนันทนาการ แผนงานเคหะและชุมชน	สำนักงานปลัด กองการศึกษา หน่วยงานที่รับเงินอุดหนุน	

ที่	ยุทธศาสตร์	ด้าน	แผนงาน	หน่วยงานรับผิดชอบหลัก	หน่วยงานสนับสนุน
๔	ยุทธศาสตร์การพัฒนาด้านสิ่งแวดล้อมและการจัดการทรัพยากร	ด้านบริหารทั่วไป ด้านบริการชุมชนและสังคม	แผนงานบริหารทั่วไป แผนงานสาธารณสุข	สำนักงานปลัด	อบต.หล่ออยู่
๕	ยุทธศาสตร์การพัฒนาด้านคุณภาพชีวิตและสังคม	ด้านบริหารทั่วไป ด้านบริการชุมชนและสังคม ด้านการดำเนินงานอื่น	แผนงานการศาสนา วัฒนธรรมและนันทนาการ แผนงานสาธารณสุข แผนงานรักษาความสงบภายใน แผนงานงบกลาง	สำนักงานปลัด	
๖	ยุทธศาสตร์การพัฒนาด้านการเมือง การบริหาร การปกครอง และการให้บริการประชาชน	ด้านบริหารทั่วไป ด้านบริการชุมชนและสังคม ด้านการดำเนินงานอื่น	แผนงานบริหารทั่วไป แผนงานเคหะและชุมชน แผนงานงบกลาง	สำนักงานปลัด กองช่าง กองการศึกษา กองคลัง หน่วยงานที่รับเงินอุดหนุน	

บัญชีสรุปโครงการพัฒนา  
แผนพัฒนาท้องถิ่น (พ.ศ. ๒๕๖๑ - ๒๕๖๕ )  
องค์การบริหารส่วนตำบลห้วยยาง

ยุทธศาสตร์	ปี ๒๕๖๑		ปี ๒๕๖๒		ปี ๒๕๖๓		ปี ๒๕๖๔		ปี ๒๕๖๕		รวม ๕ ปี	
	จำนวน โครงการ	งบประมาณ (บาท)	จำนวน โครงการ	งบประมาณ (บาท)	จำนวน โครงการ	งบประมาณ (บาท)	จำนวน โครงการ	งบประมาณ (บาท)	จำนวน โครงการ	งบประมาณ (บาท)	จำนวน โครงการ	งบประมาณ (บาท)
<b>๑ ยุทธศาสตร์การ พัฒนาด้านโครงสร้าง พื้นฐาน</b> - แผนงานเคหะชุมชน	๓๘	๒๑,๔๖๐,๒๐๐	๕๔	๗๘,๗๘๑,๐๐๐	๘๐	๑๒๙,๗๘๑,๐๐๐	๙๑	๑๐๗,๗๗๕,๐๐๐	๙๐	๙๐,๕๔๗,๐๐๐	๓๕๓	๔๒๘,๓๔๔,๒๐๐
<b>รวม</b>	๓๘	๒๑,๔๖๐,๒๐๐	๕๔	๗๘,๗๘๑,๐๐๐	๘๐	๑๒๙,๗๘๑,๐๐๐	๙๑	๑๐๗,๗๗๕,๐๐๐	๙๐	๙๐,๕๔๗,๐๐๐	๓๕๓	๔๒๘,๓๔๔,๒๐๐
<b>๒ ยุทธศาสตร์การ พัฒนาด้านเศรษฐกิจและ การท่องเที่ยว</b> - แผนงานบริหารงานทั่วไป - แผนงานเคหะชุมชน	๓ —	๑,๔๕๐,๐๐๐ —	๒ ๒	๑,๒๓๐,๐๐๐ ๒๐๐,๐๐๐	๔ ๖	๑,๓๘๐,๐๐๐ ๑,๒๕๐,๐๐๐	๓ ๑๓	๑๑,๒๓๐,๐๐๐ ๓,๙๕๐,๐๐๐	๓ ๑๓	๑๑,๒๓๐,๐๐๐ ๓,๙๕๐,๐๐๐	๑๕ ๓๔	๒๖,๕๒๐,๐๐๐ ๙,๓๕๐,๐๐๐
<b>รวม</b>	๓	๑,๔๕๐,๐๐๐	๔	๑,๔๓๐,๐๐๐	๑๐	๒,๖๓๐,๐๐๐	๑๖	๑๕,๑๘๐,๐๐๐	๑๖	๑๕,๑๘๐,๐๐๐	๔๙	๓๕,๘๗๐,๐๐๐
<b>๓ ยุทธศาสตร์การ พัฒนาด้านการศึกษาศิลป วัฒนธรรม</b> - แผนงานการศึกษา - แผนงานศาสนาวัฒน ธรรมและนันทนาการ - แผนงานเคหะชุมชน	๒๒ ๒๒ ๒๘	๔,๑๔๐,๐๐๐ ๔,๑๔๐,๐๐๐ ๙๔,๘๑๕,๐๐๐	๒๒ ๒๓ ๒๗	๔,๑๔๐,๐๐๐ ๔,๑๗๐,๐๐๐ ๙๘,๓๙๕,๐๐๐	๒๒ ๒๓ ๒๗	๔,๑๔๐,๐๐๐ ๔,๑๗๐,๐๐๐ ๙๘,๓๙๕,๐๐๐	๒๒ ๒๓ ๒๗	๔,๑๔๐,๐๐๐ ๔,๑๗๐,๐๐๐ ๑๐๐,๓๙๕,๐๐๐	๒๒ ๒๓ ๓๐	๔,๑๔๐,๐๐๐ ๔,๑๗๐,๐๐๐ ๑๐๑,๒๙๕,๐๐๐	๑๑๐ ๑๑๔ ๑๓๙	๒๐,๗๐๐,๐๐๐ ๒๐,๘๒๐,๐๐๐ ๔๙๓,๒๙๕,๐๐๐
<b>รวม</b>	๗๒	๑๐๓,๐๙๕,๐๐๐	๗๒	๑๐๖,๗๐๕,๐๐๐	๗๒	๑๐๖,๗๐๕,๐๐๐	๗๒	๑๐๘,๗๐๕,๐๐๐	๗๕	๑๐๙,๖๐๕,๐๐๐	๒๙๔	๕๓๔,๘๑๕,๐๐๐

บัญชีสรุปโครงการพัฒนา  
แผนพัฒนาท้องถิ่น (พ.ศ. ๒๕๖๑ - ๒๕๖๕ )

## องค์การบริหารส่วนตำบลห้วยยาง

ยุทธศาสตร์	ปี ๒๕๖๑		ปี ๒๕๖๒		ปี ๒๕๖๓		ปี ๒๕๖๔		ปี ๒๕๖๕		รวม ๕ ปี	
	จำนวนโครงการ	งบประมาณ (บาท)	จำนวนโครงการ	งบประมาณ (บาท)	จำนวนโครงการ	งบประมาณ (บาท)	จำนวนโครงการ	งบประมาณ (บาท)	จำนวนโครงการ	งบประมาณ (บาท)	จำนวนโครงการ	งบประมาณ (บาท)
<b>๔ ยุทธศาสตร์การ พัฒนาด้านสิ่งแวดล้อม และการจัดการทรัพยากร ธรรมชาติและสิ่งแวดล้อม</b>												
- แผนงานบริหารทั่วไป	๖	๕๒๐,๐๐๐	๕	๔๘๔,๐๐๐	๘	๕๓๐,๐๐๐	๘	๕๒๐,๐๐๐	๑๘	๑,๑๖๐,๐๐๐	๔๕	๓,๒๑๔,๐๐๐
- แผนงานสาธารณสุข	-	-	-	-	๕	๑๒๐,๐๐๐	๕	๑๖,๕๐๐,๐๐๐	๖	๑๖,๒๖๐,๐๐๐	๑๖	๓๒,๘๘๐,๐๐๐
<b>รวม</b>	<b>๖</b>	<b>๕๒๐,๐๐๐</b>	<b>๕</b>	<b>๔๘๔,๐๐๐</b>	<b>๑๓</b>	<b>๖๕๐,๐๐๐</b>	<b>๑๓</b>	<b>๑๗,๐๒๐,๐๐๐</b>	<b>๒๔</b>	<b>๑๗,๔๒๐,๐๐๐</b>	<b>๖๑</b>	<b>๓๖,๐๙๔,๐๐๐</b>
<b>๕ ยุทธศาสตร์การ พัฒนาด้านคุณภาพชีวิต และสังคม</b>												
- แผนงานการรักษาความ สงบภายใน	๖	๑,๘๓๐,๐๐๐	๖	๑,๘๓๐,๐๐๐	๖	๑,๘๓๐,๐๐๐	๖	๑,๘๓๐,๐๐๐	๖	๑,๘๓๐,๐๐๐	๓๐	๙,๑๕๐,๐๐๐
- แผนงานสาธารณสุข	๓๙	๗๙๑,๑๐๐	๓๙	๗๙๑,๑๐๐	๓๙	๗๙๑,๑๐๐	๓๙	๗๙๑,๑๐๐	๓๙	๗๙๑,๑๐๐	๑๙๕	๓,๙๕๕,๕๐๐
- แผนงานงบกลาง	๒	๖,๐๒๐,๐๐๐	๒	๖,๐๒๐,๐๐๐	๒	๖,๐๒๐,๐๐๐	๒	๖,๐๒๐,๐๐๐	๒	๖,๐๒๐,๐๐๐	๑๐	๓๐,๑๐๐,๐๐๐
- แผนงานศาสนาวัดวัฒนธรรม และนันทนาการ	๑๖	๓๒,๑๐๕,๐๐๐	๒๒	๔,๘๗๕,๐๐๐	๑๘	๓,๐๗๕,๐๐๐	๑๘	๓,๐๗๕,๐๐๐	๒๑	๓,๙๐๕,๐๐๐	๙๕	๔๗,๐๓๕,๐๐๐
<b>รวม</b>	<b>๖๓</b>	<b>๔๐,๗๔๖,๑๐๐</b>	<b>๖๙</b>	<b>๑๓,๕๑๖,๑๐๐</b>	<b>๖๕</b>	<b>๑๑,๗๑๖,๑๐๐</b>	<b>๖๕</b>	<b>๑๑,๗๑๖,๑๐๐</b>	<b>๖๘</b>	<b>๑๒,๕๔๖,๑๐๐</b>	<b>๓๓๐</b>	<b>๙๐,๒๔๐,๕๐๐</b>



บัญชีสรุปโครงการพัฒนา  
แผนพัฒนาท้องถิ่น (พ.ศ. ๒๕๖๑ - ๒๕๖๕ )  
องค์การบริหารส่วนตำบลห้วยยาง

ยุทธศาสตร์	ปี ๒๕๖๑		ปี ๒๕๖๒		ปี ๒๕๖๓		ปี ๒๕๖๔		ปี ๒๕๖๕		รวม ๕ ปี	
	จำนวนโครงการ	งบประมาณ (บาท)	จำนวนโครงการ	งบประมาณ (บาท)	จำนวนโครงการ	งบประมาณ (บาท)	จำนวนโครงการ	งบประมาณ (บาท)	จำนวนโครงการ	งบประมาณ (บาท)	จำนวนโครงการ	งบประมาณ (บาท)
๖ ยุทธศาสตร์การ พัฒนาด้านการเมือง การบริหาร การปกครอง และการให้บริการ ประชาชน												
- แผนงานบริหารทั่วไป	๒๓	๑๗,๑๒๐,๐๐๐	๒๓	๑๗,๑๒๐,๐๐๐	๒๓	๑๗,๑๒๐,๐๐๐	๒๔	๑๘,๐๗๐,๐๐๐	๒๔	๑๘,๐๗๐,๐๐๐	๑๑๗	๘๗,๕๐๐,๐๐๐
- แผนงานเคหะและชุมชน	๓	๕,๒๕๐,๐๐๐	๓	๑๐,๑๐๐,๐๐๐	๓	๑๐,๑๐๐,๐๐๐	๓	๑๐,๑๐๐,๐๐๐	๓	๑๐,๑๐๐,๐๐๐	๑๕	๔๕,๖๕๐,๐๐๐
- แผนงานงบกลาง	๑	๑,๐๐๐,๐๐๐	๑	๑,๐๐๐,๐๐๐	๑	๑,๐๐๐,๐๐๐	๑	๑,๐๐๐,๐๐๐	๑	๑,๐๐๐,๐๐๐	๕	๕,๐๐๐,๐๐๐
รวม	๒๗	๒๓,๓๗๐,๐๐๐	๒๗	๒๘,๒๒๐,๐๐๐	๒๗	๒๘,๒๒๐,๐๐๐	๒๘	๒๙,๑๗๐,๐๐๐	๒๘	๒๙,๑๗๐,๐๐๐	๑๓๗	๑๓๘,๑๕๐,๐๐๐
รวมทั้งสิ้น	๒๐๙	๑๙๐,๖๔๑,๓๐๐	๒๓๑	๒๒๙,๑๓๖,๑๐๐	๒๖๗	๒๗๙,๗๐๒,๑๐๐	๒๘๕	๒๘๙,๕๖๖,๑๐๐	๓๐๑	๒๗๔,๔๖๘,๑๐๐	๑,๒๒๔	๑,๒๖๓,๕๑๓,๗๐๐

## ๒. บัญชีโครงการพัฒนาท้องถิ่น

แบบ ผ.๐๒

รายละเอียดโครงการพัฒนา  
แผนพัฒนาท้องถิ่น (พ.ศ. ๒๕๖๑ - ๒๕๖๕ )  
องค์การบริหารส่วนตำบลหล่อยูง

ยุทธศาสตร์จังหวัดที่ ๑ สร้างเสริมคุณภาพการท่องเที่ยวเชิงนิเวศครบวงจร

- ยุทธศาสตร์การพัฒนาขององค์การปกครองส่วนท้องถิ่นในเขตจังหวัดที่ ๓ พัฒนาคุณภาพชีวิตอย่างทั่วถึงและเป็นธรรม

ยุทธศาสตร์ที่ ๑ การพัฒนาด้านโครงสร้างพื้นฐาน

แผนงานเคหะและชุมชน

หมู่ ๑ บ้านหล่อยูง

ที่	โครงการ	วัตถุประสงค์	เป้าหมาย (ผลผลิตของโครงการ)	งบประมาณ					ตัวชี้วัด (KPI)	ผลลัพธ์ที่คาดว่าจะได้รับ	หน่วยงานที่รับผิดชอบ
				๒๕๖๑	๒๕๖๒	๒๕๖๓	๒๕๖๔	๒๕๖๕			
๑	โครงการก่อสร้างผนังกันน้ำคลองหัวตลิ่ง หมู่ ๑	เพื่อก่อสร้างผนังกันน้ำ หมู่ ๑	กว้าง x ยาว x สูง ๓ x ๑๕ x ๑๐	๑,๐๐๐,๐๐๐	-	-	-	-	มีผนังกันน้ำที่เพิ่มขึ้น	แก้ไขปัญหาหน้าท่วมขัง	กองช่าง
๒	โครงการปรับปรุงซ่อมแซมถนนสายวังน้ำแดง-ฝายท่า หมู่ที่ ๑ ฝายจรจรกว้าง ๔ เมตร ไม่น้อยกว่า ๑,๔๐๐ เมตร ดังนี้ - ถนนฝายจรจรหินคลุก บดอัดหนาเฉลี่ย ๐.๑๕ เมตร หรือไม่น้อยกว่า ๘๔๐ ลูกบาศก์เมตร ไม่น้อยกว่า ๘๔๐ ลูกบาศก์เมตร พร้อมปรับเกลี่ยแต่งบดอัดดินเดิม	เพื่อให้ประชาชนในหมู่ที่ ๑ ได้มีถนน	กว้าง x ยาว x สูง ๔ x ๑๔๐๐ x ๐.๑๕	๑,๐๕๐,๒๐๐	-	-	-	-	เส้นทางคมนาคมปลอดภัย	ประชาชนมีการคมนาคมสะดวก รวดเร็วขึ้นทั้งหมดในเขต อบต.หล่อยูง	กองช่าง

ยุทธศาสตร์จังหวัดที่ ๑ สร้างเสริมคุณภาพการท่องเที่ยวเชิงนิเวศครบวงจร

- ยุทธศาสตร์การพัฒนาขององค์กรปกครองส่วนท้องถิ่นในเขตจังหวัดที่ ๓ พัฒนาคุณภาพชีวิตอย่างทั่วถึงและเป็นธรรม

ยุทธศาสตร์ที่ ๑ การพัฒนาด้านโครงสร้างพื้นฐาน

แผนงานเคหะและชุมชน

ที่	โครงการ	วัตถุประสงค์	เป้าหมาย (ผลผลิตของโครงการ)	งบประมาณ					ตัวชี้วัด (KPI)	ผลลัพธ์ที่คาดว่าจะได้รับ	หน่วยงาน ที่รับผิดชอบ
				๒๕๖๑	๒๕๖๒	๒๕๖๓	๒๕๖๔	๒๕๖๕			
๓	โครงการก่อสร้างถนน คสล. ซอยก้อทรัพย์	เพื่อให้ประชาชนหมู่ หมู่ที่ ๑ มีถนนใช้คมนาคมได้สะดวกและรวดเร็ว	กว้าง ๔.๐๐ ม. ลึก ๐.๑๕ ม. ยาว ๒๐๐ เมตร	๖๐๐,๐๐๐	-	-	-	-	เส้นทางคมนาคมปลอดภัย	ประชาชนมีความสะดวกสบายในการเดินทางสัญจร	กองช่าง
๔	โครงการขุดลอกคูคลองบางเหริยง (ทิศเหนือหมู่บ้าน หมู่ ๑)	เพื่อให้การระบายน้ำสะดวกและรวดเร็ว	กว้าง x ยาว x สูง ๑.๕๐ x ๑๐๐๐ x ๒	-	๕๐๐,๐๐๐	-	-	-	มีทางระบายน้ำเพิ่มขึ้น	เพื่อเป็นการระบายน้ำรวดเร็ว น้ำไม่ท่วมขัง	กองช่าง
๕	โครงการก่อสร้างคูระบายน้ำด้านขวามือหล่อยุง - คลองเคียน	เพื่อให้การระบายน้ำได้สะดวกและรวดเร็วป้องกันน้ำท่วมขัง	กว้าง x ยาว x สูง ๐.๕๐ x ๓๐๐ x ๐.๗๐	-	๖๐๐,๐๐๐	-	-	-	มีทางระบายน้ำเพิ่มขึ้น	เพื่อให้มีแนวกันน้ำป้องกันน้ำท่วม และป้องกันน้ำล้น	กองช่าง
๖	โครงการก่อสร้างฝายน้ำล้นหัวตลิ่ง(ท้ายสวนยางนายฉิ่ง ฉ่อง)	เพื่อให้ประชาชนในหมู่ที่ ๑ ได้มีน้ำใช้ในการเกษตร	กว้าง x ยาว x สูง ๑๐ x ๕ x ๓	-	๒๐๐,๐๐๐	-	-	-	ฝายน้ำล้นเพิ่มขึ้น	ประชาชนมีน้ำใช้ในการเกษตรและเป็นการพังทลายของหน้าดิน	กองช่าง
๗	โครงการขุดลอกคูคลองอ่างเก็บน้ำควนหน้าหิน	เพื่อให้การระบายน้ำสะดวกและรวดเร็ว	กว้าง x ยาว x สูง ๓๐ x ๓๐ x ๔	-	๒๐๐,๐๐๐	-	-	-	มีทางระบายน้ำเพิ่มขึ้น	เพื่อเป็นการระบายน้ำรวดเร็ว น้ำไม่ท่วมขัง	กองช่าง
๘	โครงการก่อสร้างถนนคสล.พร้อมคูระบายน้ำรพสท.หล่อยุง	เพื่อให้ประชาชนได้มีถนนสำหรับใช้ในการคมนาคมได้อย่างสะดวกรวดเร็ว	กว้าง x ยาว ๓.๕ x ๑๐๐	-	๑,๐๐๐,๐๐๐	๑,๐๐๐,๐๐๐	๑,๐๐๐,๐๐๐	๑,๐๐๐,๐๐๐	เส้นทางคมนาคมปลอดภัย	ประชาชนมีการคมนาคมสะดวก รวดเร็วขึ้น	กองช่าง
๙	โครงการต่อเติมระบบประปาหมู่บ้าน หมู่ ๑	เพื่อให้ประชาชน มีระบบน้ำประปาใช้ได้สะดวก	เดินท่อระบบน้ำประปาภายในหมู่บ้าน	๕๐๐,๐๐๐	-	-	-	-	มีระบบน้ำประปาใช้อย่างเพียงพอ	ประชาชน มีระบบน้ำประปาใช้ได้สะดวก	กองช่าง

รายละเอียดโครงการพัฒนา  
แผนพัฒนาท้องถิ่น (พ.ศ. ๒๕๖๑ - ๒๕๖๕ )  
องค์การบริหารส่วนตำบลห้วยยาง

ยุทธศาสตร์จังหวัดที่ ๑ สร้างเสริมคุณภาพการท่องเที่ยวเชิงนิเวศครบวงจร

- ยุทธศาสตร์การพัฒนาขององค์กรปกครองส่วนท้องถิ่นในเขตจังหวัดที่ ๓ พัฒนาคุณภาพชีวิตอย่างทั่วถึงและเป็นธรรม

ยุทธศาสตร์ที่ ๑ การพัฒนาด้านโครงสร้างพื้นฐาน

## แผนงานเคหะและชุมชน

## หมู่ ๒ บ้านบางปลา

ที่	โครงการ	วัตถุประสงค์	เป้าหมาย (ผลผลิตของโครงการ)	งบประมาณ					ตัวชี้วัด (KPI)	ผลลัพธ์ที่คาดว่าจะได้รับ	หน่วยงาน ที่รับผิดชอบ
				๒๕๖๑	๒๕๖๒	๒๕๖๓	๒๕๖๔	๒๕๖๕			
๑๐	โครงการก่อสร้างถนน คสล. สายก่อทรัพย์ -บางยี่เสือ หมู่ ๒	เพื่อให้ประชาชนในหมู่ที่ ๒ ได้มีถนนสำหรับการคมนาคมได้อย่างสะดวกรวดเร็ว	กว้าง x ยาว x สูง ๔ x ๑,๐๐๐ x ๐.๑๕	-	๕๐๐,๐๐๐	-	๕๐๐,๐๐๐	๕๐๐,๐๐๐	เส้นทางคมนาคม ปลอดภัย	ประชาชนมีการคมนาคม สะดวก รวดเร็วขึ้นทั้งหมดในเขต อบต.ห้วยยาง	กองช่าง
๑๑	โครงการท่อลอดเหลี่ยม (พรุตำเสา - ป่ากอ) หมู่ ๒ (บ้านบางปลา)	เพื่อให้ประชาชนในหมู่ที่ ๒ ได้มีถนน สำหรับการคมนาคมได้อย่างสะดวกรวดเร็ว	กว้าง x ยาว ๕ x ๒๐	-	๒๐๐,๐๐๐	-	-	-	มีทางระบายน้ำ เพิ่มขึ้น	เพื่อให้มีแนวกันน้ำป้องกัน กันน้ำท่วม และป้องกันน้ำล้น	กองช่าง
๑๒	โครงการก่อสร้างผนังกันน้ำบางปลาหมู่ ๒ สายสะพานกันน้ำบางยี่เสือ	เพื่อให้มีแนวกันน้ำ ป้องกันน้ำท่วม และป้องกันน้ำล้น	กว้าง x ยาว ๕ x ๕๐๐	๕๐๐,๐๐๐	-	๕๐๐,๐๐๐	๕๐๐,๐๐๐	๕๐๐,๐๐๐	มีทางระบายน้ำ เพิ่มขึ้น	เพื่อให้มีแนวกันน้ำป้องกัน กันน้ำท่วม และป้องกันน้ำล้น	กองช่าง
๑๓	โครงการก่อสร้างอ่างเก็บน้ำพรุตำเสา หมู่ ๒	เพื่อให้มีอ่างเก็บน้ำไว้ใช้	กว้าง x กว้าง x ยาว ๕๐ x ๕๐ x ๑๐	-	-	-	๑๕,๐๐๐,๐๐๐	๑๕,๐๐๐,๐๐๐	มีอ่างเก็บน้ำ เพิ่มขึ้น	มีอ่างเก็บน้ำไว้ใช้ในหมู่บ้าน	กองช่าง
๑๔	โครงการถนนถนนหินคลุก สายท้องถั่ว - นาขี้เหล็ก	เพื่อให้ประชาชนหมู่ ๒ มีถนนใช้ ได้สะดวก และรวดเร็ว	กว้าง x ยาว ๕ x ๕๐๐	-	๒๐๐,๐๐๐	-	-	-	เส้นทางคมนาคม ปลอดภัย	ประชาชนมีความสะดวกสบาย ในการเดินทางสัญจร	กองช่าง

ยุทธศาสตร์จังหวัดที่ ๑ สร้างเสริมคุณภาพการท่องเที่ยวเชิงนิเวศครบวงจร

- ยุทธศาสตร์การพัฒนาขององค์กรปกครองส่วนท้องถิ่นในเขตจังหวัดที่ ๓ พัฒนาคุณภาพชีวิตอย่างทั่วถึงและเป็นธรรม

ยุทธศาสตร์ที่ ๑ การพัฒนาด้านโครงสร้างพื้นฐาน

แผนงานเคหะและชุมชน

ที่	โครงการ	วัตถุประสงค์	เป้าหมาย (ผลผลิตของโครงการ)	งบประมาณ					ตัวชี้วัด (KPI)	ผลลัพธ์ที่คาดว่าจะได้รับ	หน่วยงาน ที่รับผิดชอบ
				๒๕๖๑	๒๕๖๒	๒๕๖๓	๒๕๖๔	๒๕๖๕			
๑๕	โครงการก่อสร้างถนน คสล. สายก้อทรัพย์ - ซอยภูมิรักษ์ หมู่ ๒	เพื่อให้ประชาชนได้มีถนน สำหรับใช้ในการคมนาคมได้อย่างสะดวกรวดเร็ว	กว้าง x ยาว ๕ x ๓๕๐	-	-	๑,๐๐๐,๐๐๐	-	-	เส้นทางคมนาคม ปลอดภัย	ประชาชนมีการคมนาคมสะดวก รวดเร็วขึ้น	กองช่าง
๑๖	โครงการขุดลอกสระน้ำที่ใช้ ทำน้ำประปาหมู่ ๒	เพื่อให้ประชาชนในหมู่ ๒ มี น้ำใช้อย่างพอเพียง	กว้าง x ยาว x สูง ๕๐ x ๕๐ x ๑๐	-	-	๑,๐๐๐,๐๐๐	-	-	สระน้ำสะอาดขึ้น	ประชาชนมีน้ำใช้อย่างพอเพียง	กองช่าง
๑๗	โครงการปรับปรุงระบายน้ำ หมู่ ๒	เพื่อให้การระบายน้ำสะดวก และรวดเร็ว	กว้าง x ยาว x สูง ๐.๕๐ x ๑๐๐ x ๐.๗๐	-	-	๑๕๐,๐๐๐	๑๕๐,๐๐๐	๑๕๐,๐๐๐	มีทางระบายน้ำ เพิ่มขึ้น	เพื่อเป็นการระบายน้ำรวดเร็ว น้ำไม่ท่วมขัง	กองช่าง
๑๘	โครงการสร้างฝาดปิดระบาย น้ำและเทคอนกรีต หมู่ ๒	เพื่อให้การระบายน้ำสะดวก และรวดเร็ว	กว้าง x ยาว x สูง ๐.๐๕ x ๑.๐๐ x ๐.๕๐	-	-	๒๐๐,๐๐๐	-	-	มีทางระบายน้ำ เพิ่มขึ้น	เพื่อเป็นการระบายน้ำรวดเร็ว น้ำไม่ท่วมขัง	กองช่าง
๑๙	โครงการถนนเลียบบสายไฟฟ้า แรงสูงถนนบุกเบิก สายหล่อยุง-บางปลา	เพื่อให้ประชาชนในหมู่ที่ ๑ ได้มีถนนสำหรับการ คมนาคมได้อย่างสะดวกรวดเร็ว	ระยะทาง ๑ กิโลเมตร	-	-	๓๐๐,๐๐๐	๓๐๐,๐๐๐	๓๐๐,๐๐๐	เส้นทางคมนาคม ปลอดภัย	ประชาชนมีการคมนาคมสะดวก รวดเร็วขึ้นทั้งหมดในเขต อบต.หล่อยุง	กองช่าง

ยุทธศาสตร์จังหวัดที่ ๑ สร้างเสริมคุณภาพการท่องเที่ยวเชิงนิเวศครบวงจร

- ยุทธศาสตร์การพัฒนาขององค์กรปกครองส่วนท้องถิ่นในเขตจังหวัดที่ ๓ พัฒนาคุณภาพชีวิตอย่างทั่วถึงและเป็นธรรม

ยุทธศาสตร์ที่ ๑ การพัฒนาด้านโครงสร้างพื้นฐาน

แผนงานเคหะและชุมชน

ที่	โครงการ	วัตถุประสงค์	เป้าหมาย (ผลผลิตของโครงการ)	งบประมาณ					ตัวชี้วัด (KPI)	ผลลัพธ์ที่คาดว่าจะได้รับ	หน่วยงาน ที่รับผิดชอบ
				๒๕๖๑	๒๕๖๒	๒๕๖๓	๒๕๖๔	๒๕๖๕			
๒๐	โครงการก่อสร้างฝายปิด คูระบายน้ำสายบ้านบางปลา	เพื่อให้ประชาชน ได้มีความ ปลอดภัยและความเป็นระเบียบ เรียบร้อย	คูระบายน้ำ มีฝายปิด	๔๕๐,๐๐๐	-	-	-	๔๕๐,๐๐๐	คูระบายน้ำ หมู่ที่ ๒ มีฝายปิด	ประชาชนมีความปลอดภัย มีความเป็นระเบียบเรียบร้อย	กองช่าง
๒๑	โครงการก่อสร้างประตูน้ำ พร้อมปรับภูมิทัศน์นพตาหลุน	เพื่อให้ประชาชนมีระบบน้ำใช้ ที่เพียงพอ	ก่อสร้างประตูน้ำ พร้อมปรับภูมิทัศน์ นพตาหลุน	๘๐๐,๐๐๐	-	-	๘๐๐,๐๐๐	๘๐๐,๐๐๐	ปริมาณการใช้น้ำ มีประสิทธิภาพ	ประชาชนมีระบบน้ำใช้ที่เพียงพอ ต่อการประกอบอาชีพทางการ เกษตร	กองช่าง
๒๒	โครงการต่อเติมศาลาเอนก ประสงค์หมู่บ้าน	เพื่อให้ประชาชนใช้ศาลาเอนก ประสงค์ในการประกอบ กิจกรรมของหมู่บ้าน	ต่อเติมศาลาเอนก ประสงค์ที่มีอยู่เดิม	-	๒๕๐,๐๐๐	-	-	-	เส้นทางคมนาคม ปลอดภัย	ประชาชนมีความสะดวกสบาย ในการเดินทางสัญจร	กองช่าง
๒๓	โครงการก่อสร้างอ่างเก็บน้ำ ประปา หมู่ ๒	เพื่อให้ชุมชนมีน้ำใช้อย่างทั่วถึง	ตามแบบแปลน อบต.หล่อยุง	-	-	๕๐๐,๐๐๐	-	๕๐๐,๐๐๐	จำนวนอ่างเก็บน้ำ ประปาเพิ่มขึ้น	ชุมชนมีน้ำใช้อย่างทั่วถึง	กองช่าง
๒๔	โครงการก่อสร้างศูนย์การ เรียนในชุมชน หมู่ ๒	เพื่อให้ประชาชนในหมู่ที่ ๒ มีศูนย์กลางการเรียนรู้สำหรับ ชุมชน	ศูนย์การเรียนรู้ ตามแบบมาตรฐาน อบต.หล่อยุง	-	-	๑,๐๐๐,๐๐๐	-	๑,๐๐๐,๐๐๐	ศูนย์การเรียนรู้ใน ชุมชนเพิ่มขึ้น	เพื่อให้ประชาชนในหมู่ที่ ๒ มี ศูนย์กลางการเรียนรู้สำหรับ ชุมชน	กองช่าง

ยุทธศาสตร์จังหวัดที่ ๑ สร้างเสริมคุณภาพการท่องเที่ยวเชิงนิเวศครบวงจร

- ยุทธศาสตร์การพัฒนาขององค์กรปกครองส่วนท้องถิ่นในเขตจังหวัดที่ ๓ พัฒนาคุณภาพชีวิตอย่างทั่วถึงและเป็นธรรม

ยุทธศาสตร์ที่ ๑ การพัฒนาด้านโครงสร้างพื้นฐาน

แผนงานเคหะและชุมชน

ที่	โครงการ	วัตถุประสงค์	เป้าหมาย (ผลผลิตของโครงการ)	งบประมาณ					ตัวชี้วัด (KPI)	ผลลัพธ์ที่คาดว่าจะได้รับ	หน่วยงาน ที่รับผิดชอบ
				๒๕๖๑	๒๕๖๒	๒๕๖๓	๒๕๖๔	๒๕๖๕			
๒๕	โครงการปรับปรุงผิวจราจรถนน คสล. หมู่ ๒ สายบางปลา โดยการก่อสร้างแอสฟัลติกคอนกรีต	เพื่อให้ประชาชนมีถนนสำหรับใช้ในการคมนาคมได้อย่างสะดวก รวดเร็วและมีถนนที่ได้มาตรฐาน	กว้าง ๕ เมตร ยาว ๙๕๐ เมตร ตามแบบที่ อบต.หล่อยูงกำหนด	-	๑,๙๐๐,๐๐๐	๑,๙๐๐,๐๐๐	๑,๙๐๐,๐๐๐	๑,๙๐๐,๐๐๐	ผู้ปฏิบัติงานและประชาชนผู้มารับบริการมีความพึงพอใจ ไม่น้อยกว่า ร้อยละ ๘๐	ลดอุบัติเหตุทางถนน มีถนนในการสัญจรสะดวกปลอดภัยมากขึ้น	กองช่าง

รายละเอียดโครงการพัฒนา  
แผนพัฒนาท้องถิ่น (พ.ศ. ๒๕๖๑ - ๒๕๖๕ )  
องค์การบริหารส่วนตำบลห้วยยาง

ยุทธศาสตร์จังหวัดที่ ๑ สร้างเสริมคุณภาพการท่องเที่ยวเชิงนิเวศครบวงจร

- ยุทธศาสตร์การพัฒนาขององค์กรปกครองส่วนท้องถิ่นในเขตจังหวัดที่ ๓ พัฒนาคุณภาพชีวิตอย่างทั่วถึงและเป็นธรรม

ยุทธศาสตร์ที่ ๑ การพัฒนาด้านโครงสร้างพื้นฐาน

## แผนงานเคหะและชุมชน

## หมู่ ๓ บ้านนา

ที่	โครงการ	วัตถุประสงค์	เป้าหมาย (ผลผลิตของโครงการ)	งบประมาณ					ตัวชี้วัด (KPI)	ผลลัพธ์ที่คาดว่าจะได้รับ	หน่วยงาน ที่รับผิดชอบ
				๒๕๖๑	๒๕๖๒	๒๕๖๓	๒๕๖๔	๒๕๖๕			
๒๖	โครงการก่อสร้างถนนคสล. สาย ไร่บิ-เขื่อนน้ำ หมู่ ๓	เพื่อให้ประชาชนหมู่ ๓ มีถนน ใช้คมนาคมได้สะดวกและรวดเร็ว	กว้าง x ยาว ๖ x ๒,๕๐๐	๕๐๐,๐๐๐	-	-	๕๐๐,๐๐๐	๕๐๐,๐๐๐	เส้นทางคมนาคม ปลอดภัย	ประชาชนมีความสะดวกสบาย ในการเดินทางสัญจร	กองช่าง
๒๗	โครงการขยายไหล่ทางถนน สายซอยบ้านใหม่ หมู่ ๓	เพื่อให้ประชาชนในหมู่ที่ ๓ ได้มีถนนสำหรับใช้ในการ รวดเร็ว	ไหล่ทางข้างละ ๐.๒๕ ม.	๓๐๐,๐๐๐	-	-	๓๐๐,๐๐๐	๓๐๐,๐๐๐	เส้นทางคมนาคม ปลอดภัย	ประชาชนมีความสะดวกสบาย ในการสัญจรที่สะดวกรวดเร็ว มากขึ้น	กองช่าง
๒๘	ก่อสร้างถนนคสล. เส้นทางทุ่งหยง -ท่าต้นยาง หมู่ ๓	เพื่อให้ประชาชนหมู่ ๓ มีถนน ใช้คมนาคมได้สะดวกและรวดเร็ว	กว้าง x ยาว ๕ x ๒,๐๐๐	๑๕๐,๐๐๐	-	-	-	-	เส้นทางคมนาคม ปลอดภัย	ประชาชนมีความสะดวกสบาย ในการสัญจรที่สะดวกรวดเร็ว มากขึ้น	กองช่าง
๒๙	ก่อสร้างถนนคสล. เส้นทางทุ่งหยง -ท่าต้นเนียง หมู่ ๓	เพื่อให้ประชาชนหมู่ ๓ มีถนน ใช้คมนาคมได้สะดวกและรวดเร็ว	กว้าง x ยาว ๖ x ๓,๐๐๐	-	๑,๕๐๐,๐๐๐	-	-	-	เส้นทางคมนาคม ปลอดภัย	ประชาชนมีความสะดวกสบาย ในการสัญจรที่สะดวกรวดเร็ว มากขึ้น	กองช่าง



ยุทธศาสตร์จังหวัดที่ ๑ สร้างเสริมคุณภาพการท่องเที่ยวเชิงนิเวศครบวงจร

- ยุทธศาสตร์การพัฒนาขององค์กรปกครองส่วนท้องถิ่นในเขตจังหวัดที่ ๓ พัฒนาคุณภาพชีวิตอย่างทั่วถึงและเป็นธรรม

ยุทธศาสตร์ที่ ๑ การพัฒนาด้านโครงสร้างพื้นฐาน

แผนงานเคหะและชุมชน

ที่	โครงการ	วัตถุประสงค์	เป้าหมาย (ผลผลิตของโครงการ)	งบประมาณ					ตัวชี้วัด (KPI)	ผลลัพธ์ที่คาดว่าจะ ได้รับ	หน่วยงาน ที่รับผิดชอบ
				๒๕๖๑	๒๕๖๒	๒๕๖๓	๒๕๖๔	๒๕๖๕			
๓๐	โครงการปรับปรุงซ่อมแซม ถนน สายบ้านใหม่ หมู่ที่ ๓ บ้านนา ถนนกว้าง ๕ เมตร ยาวไม่น้อยกว่า ๒,๘๐๐ เมตร หนา ๐.๑๕ เมตร - กมหินกะสະไม่น้อยกว่า ๑,๙๕๐ ลบ.ม.กมหินคลุก ไม่น้อยกว่า ๑,๙๕๐ ลบ.ม. - มีการวางท่อกลม คสล. เส้นผ่าศูนย์กลาง ๐.๖๐ ม. จำนวน ๗ ท่อน ๑ ตรง STA ๐ + ๘๐๐ - มีการวางท่อกลม คสล. เส้นผ่าศูนย์กลาง ๑.๒๐ ม. จำนวน ๗ ท่อน ๑ ตรง STA ๐ + ๙๐๐	เพื่อให้ประชาชนในหมู่ที่ ๓ ได้มีถนนสำหรับการ คมนาคมได้อย่างสะดวก รวดเร็ว	กว้าง x ยาว x หนา ๕ x ๒,๘๐๐ x ๐.๑๕	๒,๑๙๔,๐๐๐	-	-	๒,๑๙๔,๐๐๐	-	เส้นทางคมนาคม ปลอดภัย	ประชาชนมีการคมนาคมสะดวก รวดเร็วขึ้นทั้งหมดในเขต อบต.ห้วยยาง	กองช่าง

## ยุทธศาสตร์จังหวัดที่ ๑ สร้างเสริมคุณภาพการท่องเที่ยวเชิงนิเวศครบวงจร

- ยุทธศาสตร์การพัฒนาขององค์กรปกครองส่วนท้องถิ่นในเขตจังหวัดที่ ๓ พัฒนาคุณภาพชีวิตอย่างทั่วถึงและเป็นธรรม

## ยุทธศาสตร์ที่ ๑ การพัฒนาด้านโครงสร้างพื้นฐาน

## แผนงานเคหะและชุมชน

ที่	โครงการ	วัตถุประสงค์	เป้าหมาย (ผลผลิตของโครงการ)	งบประมาณ					ตัวชี้วัด (KPI)	ผลลัพธ์ที่คาดว่าจะได้รับ	หน่วยงาน ที่รับผิดชอบ
				๒๕๖๑	๒๕๖๒	๒๕๖๓	๒๕๖๔	๒๕๖๕			
๓๑	โครงการก่อสร้างปรับปรุงผิวจราจร (แอสฟัลต์ติก) สายบ้านนา - แหลมหิน	เพื่อให้ประชาชน มีถนนใช้คมนาคมได้สะดวกและรวดเร็ว	กว้าง x ยาว ๖ x ๓,๐๐๐	-	๘,๐๐๐,๐๐๐	-	-	-	เส้นทางคมนาคมปลอดภัย	ประชาชนมีการคมนาคมสะดวกรวดเร็ว	กองช่าง
๓๒	โครงการก่อสร้างถนน คสล. สายทุ่งหยง - บ้านนา หมู่ ๓	เพื่อให้ประชาชน มีถนนใช้คมนาคมได้สะดวกและรวดเร็ว	กว้าง x ยาว ๖ x ๖๐๐	-	๑,๐๐๐,๐๐๐	๑,๐๐๐,๐๐๐	๑,๐๐๐,๐๐๐	๑,๐๐๐,๐๐๐	เส้นทางคมนาคมปลอดภัย	ประชาชนมีการคมนาคมสะดวกรวดเร็ว	กองช่าง
๓๓	โครงการก่อสร้างถนน คสล. สายต้นยาง - ท่าเรือ หมู่ ๓	เพื่อให้ประชาชน มีถนนใช้คมนาคมได้สะดวกและรวดเร็ว	กว้าง x ยาว ๓ x ๓๐๐	-	๕๐๐,๐๐๐	-	-	-	เส้นทางคมนาคมปลอดภัย	ประชาชนมีการคมนาคมสะดวกรวดเร็วขึ้น	กองช่าง
๓๔	โครงการก่อสร้างถนน คสล. ขอยร่วมใจ หมู่ ๓	เพื่อให้ประชาชน มีถนนใช้คมนาคมได้สะดวกและรวดเร็ว	กว้าง x ยาว ๒ x ๒๐๐	-	-	๕๐๐,๐๐๐	-	-	เส้นทางคมนาคมปลอดภัย	ประชาชนมีการคมนาคมสะดวกรวดเร็วขึ้น	กองช่าง
๓๕	โครงการก่อสร้างฐานตั่งน้ำประปาใหม่ หมู่ ๓	เพื่อให้ประชาชนในหมู่บ้าน ได้มีฐานตั่งน้ำที่ทนทาน	กว้าง x กว้าง x สูง ๓.๘๐ x ๓.๘๐ x ๑๒	-	-	๔๐๐,๐๐๐	-	-	ฐานตั่งน้ำประปาเพิ่มขึ้น	มีฐานตั่งน้ำประปาที่แข็งแรงในการผลิตน้ำประปาหมู่บ้าน	กองช่าง

## ยุทธศาสตร์จังหวัดที่ ๑ สร้างเสริมคุณภาพการท่องเที่ยวเชิงนิเวศครบวงจร

- ยุทธศาสตร์การพัฒนาขององค์กรปกครองส่วนท้องถิ่นในเขตจังหวัดที่ ๓ พัฒนาคุณภาพชีวิตอย่างทั่วถึงและเป็นธรรม

## ยุทธศาสตร์ที่ ๑ การพัฒนาด้านโครงสร้างพื้นฐาน

## แผนงานเคหะและชุมชน

ที่	โครงการ	วัตถุประสงค์	เป้าหมาย (ผลผลิตของโครงการ)	งบประมาณ					ตัวชี้วัด (KPI)	ผลลัพธ์ที่คาดว่าจะได้รับ	หน่วยงาน ที่รับผิดชอบ
				๒๕๖๑	๒๕๖๒	๒๕๖๓	๒๕๖๔	๒๕๖๕			
๓๖	โครงการปรับปรุงซ่อมแซม ถมหินคลูกสายบ้านใหม่ หมู่ ๓	เพื่อให้ประชาชน มีถนนใช้ คมนาคมได้สะดวกและรวดเร็ว	กว้าง x หนา x ยาว ๕ x ๐.๑๕ x ๓,๕๐๐	-	-	๑,๘๐๐,๐๐๐	-	-	เส้นทางคมนาคม ปลอดภัย	ประชาชนมีการคมนาคมสะ ดวกรวดเร็วขึ้น	กองช่าง
๓๗	โครงการปรับปรุงซ่อมแซมถม หินคลูกสายบ้านนา -นาหลวง หมู่ ๓	เพื่อให้ประชาชน มีถนนใช้ คมนาคมได้สะดวกและรวดเร็ว	กว้าง x หนา x ยาว ๕ x ๐.๑๕ x ๕,๐๐๐	-	-	๒,๖๐๐,๐๐๐	-	-	เส้นทางคมนาคม ปลอดภัย	ประชาชนมีการคมนาคมสะ ดวกรวดเร็วขึ้น	กองช่าง
๓๘	โครงการปรับปรุงซ่อมแซม ถมหินคลูกสายทุ่งหยง - ต้น ยาง หมู่ ๓	เพื่อให้ประชาชน มีถนนใช้ คมนาคมได้สะดวกและรวดเร็ว	กว้าง x หนา x ยาว ๕ x ๐.๑๕ x ๑,๐๐๐	-	-	๕๕๐,๐๐๐	-	-	เส้นทางคมนาคม ปลอดภัย	ประชาชนมีการคมนาคมสะ ดวกรวดเร็วขึ้น	กองช่าง
๓๙	โครงการปรับปรุงซ่อมแซม ถมหินคลูกสายกุโบร์ - บ้านนา หมู่ ๓	เพื่อให้ประชาชน มีถนนใช้ คมนาคมได้สะดวกและรวดเร็ว	กว้าง x ยาว ๔ x ๔๐๐	-	-	-	๒๐๐,๐๐๐	๒๐๐,๐๐๐	เส้นทางคมนาคม ปลอดภัย	ประชาชนมีการคมนาคมสะ ดวกรวดเร็วขึ้น	กองช่าง

ยุทธศาสตร์จังหวัดที่ ๑ สร้างเสริมคุณภาพการท่องเที่ยวเชิงนิเวศครบวงจร

- ยุทธศาสตร์การพัฒนาขององค์กรปกครองส่วนท้องถิ่นในเขตจังหวัดที่ ๓ พัฒนาคุณภาพชีวิตอย่างทั่วถึงและเป็นธรรม

ยุทธศาสตร์ที่ ๑ การพัฒนาด้านโครงสร้างพื้นฐาน

แผนงานเคหะและชุมชน

ที่	โครงการ	วัตถุประสงค์	เป้าหมาย (ผลผลิตของโครงการ)	งบประมาณ					ตัวชี้วัด (KPI)	ผลลัพธ์ที่คาดว่าจะ ได้รับ	หน่วยงาน ที่รับผิดชอบ
				๒๕๖๑	๒๕๖๒	๒๕๖๓	๒๕๖๔	๒๕๖๕			
๔๐	โครงการก่อสร้างกำแพงกันดิน พังริมคลองหยง	เพื่อไม่เกิดการพังทลายของ หน้าดิน	ยาว ๒๐๐ เมตร	-	๘๐๐,๐๐๐	-	-	๘๐๐,๐๐๐	ความปลอดภัย ของประชาชน	ไม่เกิดการพังทลายของหน้า ดินในหมู่บ้าน	กองช่าง
๔๑	โครงการก่อสร้างระบบ ประปาหมู่บ้านพร้อมห้อง แชมเปญ	เพื่อให้ประชาชน มีระบบน้ำ ประปาใช้ได้สะดวก	เดินท่อระบบน้ำประปา ภายในหมู่บ้าน	-	๒,๐๐๐,๐๐๐	-	-	๒,๐๐๐,๐๐๐	หมู่บ้าน ๓ มีระบบ น้ำประปาใช้อย่าง เพียงพอ	ประชาชน มีระบบน้ำประปา ใช้ได้สะดวก	กองช่าง
๔๒	โครงการก่อสร้างศาลาเอนก ประสงค์หมู่บ้าน ๓	เพื่อให้ประชาชนใช้ศาลาเอนก ประสงค์ในการประกอบกิจกรรม ของหมู่บ้าน	ศาลาเอนก ประสงค์หมู่บ้าน ๓	-	๒๕๐,๐๐๐	-	-	๒๕๐,๐๐๐	ศาลาเอนกประสงค์ เพิ่มขึ้น	ประชาชนมีความสะดวกสบาย ในการประชุมและทำ กิจกรรมต่างๆ	กองช่าง

ยุทธศาสตร์จังหวัดที่ ๑ สร้างเสริมคุณภาพการท่องเที่ยวเชิงนิเวศครบวงจร

- ยุทธศาสตร์การพัฒนาขององค์กรปกครองส่วนท้องถิ่นในเขตจังหวัดที่ ๓ พัฒนาคุณภาพชีวิตอย่างทั่วถึงและเป็นธรรม

ยุทธศาสตร์ที่ ๑ การพัฒนาด้านโครงสร้างพื้นฐาน

แผนงานเคหะและชุมชน

ที่	โครงการ	วัตถุประสงค์	เป้าหมาย (ผลผลิตของโครงการ)	งบประมาณ					ตัวชี้วัด (KPI)	ผลลัพธ์ที่คาดว่าจะได้รับ	หน่วยงาน ที่รับผิดชอบ
				๒๕๖๑	๒๕๖๒	๒๕๖๓	๒๕๖๔	๒๕๖๕			
๔๓	ก่อสร้างคูระบายน้ำ บริเวณทุ่งหยง พร้อมฝापิด หมู่ที่ ๓	เพื่อให้มีการระบายน้ำได้สะดวกและรวดเร็วป้องกันน้ำท่วมซ้ำ	กว้าง ๐.๔ เมตร ยาว ๒๐๐ เมตร ตามแบบที่ อบต.หล่อยูงกำหนด	-	๗๐๐,๐๐๐	๗๐๐,๐๐๐	๗๐๐,๐๐๐	๗๐๐,๐๐๐	ผู้ปฏิบัติงานและประชาชนผู้มารับบริการมีความพึงพอใจ ไม่น้อยกว่า ร้อยละ ๘๐	เพื่อเป็นการระบายน้ำได้รวดเร็วไม่ท่วมซ้ำ	กองช่าง
๔๔	ก่อสร้างคูระบายน้ำ บริเวณไร่ปี หมู่ที่ ๓ พร้อมฝापิด	เพื่อให้มีการระบายน้ำได้สะดวกและรวดเร็วป้องกันน้ำท่วมซ้ำ	กว้าง ๐.๔ เมตร ยาว ๒๐๐ เมตร ตามแบบที่ อบต.หล่อยูงกำหนด	-	๗๐๐,๐๐๐	๗๐๐,๐๐๐	๗๐๐,๐๐๐	๗๐๐,๐๐๐	ผู้ปฏิบัติงานและประชาชนผู้มารับบริการมีความพึงพอใจไม่น้อยกว่า ร้อยละ ๘๐	เพื่อเป็นการระบายน้ำได้รวดเร็วไม่ท่วมซ้ำ	กองช่าง
๔๕	ก่อสร้างคูระบายน้ำ บริเวณบ้านนา หมู่ที่ ๓ พร้อมฝापิด	เพื่อให้มีการระบายน้ำได้สะดวกและรวดเร็วป้องกันน้ำท่วมซ้ำ	กว้าง ๐.๔ เมตร ยาว ๒๐๐ เมตร ตามแบบที่ อบต.หล่อยูงกำหนด	-	๗๐๐,๐๐๐	๗๐๐,๐๐๐	๗๐๐,๐๐๐	๗๐๐,๐๐๐	ผู้ปฏิบัติงานและประชาชนผู้มารับบริการมีความพึงพอใจไม่น้อยกว่า ร้อยละ ๘๐	เพื่อเป็นการระบายน้ำได้รวดเร็วไม่ท่วมซ้ำ	กองช่าง

รายละเอียดโครงการพัฒนา  
แผนพัฒนาท้องถิ่น (พ.ศ. ๒๕๖๑ - ๒๕๖๕ )  
องค์การบริหารส่วนตำบลห่อขง

ยุทธศาสตร์จังหวัดที่ ๑ สร้างเสริมคุณภาพการท่องเที่ยวเชิงนิเวศครบวงจร

- ยุทธศาสตร์การพัฒนาขององค์กรปกครองส่วนท้องถิ่นในเขตจังหวัดที่ ๓ พัฒนาคุณภาพชีวิตอย่างทั่วถึงและเป็นธรรม

ยุทธศาสตร์ที่ ๑ การพัฒนาด้านโครงสร้างพื้นฐาน

แผนงานเคหะและชุมชน

หมู่ ๔ บ้านทองกลาง

ที่	โครงการ	วัตถุประสงค์	เป้าหมาย (ผลผลิตของโครงการ)	งบประมาณ					ตัวชี้วัด (KPI)	ผลลัพธ์ที่คาดว่าจะได้รับ	หน่วยงาน ที่รับผิดชอบ
				๒๕๖๑	๒๕๖๒	๒๕๖๓	๒๕๖๔	๒๕๖๕			
๔๖	โครงการปรับปรุงซ่อมแซม ถนนสายนาตก หมู่ ๔	เพื่อให้ประชาชนในหมู่ที่ ๔ ได้มีถนนสำหรับการ คมนาคมได้อย่างสะดวกรวดเร็ว	กว้าง x ยาว ๔ x ๓๐๐	-	-	๘๐๐,๐๐๐	-	-	เส้นทางคมนาคม ปลอดภัย	ประชาชนได้มีการคมนาคม ที่สะดวก รวดเร็ว	กองช่าง
๔๗	โครงการก่อสร้างถนน คสล. สายนาตก หมู่ ๔	เพื่อให้ประชาชนได้มีถนน สำหรับการคมนาคมได้ อย่างรวดเร็ว	กว้าง x ยาว ๔ x ๓๕๐	-	-	๑,๐๐๐,๐๐๐	-	๑,๐๐๐,๐๐๐	เส้นทางคมนาคม ปลอดภัย	ประชาชนมีการคมนาคมสะดวก รวดเร็วขึ้น	กองช่าง
๔๘	โครงการขยายไหล่ทางถนน ไหล่ทาง ถนนสายไร่ปี หมู่ ๔	เพื่อให้ประชาชนได้มีถนน สำหรับการคมนาคมได้ อย่างรวดเร็ว	กว้างข้างละ ๑ เมตร ยาว ๑,๐๐๐ เมตร	๕๐๐,๐๐๐	-	-	-	-	เส้นทางคมนาคม ปลอดภัย	ประชาชนมีการคมนาคมสะดวก รวดเร็วขึ้น	กองช่าง
๔๙	โครงการวางท่อระบายน้ำถนน สายเสียบทะเลนาตก-แหลมหิน และถมหินคลุก	เพื่อให้มีท่อระบายน้ำ ป้องกัน น้ำท่วม	กว้าง x ยาว x สูง ๐.๕๐ x ๗๐ x ๐.๕๐	๑๕๐,๐๐๐	-	-	-	๑๕๐,๐๐๐	มีทางระบายน้ำ เพิ่มขึ้น	เพื่อเป็นการระบายน้ำรวดเร็ว น้ำไม่ท่วมขัง	กองช่าง
๕๐	โครงการปรับปรุงซ่อมแซม ถนนสายทองกลาง หมู่ ๔	เพื่อให้ประชาชนได้มีถนน สำหรับการคมนาคมได้ อย่างรวดเร็ว	กว้าง x ยาว ๔ x ๓๐๐	๑๕๐,๐๐๐	-	-	-	๑๕๐,๐๐๐	เส้นทางคมนาคม ปลอดภัย	ประชาชนมีการคมนาคมสะดวก รวดเร็วขึ้น	กองช่าง

ยุทธศาสตร์จังหวัดที่ ๑ สร้างเสริมคุณภาพการท่องเที่ยวเชิงนิเวศครบวงจร

- ยุทธศาสตร์การพัฒนาขององค์กรปกครองส่วนท้องถิ่นในเขตจังหวัดที่ ๓ พัฒนาคุณภาพชีวิตอย่างทั่วถึงและเป็นธรรม

ยุทธศาสตร์ที่ ๑ การพัฒนาด้านโครงสร้างพื้นฐาน

แผนงานเคหะและชุมชน

ที่	โครงการ	วัตถุประสงค์	เป้าหมาย (ผลผลิตของโครงการ)	งบประมาณ					ตัวชี้วัด (KPI)	ผลลัพธ์ที่คาดว่าจะได้รับ	หน่วยงาน ที่รับผิดชอบ
				๒๕๖๑	๒๕๖๒	๒๕๖๓	๒๕๖๔	๒๕๖๕			
๕๑	โครงการก่อสร้างสะพาน สายนาตก - แหลมหินหมู่ที่ ๔	เพื่อให้ชุมชนมีการคมนาคมที่สะดวก	กว้าง x ยาว	-	-	๒,๐๐๐,๐๐๐	๒,๐๐๐,๐๐๐	-	เส้นทางคมนาคมปลอดภัย	ชุมชนมีการคมนาคมที่สะดวก	กองช่าง
๕๒	โครงการก่อสร้างกำแพงดิน พังริมคลองท่าเรือ หมู่ ๔	เพื่อป้องกันการพังทลายของ หน้าดิน	ยาว ๒๐๐	-	-	๘๐๐,๐๐๐	๘๐๐,๐๐๐	-	หน้าดินไม่พัง ทะลาย	หน้าดินไม่ถูกน้ำกัดเซาะ	กองช่าง
๕๓	โครงการขุดบ่อน้ำดื่ม ศูนย์ พัฒนาเด็กเล็กบ้านทองกลาง	เพื่อให้เด็กในศูนย์พัฒนาเด็กเล็ก บ้านทองกลางมีบ่อน้ำดื่ม	กว้าง x ลึก ๑ x ๒๐	-	-	๑๐๐,๐๐๐	-	-	จำนวนบ่อน้ำดื่ม มีเพิ่มขึ้น	เด็กเล็กได้มีน้ำใช้อย่างเพียงพอ	กองช่าง

รายละเอียดโครงการพัฒนา  
แผนพัฒนาท้องถิ่น (พ.ศ. ๒๕๖๑ - ๒๕๖๕ )  
องค์การบริหารส่วนตำบลหล่อลุง

ยุทธศาสตร์จังหวัดที่ ๑ สร้างเสริมคุณภาพการท่องเที่ยวเชิงนิเวศครบวงจร

- ยุทธศาสตร์การพัฒนาขององค์กรปกครองส่วนท้องถิ่นในเขตจังหวัดที่ ๓ พัฒนาคุณภาพชีวิตอย่างทั่วถึงและเป็นธรรม

ยุทธศาสตร์ที่ ๑ การพัฒนาด้านโครงสร้างพื้นฐาน

## แผนงานเคหะและชุมชน

## หมู่ ๕ บ้านควน

ที่	โครงการ	วัตถุประสงค์	เป้าหมาย (ผลผลิตของโครงการ)	งบประมาณ					ตัวชี้วัด (KPI)	ผลลัพธ์ที่คาดว่าจะได้รับ	หน่วยงาน ที่รับผิดชอบ
				๒๕๖๑	๒๕๖๒	๒๕๖๓	๒๕๖๔	๒๕๖๕			
๕๔	โครงการก่อสร้าง ถนนคสล. ขอยบุญเรื่อง หมู่ ๕	เพื่อให้ชุมชนมีการคมนาคม ที่สะดวก	กว้าง x ยาว ๔ x ๑,๐๐๐	๑,๕๐๐,๐๐๐	-	-	-	๑,๕๐๐,๐๐๐	เส้นทางคมนาคม ปลอดภัย	ชุมชนมีการคมนาคมที่สะดวก	กองช่าง
๕๕	โครงการบดอัดหินคลุกสาย ควนโดน หมู่ ๕	เพื่อให้ชุมชนมีการคมนาคม ที่สะดวก	กว้าง x ยาว ๕ x ๗๐๐	๒๐๐,๐๐๐	-	-	๒๐๐,๐๐๐	๒๐๐,๐๐๐	เส้นทางคมนาคม ปลอดภัย	ชุมชนมีการคมนาคมที่สะดวก	กองช่าง
๕๖	โครงการท่อลอดเหลี่ยมขอย บุญเรื่องจำนวน ๒ จุด หมู่ ๕	เพื่อให้ชุมชนมีการคมนาคม ที่สะดวก	กว้าง x ยาว ๖ x ๑๐	๑,๕๐๐,๐๐๐	-	-	๑,๕๐๐,๐๐๐	๑,๕๐๐,๐๐๐	เส้นทางคมนาคม ปลอดภัย	ชุมชนมีการคมนาคมที่สะดวก	กองช่าง
๕๗	โครงการท่อลอดเหลี่ยม สายนาทอง หมู่ที่ ๕	เพื่อให้ชุมชนมีการคมนาคม ที่สะดวก	กว้าง x ยาว ๖ x ๑๐	-	-	๒๐๐,๐๐๐	๒๐๐,๐๐๐	๒๐๐,๐๐๐	เส้นทางคมนาคม ปลอดภัย	ชุมชนมีการคมนาคมที่สะดวก	กองช่าง
๕๘	โครงการท่อลอดเหลี่ยมขอย คุ้มวงษ์ทะเลขอยหนักแน่น หมู่ที่ ๕	เพื่อให้ชุมชนมีการคมนาคม ที่สะดวก	ตามแบบมาตรฐาน อบต.หล่อลุง	-	-	๒๕๐,๐๐๐	๒๕๐,๐๐๐	๒๕๐,๐๐๐	เส้นทางคมนาคม ปลอดภัย	ชุมชนมีการคมนาคมที่สะดวก	กองช่าง



ยุทธศาสตร์จังหวัดที่ ๑ สร้างเสริมคุณภาพการท่องเที่ยวเชิงนิเวศครบวงจร

- ยุทธศาสตร์การพัฒนาขององค์กรปกครองส่วนท้องถิ่นในเขตจังหวัดที่ ๓ พัฒนาคุณภาพชีวิตอย่างทั่วถึงและเป็นธรรม

ยุทธศาสตร์ที่ ๑ การพัฒนาด้านโครงสร้างพื้นฐาน

แผนงานเคหะและชุมชน

ที่	โครงการ	วัตถุประสงค์	เป้าหมาย (ผลผลิตของโครงการ)	งบประมาณ					ตัวชี้วัด (KPI)	ผลลัพธ์ที่คาดว่าจะได้รับ	หน่วยงาน ที่รับผิดชอบ
				๒๕๖๑	๒๕๖๒	๒๕๖๓	๒๕๖๔	๒๕๖๕			
๕๙	โครงการบุกเบิกถนน ซอย อินทรแย้ม- บ้านนาทอง หมู่ ๕	เพื่อให้ประชาชนในหมู่ที่ ๕ ได้มีถนนสำหรับการ รวดเร็ว	ถนน คสล.ตามแบบ มาตรฐาน อบต.หล่อยุง	-	-	-	๑๐๐,๐๐๐	๑๐๐,๐๐๐	เส้นทางคมนาคม เพิ่มขึ้น	ประชาชนได้มีการคมนาคม ที่สะดวก รวดเร็ว	กองช่าง
๖๐	โครงการก่อสร้างถนน คสล. สายหนักแน่น - คุ่มวงษ์ หมู่ ๕	เพื่อให้ประชาชน มีถนนใช้ คมนาคมได้สะดวกและรวดเร็ว	กว้าง x หนา X ยาว ๔ x ๐.๑๐ X ๑๐๐	-	-	-	๒๕๐,๐๐๐	๒๕๐,๐๐๐	เส้นทางคมนาคม ปลอดภัย	ประชาชนมีการคมนาคมสะดวก รวดเร็วขึ้น	กองช่าง
๖๑	โครงการปรับปรุงซ่อมแซม ถนนแอสฟัลติก บ้านควน - บ้านต้นม่วง	เพื่อให้ประชาชนในหมู่บ้านได้ มีถนนสำหรับการคมนาคม ได้อย่างสะดวกรวดเร็ว	กว้าง x ยาว ๗ x ๑,๕๐๐	-	-	-	๒,๐๐๐,๐๐๐	๒,๐๐๐,๐๐๐	เส้นทางคมนาคม ได้มีการปรับปรุง	ประชาชนได้มีการคมนาคม ที่สะดวก รวดเร็ว	กองช่าง
๖๒	โครงการถมหินคลุก ซอยหนักแน่น -ซอยคุ่มวงษ์ หมู่ ๕	เพื่อให้ประชาชนในหมู่ที่ ๕ ได้มีถนนสำหรับการ คมนาคมได้อย่างสะดวกรวดเร็ว	กว้าง x ยาว ๔ x ๔๐๐	๒๕๐,๐๐๐	-	-	-	-	เส้นทางคมนาคม ปลอดภัย	ประชาชนได้มีการคมนาคม ที่สะดวก รวดเร็ว	กองช่าง
๖๓	โครงการท่อลอดเหลี่ยม หน้าสำนักงานอบต. - หน้าบ้านอาจารย์ หมู่ ๕	เพื่อให้ชุมชนมีการคมนาคมที่ สะดวก	กว้าง x ยาว ๖ x ๑๕	-	-	-	๕๐๐,๐๐๐	๕๐๐,๐๐๐	มีทางระบายน้ำ เพิ่มขึ้น	ชุมชนมีการคมนาคมที่สะดวก	กองช่าง

ยุทธศาสตร์จังหวัดที่ ๑ สร้างเสริมคุณภาพการท่องเที่ยวเชิงนิเวศครบวงจร

แบบ ผ.๐๒

- ยุทธศาสตร์การพัฒนาขององค์กรปกครองส่วนท้องถิ่นในเขตจังหวัดที่ ๓ พัฒนาคุณภาพชีวิตอย่างทั่วถึงและเป็นธรรม

ยุทธศาสตร์ที่ ๑ การพัฒนาด้านโครงสร้างพื้นฐาน

แผนงานเคหะและชุมชน

ที่	โครงการ	วัตถุประสงค์	เป้าหมาย (ผลผลิตของโครงการ)	งบประมาณ					ตัวชี้วัด (KPI)	ผลลัพธ์ที่คาดว่าจะได้รับ	หน่วยงาน ที่รับผิดชอบ
				๒๕๖๑	๒๕๖๒	๒๕๖๓	๒๕๖๔	๒๕๖๕			
๖๔	โครงการถนนถนนหินคลุก สาย ช.หนักแน่น	เพื่อให้ประชาชนหมู่ ๕ มีถนน ใช้คมนาคมได้สะดวกและรวดเร็ว	กว้าง x ยาว ๕ x ๑,๕๐๐	-	-	-	๓๐๐,๐๐๐	๓๐๐,๐๐๐	เส้นทางคมนาคม ปลอดภัย	ประชาชนมีความสะดวกสบาย ในการเดินทางสัญจร	กองช่าง
๖๕	โครงการก่อสร้างระบบ ประปาหมู่บ้านพร้อมห้อง สูง หมู่ ๕พร้อมวางท่อประปา	เพื่อให้ประชาชน มีระบบน้ำ ประปาใช้ได้สะดวก	เดินท่อระบบน้ำประปา ภายในหมู่บ้าน	๑,๑๐๐,๐๐๐	-	-	๑,๑๐๐,๐๐๐	๑,๑๐๐,๐๐๐	หมู่ที่ ๕ มีระบบ น้ำประปาใช้อย่าง เพียงพอ	ประชาชน มีระบบน้ำประปา ใช้ได้สะดวก	กองช่าง
๖๖	โครงการถนนถนนหินคลุก สาย ช.บ้านนาทอง หมู่ ๕	เพื่อให้ประชาชนหมู่ ๕ มีถนน ใช้คมนาคมได้สะดวกและรวดเร็ว	กว้าง x ยาว ๕ x ๑,๕๐๐	-	๓๐๐,๐๐๐	-	๓๐๐,๐๐๐	๓๐๐,๐๐๐	เส้นทางคมนาคม ปลอดภัย	ประชาชนมีความสะดวกสบาย ในการเดินทางสัญจร	กองช่าง
๖๗	โครงการก่อสร้างถนนแอส ฟัลท์ติกคอนกรีต สายบ้าน ควน - พรุฬก์หนาม หมู่ที่ ๕	เพื่อให้ประชาชนมีถนนสำหรับ ใช้ในการคมนาคมได้อย่าง สะดวก รวดเร็วและมีถนน ถนนที่ได้มาตรฐาน	กว้าง ๕ เมตร ยาว ๑,๗๐๐ เมตร ตามแบบ ที่ อบต.หล่อยิ่งกำหนด	-	๔,๒๕๐,๐๐๐	๔,๒๕๐,๐๐๐	๔,๒๕๐,๐๐๐	๔,๒๕๐,๐๐๐	ผู้ปฏิบัติงานและ ประชาชนผู้มา รับบริการมีความ พึงพอใจไม่น้อย กว่า ร้อยละ ๘๐	ลดอุบัติเหตุทางถนน มีถนนในการสัญจรสะดวก ปลอดภัยมากขึ้น	กองช่าง
๖๘	โครงการบุกเบิกถนนสาย ชู ชิต หมู่ที่ ๕	เพื่อให้ประชาชนมีถนนสำหรับ ใช้ในการคมนาคมได้อย่าง สะดวก รวดเร็วและมีถนน ถนนที่ได้มาตรฐาน	กว้าง ๔ เมตร ยาว ๕๐๐ เมตร ตามแบบที่ อบต.หล่อยิ่งกำหนด	-	๕๐๐,๐๐๐	๕๐๐,๐๐๐	๕๐๐,๐๐๐	๕๐๐,๐๐๐	ผู้ปฏิบัติงานและ ประชาชนผู้มา รับบริการมี ความพึงพอใจ ไม่น้อยกว่า ร้อย ละ ๘๐	ลดอุบัติเหตุทางถนน มีถนนในการสัญจรสะดวก ปลอดภัยมากขึ้น	กองช่าง

แบบ ผ.๐๒

ยุทธศาสตร์จังหวัดที่ ๑ สร้างเสริมคุณภาพการท่องเที่ยวเชิงนิเวศครบวงจร

- ยุทธศาสตร์การพัฒนาขององค์กรปกครองส่วนท้องถิ่นในเขตจังหวัดที่ ๓ พัฒนาคุณภาพชีวิตอย่างทั่วถึงและเป็นธรรม

ยุทธศาสตร์ที่ ๑ การพัฒนาด้านโครงสร้างพื้นฐาน

แผนงานเคหะและชุมชน

ที่	โครงการ	วัตถุประสงค์	เป้าหมาย (ผลผลิตของโครงการ)	งบประมาณ					ตัวชี้วัด (KPI)	ผลลัพธ์ที่คาดว่าจะได้รับ	หน่วยงาน ที่รับผิดชอบ
				๒๕๖๑	๒๕๖๒	๒๕๖๓	๒๕๖๔	๒๕๖๕			
๖๙	โครงการขยายเขตไฟฟ้าหน้า อ้อม พร้อมเดินสายและ หลอดไฟ หมู่ที่ ๕	เพื่อให้ประชาชนมีไฟฟ้าใช้ อย่างทั่วถึงมีความปลอดภัย ในการคมนาคม	ระยะทาง ๑,๐๐๐ เมตร ตามแบบที่ อบต.หล่อ ยุงกำหนด	-	๒๐๐,๐๐๐	๒๐๐,๐๐๐	๒๐๐,๐๐๐	๒๐๐,๐๐๐	ผู้ปฏิบัติงานและ ประชาชนผู้มา รับบริการมี ความพึงพอใจ ไม่น้อยกว่า ร้อย ละ ๘๐	ประชาชนในพื้นที่มีไฟฟ้าใช้ อย่างทั่วถึง	กองช่าง
๗๐	โครงการ ขยายเขตไฟฟ้า ช.พรุฬห์นาม พร้อม เดินสายและหลอดไฟ หมู่ที่ ๕	เพื่อให้ประชาชนมีไฟฟ้าใช้ อย่างทั่วถึงมีความปลอดภัย ในการคมนาคม	ระยะทาง ๑,๐๐๐ เมตร ตามแบบที่ อบต.หล่อ ยุงกำหนด	-	๒๐๐,๐๐๐	๒๐๐,๐๐๐	๒๐๐,๐๐๐	๒๐๐,๐๐๐	ผู้ปฏิบัติงานและ ประชาชนผู้มา รับบริการมี ความพึงพอใจ ไม่น้อยกว่า ร้อย ละ ๘๐	ประชาชนในพื้นที่มีไฟฟ้าใช้ อย่างทั่วถึง	กองช่าง
๗๑	โครงการขุดเจาะบ่อน้ำ บาดาลบ้านนาโหง หมู่ที่ ๕	เพื่อให้ชุมชนมีน้ำใช้อย่างทั่วถึง และเพียงพอในการอุปโภค- บริโภค	จำนวน ๑ บ่อ ตาม แบบที่ อบต.หล่อยุง กำหนด	-	๓๐๐,๐๐๐	๓๐๐,๐๐๐	๓๐๐,๐๐๐	๓๐๐,๐๐๐	ผู้ปฏิบัติงานและ ประชาชนผู้มา รับบริการมี ความพึงพอใจ ไม่น้อยกว่า ร้อย ละ ๘๐	ชุมชนมีน้ำใช้อย่างทั่วถึง และ เพียงพอในการอุปโภค-บริโภค	กองช่าง
๗๒	โครงการถมหินคลุก พร้อม ถนน คสล.หน้าอ้อม หมู่ที่ ๕	เพื่อให้ประชาชนมีถนนสำหรับ ใช้ในการคมนาคมได้อย่าง สะดวก รวดเร็วและมีถนน ถนนที่ได้มาตรฐาน	ระยะทาง ๑,๐๐๐ เมตร ตามแบบที่ อบต.หล่อ ยุงกำหนด	-	๕๐๐,๐๐๐	๕๐๐,๐๐๐	๕๐๐,๐๐๐	๕๐๐,๐๐๐	ผู้ปฏิบัติงานและ ประชาชนผู้มา รับบริการมีความ พึงพอใจไม่น้อย กว่า ร้อยละ ๘๐	ลดอุบัติเหตุทางถนน มีถนนในการสัญจรสะดวก ปลอดภัยมากขึ้น	กองช่าง

รายละเอียดโครงการพัฒนา  
แผนพัฒนาท้องถิ่น (พ.ศ. ๒๕๖๑ - ๒๕๖๕)  
องค์การบริหารส่วนตำบลหล่อยูง

ยุทธศาสตร์จังหวัดที่ ๑ สร้างเสริมคุณภาพการท่องเที่ยวเชิงนิเวศครบวงจร

- ยุทธศาสตร์การพัฒนาขององค์กรปกครองส่วนท้องถิ่นในเขตจังหวัดที่ ๓ พัฒนาคุณภาพชีวิตอย่างทั่วถึงและเป็นธรรม

ยุทธศาสตร์ที่ ๑ การพัฒนาด้านโครงสร้างพื้นฐาน

แผนงานเคหะและชุมชน

หมู่ ๖ บ้านแหลมหิน

ที่	โครงการ	วัตถุประสงค์	เป้าหมาย (ผลผลิตของโครงการ)	งบประมาณ					ตัวชี้วัด (KPI)	ผลลัพธ์ที่คาดว่าจะได้รับ	หน่วยงาน ที่รับผิดชอบ
				๒๕๖๑	๒๕๖๒	๒๕๖๓	๒๕๖๔	๒๕๖๕			
๗๓	โครงการก่อสร้างถนน คสล.สายเลียบทะเล บากัน หมู่ ๙ ทองหลาง หมู่ ๔ แหลมหินหมู่ ๖	เพื่อบุกเบิกถนนให้สามารถใช้ คมนาคมได้อย่างสะดวกรวดเร็ว	กว้าง x ยาว ๔ x ๒,๐๐๐	๑,๐๐๐,๐๐๐	-	-	๑,๐๐๐,๐๐๐	๑,๐๐๐,๐๐๐	เส้นทางคมนาคม ปลอดภัย	ประชาชนได้มีคมนาคม ที่สะดวก รวดเร็ว	กองช่าง
๗๔	โครงการก่อสร้างถนน คสล. สายปากทางกุโบว์-นาต้นทวย หมู่ ๖	เพื่อให้ประชาชนได้มีถนน สำหรับการคมนาคมได้ อย่าง สะดวกรวดเร็ว	กว้าง ๖ เมตร ยาว ๖๐๐ เมตร	๑,๐๐๐,๐๐๐	-	-	๑,๐๐๐,๐๐๐	๑,๐๐๐,๐๐๐	เส้นทางคมนาคม ปลอดภัย	ประชาชนมีการคมนาคมสะดวก รวดเร็วขึ้น	กองช่าง
๗๕	โครงการก่อสร้างถนน คสล. สายสามแยก รร.แหลมหิน หมู่ ๖	เพื่อให้ประชาชนได้มีถนน สำหรับการคมนาคมได้ อย่าง สะดวกรวดเร็ว	กว้าง x ยาว ๔ x ๑,๐๐๐	๕๐๐,๐๐๐	-	-	๕๐๐,๐๐๐	๕๐๐,๐๐๐	เส้นทางคมนาคม ปลอดภัย	ประชาชนมีการคมนาคมสะดวก รวดเร็วขึ้น	กองช่าง
๗๖	โครงการก่อสร้างถนน คสล. สายสามแยก นาโรงเหล็ก หมู่ ๖	เพื่อให้ประชาชนได้มีถนน สำหรับการคมนาคมได้ อย่าง สะดวกรวดเร็ว	กว้าง x ยาว ๔ x ๒,๘๐๐	-	-	-	๑,๐๐๐,๐๐๐	๑,๐๐๐,๐๐๐	เส้นทางคมนาคม ปลอดภัย	ประชาชนมีการคมนาคมสะดวก รวดเร็วขึ้น	กองช่าง

ยุทธศาสตร์จังหวัดที่ ๑ สร้างเสริมคุณภาพการท่องเที่ยวเชิงนิเวศครบวงจร

- ยุทธศาสตร์การพัฒนาขององค์กรปกครองส่วนท้องถิ่นในเขตจังหวัดที่ ๓ พัฒนาคุณภาพชีวิตอย่างทั่วถึงและเป็นธรรม

ยุทธศาสตร์ที่ ๑ การพัฒนาด้านโครงสร้างพื้นฐาน

แผนงานเคหะและชุมชน

ที่	โครงการ	วัตถุประสงค์	เป้าหมาย (ผลผลิตของโครงการ)	งบประมาณ					ตัวชี้วัด (KPI)	ผลลัพธ์ที่คาดว่าจะได้รับ	หน่วยงาน ที่รับผิดชอบ
				๒๕๖๑	๒๕๖๒	๒๕๖๓	๒๕๖๔	๒๕๖๕			
๗๗	โครงการปรับปรุงซ่อมแซมถนน สายนาโรงเหล็ก บ้านแหลมหิน หมู่ ๖	เพื่อให้ประชาชนในหมู่ที่ ๖ ได้มีถนนสำหรับการคมนาคมได้อย่างสะดวกรวดเร็ว	กว้าง x ยาว ๔ x ๑,๕๐๐	-	-	๒,๗๓๑,๐๐๐	๒,๗๓๑,๐๐๐	-	เส้นทางคมนาคมปลอดภัย	ประชาชนมีการคมนาคมสะดวก รวดเร็วขึ้นทั้งหมดในเขต อบต.หล่อยูง	กองช่าง
๗๘	โครงการก่อสร้างถนน คสล. สายนาโรงเหล็กบ้านแหลมหิน หมู่ ๖	เพื่อให้ประชาชนในหมู่ที่ ๖ ได้มีถนนสำหรับการคมนาคมได้อย่างสะดวกรวดเร็ว	กว้าง x หนา x ยาว ๕ x ๐.๑๕ x ๒,๘๐๐	-	-	๒,๕๐๐,๐๐๐	๒,๕๐๐,๐๐๐	-	เส้นทางคมนาคมปลอดภัย	ประชาชนมีการคมนาคมสะดวก รวดเร็วขึ้นทั้งหมดในเขต อบต.หล่อยูง	กองช่าง
๗๙	โครงการก่อสร้างปรับปรุงผิวจราจร(แอสฟัลติก) สายบ้านนา - แหลมหิน - เกาะแรด	เพื่อให้ประชาชน มีถนนใช้คมนาคมได้สะดวก และรวดเร็ว	กว้าง x ยาว ๖ x ๓,๐๐๐	-	-	๘,๐๐๐,๐๐๐	-	-	เส้นทางคมนาคมปลอดภัย	ประชาชนมีการคมนาคมสะดวก รวดเร็ว	กองช่าง
๘๐	โครงการก่อสร้างศาลาเอนกประสงค์หมู่บ้าน ๖	เพื่อให้ประชาชนใช้ศาลาเอนกประสงค์ในการประกอบกิจกรรมของหมู่บ้าน	ก่อสร้างศาลาเอนกประสงค์	-	๓๐๐,๐๐๐	-	-	๓๐๐,๐๐๐	ศาลาเอนกประสงค์	ประชาชนมีสถานที่ประกอบกิจกรรมในหมู่บ้าน	กองช่าง

ยุทธศาสตร์จังหวัดที่ ๑ สร้างเสริมคุณภาพการท่องเที่ยวเชิงนิเวศครบวงจร

- ยุทธศาสตร์การพัฒนาขององค์กรปกครองส่วนท้องถิ่นในเขตจังหวัดที่ ๓ พัฒนาคุณภาพชีวิตอย่างทั่วถึงและเป็นธรรม

ยุทธศาสตร์ที่ ๑ การพัฒนาด้านโครงสร้างพื้นฐาน

แผนงานเคหะและชุมชน

ที่	โครงการ	วัตถุประสงค์	เป้าหมาย (ผลผลิตของโครงการ)	งบประมาณ					ตัวชี้วัด (KPI)	ผลลัพธ์ที่คาดว่าจะได้รับ	หน่วยงาน ที่รับผิดชอบ
				๒๕๖๑	๒๕๖๒	๒๕๖๓	๒๕๖๔	๒๕๖๕			
๘๑	โครงการก่อสร้างสนามกีฬาบ้านแหลมหิน หมู่ที่ ๖	เพื่อให้มีสถานที่ทำกิจกรรมของชุมชนในการออกกำลังกาย	ก่อสร้างสนามกีฬา ๑ แห่ง พร้อมอุปกรณ์กีฬา ตามแบบที่ อบต.หล่อยูงกำหนด	-	๒,๐๐๐,๐๐๐	๒,๐๐๐,๐๐๐	๒,๐๐๐,๐๐๐	๒,๐๐๐,๐๐๐	สนามกีฬาได้รับการก่อสร้าง ๑ แห่ง	มีสนามกีฬาสำหรับการทำกิจกรรมต่างๆ	กองช่าง
๘๒	โครงการขุดบ่อน้ำดื่ม พร้อมอุปกรณ์ตูดน้ำ ๒ จุด บริเวณบ้านแหลมหินและเกาะแรด หมู่ที่ ๖	เพื่อให้ชุมชนมีน้ำใช้อย่างทั่วถึงและเพียงพอในการอุปโภค-บริโภค	ขุดบ่อน้ำดื่ม พร้อมอุปกรณ์ตูดน้ำ ๒ จุด ตามแบบที่ อบต.หล่อยูงกำหนด	-	๒๐๐,๐๐๐	๒๐๐,๐๐๐	๒๐๐,๐๐๐	๒๐๐,๐๐๐	ผู้ปฏิบัติงานและประชาชนผู้มารับบริการมีความพึงพอใจ ไม่น้อยกว่า ร้อยละ ๘๐	ชุมชนมีน้ำใช้อย่างทั่วถึง และเพียงพอในการอุปโภค-บริโภค	กองช่าง
๘๓	โครงการขุดระบายน้ำพร้อมฝापิต หมู่ที่ ๖	เพื่อให้มีการระบายน้ำได้สะดวกและรวดเร็วป้องกันน้ำท่วมขัง	กว้าง ๐.๔ เมตร ยาว ๒,๐๐๐ เมตร ตามแบบที่ อบต.หล่อยูงกำหนด	-	๗,๐๐๐,๐๐๐	๗,๐๐๐,๐๐๐	๗,๐๐๐,๐๐๐	๗,๐๐๐,๐๐๐	ผู้ปฏิบัติงานและประชาชนผู้มารับบริการมีความพึงพอใจ ไม่น้อยกว่า ร้อยละ ๘๐	เพื่อเป็นการระบายน้ำได้รวดเร็วไม่ท่วมขัง	กองช่าง

ยุทธศาสตร์จังหวัดที่ ๑ สร้างเสริมคุณภาพการท่องเที่ยวเชิงนิเวศครบวงจร

- ยุทธศาสตร์การพัฒนาขององค์กรปกครองส่วนท้องถิ่นในเขตจังหวัดที่ ๓ พัฒนาคุณภาพชีวิตอย่างทั่วถึงและเป็นธรรม

ยุทธศาสตร์ที่ ๑ การพัฒนาด้านโครงสร้างพื้นฐาน

แผนงานเคหะและชุมชน

ที่	โครงการ	วัตถุประสงค์	เป้าหมาย (ผลผลิตของโครงการ)	งบประมาณ					ตัวชี้วัด (KPI)	ผลลัพธ์ที่คาดว่าจะได้รับ	หน่วยงาน ที่รับผิดชอบ
				๒๕๖๑	๒๕๖๒	๒๕๖๓	๒๕๖๔	๒๕๖๕			
๘๔	โครงการขุดเจาะบ่อบาดาล พร้อมถังแชมป์เปญ หมู่ที่ ๖	เพื่อให้ชุมชนมีน้ำใช้อย่างทั่วถึง และเพียงพอในการอุปโภค- บริโภค	ขุดเจาะบ่อบาดาล พร้อมถังแชมป์เปญ จำนวน ๒ จุด ตาม แบบที่ อบต.หล่อยูง กำหนด	-	๑,๒๐๐,๐๐๐	๑,๒๐๐,๐๐๐	๑,๒๐๐,๐๐๐	๑,๒๐๐,๐๐๐	ผู้ปฏิบัติงานและ ประชาชนผู้มา รับบริการมี ความพึงพอใจไม่ น้อยกว่า ร้อยละ ๘๐	ชุมชนมีน้ำใช้อย่างทั่วถึง และ เพียงพอในการอุปโภค-บริโภค	กองช่าง
๘๕	โครงการปรับปรุงซ่อมแซม ศาลาอเนกประสงค์ หมู่ที่ ๖	เพื่อให้มีศาลาอเนกประสงค์ที่ แข็งแรงสามารถใช้ประโยชน์ ในชุมชน	ศาลาอเนกประสงค์ ตามแบบมาตรฐาน อบต.หล่อยูง	-	๒๐๐,๐๐๐	๒๐๐,๐๐๐	๒๐๐,๐๐๐	๒๐๐,๐๐๐	ศาลา อเนกประสงค์มี การซ่อมแซม	ประชาชนมีศาลาอเนกประสงค์ ใช้ในการประกอบกิจกรรมต่างๆ	กองช่าง

รายละเอียดโครงการพัฒนา  
แผนพัฒนาท้องถิ่น (พ.ศ. ๒๕๖๑ - ๒๕๖๕ )  
องค์การบริหารส่วนตำบลห้วยยาง

ยุทธศาสตร์จังหวัดที่ ๑ สร้างเสริมคุณภาพการท่องเที่ยวเชิงนิเวศครบวงจร

- ยุทธศาสตร์การพัฒนาขององค์กรปกครองส่วนท้องถิ่นในเขตจังหวัดที่ ๓ พัฒนาคุณภาพชีวิตอย่างทั่วถึงและเป็นธรรม

ยุทธศาสตร์ที่ ๑ การพัฒนาด้านโครงสร้างพื้นฐาน

## แผนงานเคหะและชุมชน

## หมู่ ๗ บ้านบางจัน

ที่	โครงการ	วัตถุประสงค์	เป้าหมาย (ผลผลิตของโครงการ)	งบประมาณ					ตัวชี้วัด (KPI)	ผลลัพธ์ที่คาดว่าจะได้รับ	หน่วยงาน ที่รับผิดชอบ
				๒๕๖๑	๒๕๖๒	๒๕๖๓	๒๕๖๔	๒๕๖๕			
๘๖	โครงการก่อสร้างต่อเติมสะพานทำเทียบเรือ หมู่ ๗	เพื่อให้ประชาชนหมู่ ๗ มีสะพานทำเทียบเรือในการประกอบอาชีพ	กว้าง x ยาว ๒๐ x ๕	-	-	๑,๐๐๐,๐๐๐	๑,๐๐๐,๐๐๐	๑,๐๐๐,๐๐๐	สะพานทำเทียบเรือได้รับการต่อเติมดีขึ้น	ประชาชนได้มีสะพานทำเทียบเรือในการประกอบอาชีพ	กองช่าง
๘๗	โครงการก่อสร้างถนนคสล. สายบ่อกุ่มโรงประมง หมู่ ๗	เพื่อให้ประชาชนในหมู่ที่ ๗ ได้มีถนนสำหรับใช้ในการคมนาคม ค้าขายติดต่ออย่างสะดวก รวดเร็ว	กว้าง x ยาว ๔ x ๓๐๐	๖๐๐,๐๐๐	-	-	-	-	เส้นทางคมนาคมปลอดภัย	ประชาชนได้มีถนนสำหรับการคมนาคมที่สะดวก และรวดเร็ว	กองช่าง
๘๘	โครงการก่อสร้างคูระบายน้ำแบบฝาปิดสายสองสลิง-นาทะเลและภายในหมู่บ้าน หมู่ ๗	เพื่อให้ประชาชนในหมู่ที่ ๗ ได้มีคูระบายน้ำระบายน้ำได้รวดเร็ว	กว้าง x ยาว x สูง ๐.๕๐ x ๒๐๐ x ๐.๕๐	๕๐๐,๐๐๐	-	-	-	-	มีทางระบายน้ำเพิ่มขึ้น	เพื่อเป็นการระบายน้ำรวดเร็ว น้ำไม่ท่วมขัง	กองช่าง
๘๙	โครงการขุดลอกคลองบ้านบางจัน หมู่ ๗ รูปตัวยู	เพื่อให้ประชาชนในหมู่ที่ ๗ ได้มีถนนสำหรับใช้ในการคมนาคมได้อย่างสะดวกรวดเร็ว	กว้าง x ยาว x สูง ๕ x ๕๐๐ x ๕	-	-	๑๐๐,๐๐๐	๑๐๐,๐๐๐	๑๐๐,๐๐๐	มีทางระบายน้ำเพิ่มขึ้น	เพื่อเป็นการระบายน้ำรวดเร็ว น้ำไม่ท่วมขัง	กองช่าง



ยุทธศาสตร์จังหวัดที่ ๑ สร้างเสริมคุณภาพการท่องเที่ยวเชิงนิเวศครบวงจร

- ยุทธศาสตร์การพัฒนาขององค์กรปกครองส่วนท้องถิ่นในเขตจังหวัดที่ ๓ พัฒนาคุณภาพชีวิตอย่างทั่วถึงและเป็นธรรม

ยุทธศาสตร์ที่ ๑ การพัฒนาด้านโครงสร้างพื้นฐาน

แผนงานเคหะและชุมชน

ที่	โครงการ	วัตถุประสงค์	เป้าหมาย (ผลผลิตของโครงการ)	งบประมาณ					ตัวชี้วัด (KPI)	ผลลัพธ์ที่คาดว่าจะได้รับ	หน่วยงาน ที่รับผิดชอบ
				๒๕๖๑	๒๕๖๒	๒๕๖๓	๒๕๖๔	๒๕๖๕			
๙๐	โครงการก่อสร้างถนนคสล. สายบางจัน-ควนเจ้าขรัว หมู่ ๗	เพื่อให้ประชาชนในหมู่ที่ ๗ ได้มีถนนสำหรับการคมนาคม ค้าขายติดต่อได้อย่างสะดวก รวดเร็ว	กว้าง x ยาว ๔ x ๑,๐๐๐	-	-	๕๐๐,๐๐๐	๕๐๐,๐๐๐	๕๐๐,๐๐๐	เส้นทางคมนาคม ปลอดภัย	ประชาชนได้มีถนนสำหรับการคมนาคมที่สะดวก และรวดเร็ว	กองช่าง
๙๑	โครงการปรับปรุงซ่อมแซม ถนน สายนาทะเล - สองสลึง หมู่ที่ ๗ บ้านบางจัน ดังนี้ ช่วงที่ ๑ มีการวางท่อกลม คสล เส้นผ่าศูนย์กลาง ๐.๖๐ ม. จำนวน ๗ ท่อน ๑ แกว่ ตรง STA ๐ + ๑๕๐ - มีการวางท่อกลม คสล. เส้นผ่าศูนย์กลาง ๐.๖๐ ม. จำนวน ๗ ท่อน ๑ ตรง S TA ๐ + ๔๐๐ - มีการวางท่อกลม คสล. เส้นผ่าศูนย์กลาง ๐.๖๐ ม. จำนวน ๗ ท่อน ๑ ตรง STA ๐ + ๘๐๐	เพื่อให้ประชาชนในหมู่ที่ ๗ ได้มีถนนสำหรับการคมนาคมได้อย่างสะดวกรวดเร็ว	ยาว ๑,๐๐๐ เมตร	-	๒,๗๓๑,๐๐๐	-	-	๒,๗๓๑,๐๐๐	เส้นทางคมนาคม ปลอดภัย	ประชาชนมีการคมนาคม สะดวกรวดเร็วขึ้นทั้งหมดในเขต อบต. หล่อยูง	กองช่าง

ยุทธศาสตร์จังหวัดที่ ๑ สร้างเสริมคุณภาพการท่องเที่ยวเชิงนิเวศครบวงจร

- ยุทธศาสตร์การพัฒนาขององค์กรปกครองส่วนท้องถิ่นในเขตจังหวัดที่ ๓ พัฒนาคุณภาพชีวิตอย่างทั่วถึงและเป็นธรรม

ยุทธศาสตร์ที่ ๑ การพัฒนาด้านโครงสร้างพื้นฐาน

แผนงานเคหะและชุมชน

ที่	โครงการ	วัตถุประสงค์	เป้าหมาย (ผลผลิตของโครงการ)	งบประมาณ					ตัวชี้วัด (KPI)	ผลลัพธ์ที่คาดว่าจะได้รับ	หน่วยงาน ที่รับผิดชอบ
				๒๕๖๑	๒๕๖๒	๒๕๖๓	๒๕๖๔	๒๕๖๕			
๙๒	โครงการกันเขื่อนไหลถนนพัง หมู่ที่ ๗	เพื่อให้ประชาชนในหมู่ที่ ๗ ได้มีถนนสำหรับใช้ในการ คมนาคมได้ที่สะดวก และปลอดภัยขึ้น	าว ๓๐๐ เมตร ฐานกว้าง ๒ เมตร ข้างล่าง ๒ เมตร ข้างบน ๑ เมตร สูง ๒ เมตร	-	-	-	๒๐๐,๐๐๐	๒๐๐,๐๐๐	มีทางระบายน้ำ เพิ่มขึ้น	เพื่อเป็นการระบายน้ำรวดเร็ว น้ำไม่ท่วมขัง	กองช่าง
๙๓	โครงการก่อสร้างถนน คสล. สายนาทะเล หมู่ ๗	เพื่อให้ประชาชนได้มีถนน สำหรับการคมนาคมได้ อย่างสะดวกรวดเร็ว	กว้าง x ยาว ๖ x ๕๐๐	-	-	-	๑,๕๐๐,๐๐๐	-	เส้นทางคมนาคม ปลอดภัย	ประชาชนมีการคมนาคม สะดวกรวดเร็วขึ้น	กองช่าง
๙๔	โครงการขุดลอกคลอง บ้านบางจันทน์ หมู่ ๗	เพื่อขุดลอกคูคลองบ้านบางจันทน์	กว้าง x ยาว x สูง ๘ x ๖ x ๑,๐๐๐	-	๑๐,๐๐๐,๐๐๐	-	-	-	มีทางระบายน้ำ เพิ่มขึ้น	เพื่อเป็นการระบายน้ำรวดเร็ว น้ำไม่ท่วมขัง	กองช่าง
๙๕	โครงการก่อสร้างถนน คสล. สายนาทะเล หมู่ ๗	เพื่อให้ประชาชนได้มีถนน สำหรับการคมนาคมได้ อย่างสะดวกรวดเร็ว	กว้าง x ยาว ๖ x ๕๐๐	-	-	๑,๕๐๐,๐๐๐	-	-	เส้นทางคมนาคม ปลอดภัย	ประชาชนมีการคมนาคมสะ ดวกรวดเร็วขึ้น	กองช่าง
๙๖	โครงการก่อสร้างถนน แอสฟัลติกสายบ้านบากัน - บางจันทน์ หมู่ ๗	เพื่อให้ประชาชน มีถนนใช้ คมนาคมได้สะดวก และรวดเร็ว	กว้าง x ยาว ๕ x ๑,๐๐๐	-	-	๕,๐๐๐,๐๐๐	-	-	เส้นทางคมนาคม ปลอดภัย	ประชาชนมีการคมนาคมสะดวก รวดเร็ว	กองช่าง

ยุทธศาสตร์จังหวัดที่ ๑ สร้างเสริมคุณภาพการท่องเที่ยวเชิงนิเวศครบวงจร

- ยุทธศาสตร์การพัฒนาขององค์กรปกครองส่วนท้องถิ่นในเขตจังหวัดที่ ๓ พัฒนาคุณภาพชีวิตอย่างทั่วถึงและเป็นธรรม

ยุทธศาสตร์ที่ ๑ การพัฒนาด้านโครงสร้างพื้นฐาน

แผนงานเคหะและชุมชน

ที่	โครงการ	วัตถุประสงค์	เป้าหมาย (ผลผลิตของโครงการ)	งบประมาณ					ตัวชี้วัด (KPI)	ผลลัพธ์ที่คาดว่าจะได้รับ	หน่วยงาน ที่รับผิดชอบ
				๒๕๖๑	๒๕๖๒	๒๕๖๓	๒๕๖๔	๒๕๖๕			
๙๗	โครงการถนนลาดยาง บ้านบางจัน -เจ้าขรัว	เพื่อให้ประชาชนได้มีถนน สำหรับใช้ในการคมนาคม ได้อย่างสะดวกรวดเร็ว	กว้าง x ไหล่ทาง ข้างละ ๖ x ๑.๐๐	-	-	๕,๐๐๐,๐๐๐	๕,๐๐๐,๐๐๐	-	เส้นทางคมนาคม ปลอดภัย	ประชาชนมีการคมนาคมสะดวก รวดเร็วขึ้น	กองช่าง
๙๘	โครงการถนนถนนหินคลุก บ้านนาทะเลบ่อกุ่ม	เพื่อให้ประชาชนหมู่ ๗ มีถนน ใช้คมนาคมได้สะดวกและ รวดเร็ว	กว้าง x ยาว ๕ x ๘๐๐	-	-	๒๐๐,๐๐๐	-	-	เส้นทางคมนาคม ปลอดภัย	ประชาชนมีความสะดวกสบาย ในการเดินทางสัญจร	กองช่าง
๙๙	โครงการต่อเติมขยายแนว เขตน้ประปาหมู่ สายบางจัน - สองสลึง	เพื่อให้ชุมชนมีน้ำประปาใช้ อย่างทั่วถึง	ระยะทาง ๑,๐๐๐ เมตร	-	-	๕๐๐,๐๐๐	-	-	ประปาได้รับ การต่อเติม	ชุมชนมีน้ำประปาใช้อย่างทั่วถึง	กองช่าง

ยุทธศาสตร์จังหวัดที่ ๑ สร้างเสริมคุณภาพการท่องเที่ยวเชิงนิเวศครบวงจร

- ยุทธศาสตร์การพัฒนาขององค์กรปกครองส่วนท้องถิ่นในเขตจังหวัดที่ ๓ พัฒนาคุณภาพชีวิตอย่างทั่วถึงและเป็นธรรม

ยุทธศาสตร์ที่ ๑ การพัฒนาด้านโครงสร้างพื้นฐาน

แผนงานเคหะและชุมชน

ที่	โครงการ	วัตถุประสงค์	เป้าหมาย (ผลผลิตของโครงการ)	งบประมาณ					ตัวชี้วัด (KPI)	ผลลัพธ์ที่คาดว่าจะได้รับ	หน่วยงาน ที่รับผิดชอบ
				๒๕๖๑	๒๕๖๒	๒๕๖๓	๒๕๖๔	๒๕๖๕			
๑๐๐	โครงการก่อสร้างคูระบายน้ำหน้าสุเหร่า พร้อมฝาปิดหมู่ที่ ๗	เพื่อให้มีการระบายน้ำได้สะดวกและรวดเร็วป้องกันน้ำท่วมขัง	กว้าง ๐.๔ เมตร ยาว ๘๐๐ เมตร ตามแบบที่ อบต.หล่อยูงกำหนด	-	๒,๔๐๐,๐๐๐	๒,๔๐๐,๐๐๐	๒,๔๐๐,๐๐๐	๒,๔๐๐,๐๐๐	ผู้ปฏิบัติงานและประชาชนผู้มารับบริการมีความพึงพอใจไม่น้อยกว่า ร้อยละ ๘๐	เพื่อเป็นการระบายน้ำได้รวดเร็วไม่ท่วมขัง	กองช่าง
๑๐๑	โครงการก่อสร้างคูระบายน้ำสามแยกสองสลึง - หน้าบ้านหลงสัน หมู่ที่ ๗	เพื่อให้มีการระบายน้ำได้สะดวกและรวดเร็วป้องกันน้ำท่วมขัง	กว้าง ๐.๔ เมตร ยาว ๓๐๐ เมตร ตามแบบที่ อบต.หล่อยูงกำหนด	-	๙๐๐,๐๐๐	๙๐๐,๐๐๐	๙๐๐,๐๐๐	๙๐๐,๐๐๐	ผู้ปฏิบัติงานและประชาชนผู้มารับบริการมีความพึงพอใจไม่น้อยกว่า ร้อยละ ๘๐	เพื่อเป็นการระบายน้ำได้รวดเร็วไม่ท่วมขัง	กองช่าง

รายละเอียดโครงการพัฒนา  
แผนพัฒนาท้องถิ่น (พ.ศ. ๒๕๖๑ - ๒๕๖๕ )  
องค์การบริหารส่วนตำบลห้วยยาง

ยุทธศาสตร์จังหวัดที่ ๑ สร้างเสริมคุณภาพการท่องเที่ยวเชิงนิเวศครบวงจร

- ยุทธศาสตร์การพัฒนาขององค์การบริหารส่วนท้องถิ่นในเขตจังหวัดที่ ๓ พัฒนาคุณภาพชีวิตอย่างทั่วถึงและเป็นธรรม

ยุทธศาสตร์ที่ ๑ การพัฒนาด้านโครงสร้างพื้นฐาน

## แผนงานคณะและชุมชน

## หมู่ ๘ บ้านในยาง

ที่	โครงการ	วัตถุประสงค์	เป้าหมาย (ผลผลิตของโครงการ)	งบประมาณ					ตัวชี้วัด (KPI)	ผลลัพธ์ที่คาดว่าจะได้รับ	หน่วยงาน ที่รับผิดชอบ
				๒๕๖๑	๒๕๖๒	๒๕๖๓	๒๕๖๔	๒๕๖๕			
๑๐๒	ก่อสร้างถนน คสล. สาย สนามกีฬา หมู่ที่ ๘	เพื่อให้ประชาชนหมู่ ๘ มีถนน ใช้คมนาคมได้สะดวก และรวดเร็ว	กว้าง x ยาว x หนา ๔ x ๑,๓๐๐ x ๐.๑๕	๘๑๖,๐๐๐	-	-	-	๘๑๖,๐๐๐	เส้นทางคมนาคม ปลอดภัย	ประชาชนมีความสะดวกในการ เดินทางสัญจร	กองช่าง
๑๐๓	โครงการก่อสร้างผนังกัน น้ำสายมัสยิด หมู่ ๘	เพื่อป้องกันน้ำท่วม และการ น้ำกัดเซาะป้องกันตลิ่งพัง	กว้าง x ยาว x สูง ๓ x ๓๐ x ๐.๑๕	๑,๐๐๐,๐๐๐	-	-	๑,๐๐๐,๐๐๐	๑,๐๐๐,๐๐๐	ผนังกันน้ำ เพิ่มขึ้น	ลดปัญหาน้ำท่วมซึ่งป้องกันการ กัดเซาะตลิ่งพังได้ดี	กองช่าง
๑๐๔	ก่อสร้างถนน คสล. ซอย มัสยิด หมู่ที่ ๘	เพื่อให้ประชาชนหมู่ ๘ มีถนน ใช้คมนาคมได้สะดวกและ รวดเร็ว	กว้าง x ยาว x หนา ๔ x ๑๘๐ x ๐.๑๕	๕๐๐,๐๐๐	-	-	-	-	เส้นทางคมนาคม ปลอดภัย	ประชาชนมีความสะดวกในการ เดินทางสัญจร	กองช่าง
๑๐๕	ก่อสร้างงานหินเรียงและ ยาแนว หมู่ที่ ๘	เพื่อป้องกันน้ำท่วม และการ น้ำกัดเซาะป้องกันตลิ่งพัง	กว้าง x ยาว ๘ x ๑๕๐	๘๐๐,๐๐๐	-	-	๘๐๐,๐๐๐	๘๐๐,๐๐๐	ผนังกันน้ำ เพิ่มขึ้น	ลดปัญหาน้ำท่วมซึ่งป้องกันการ กัดเซาะตลิ่งพังได้ดี	กองช่าง
๑๐๖	โครงการถนนถมหินคลุก ซอยในยาง - พรุผักนวม	เพื่อให้ประชาชนหมู่ ๕, หมู่ ๘ มีถนนใช้คมนาคมได้สะดวก และรวดเร็ว	กว้าง x ยาว ๗ x ๓,๐๐๐	-	-	๗๐๐,๐๐๐	๗๐๐,๐๐๐	๗๐๐,๐๐๐	เส้นทางคมนาคม ปลอดภัย	ประชาชนมีความสะดวกสบาย ในการเดินทางสัญจร	กองช่าง

ยุทธศาสตร์จังหวัดที่ ๑ สร้างเสริมคุณภาพการท่องเที่ยวเชิงนิเวศครบวงจร

- ยุทธศาสตร์การพัฒนาขององค์กรปกครองส่วนท้องถิ่นในเขตจังหวัดที่ ๓ พัฒนาคุณภาพชีวิตอย่างทั่วถึงและเป็นธรรม

ยุทธศาสตร์ที่ ๑ การพัฒนาด้านโครงสร้างพื้นฐาน

แผนงานเคหะและชุมชน

ที่	โครงการ	วัตถุประสงค์	เป้าหมาย (ผลผลิตของโครงการ)	งบประมาณ					ตัวชี้วัด (KPI)	ผลลัพธ์ที่คาดว่าจะได้รับ	หน่วยงาน ที่รับผิดชอบ
				๒๕๖๑	๒๕๖๒	๒๕๖๓	๒๕๖๔	๒๕๖๕			
๑๐๗	โครงการก่อสร้างต่อเติม กำแพงมัสยิด	เพื่อต่อเติมกำแพงมัสยิด	กว้าง ๕๖ เมตร พร้อมราวสแตนเลส	-	-	๓๐๐,๐๐๐	๓๐๐,๐๐๐	๓๐๐,๐๐๐	หน้าดินไม่พัง ทะลาย	หน้าดินไม่ถูกน้ำกัดเซาะ	กองช่าง

รายละเอียดโครงการพัฒนา  
แผนพัฒนาท้องถิ่น (พ.ศ. ๒๕๖๑ - ๒๕๖๕ )  
องค์การบริหารส่วนตำบลหล่อยูง

ยุทธศาสตร์จังหวัดที่ ๑ สร้างเสริมคุณภาพการท่องเที่ยวเชิงนิเวศครบวงจร

- ยุทธศาสตร์การพัฒนาขององค์กรปกครองส่วนท้องถิ่นในเขตจังหวัดที่ ๓ พัฒนาคุณภาพชีวิตอย่างทั่วถึงและเป็นธรรม

ยุทธศาสตร์ที่ ๑ การพัฒนาด้านโครงสร้างพื้นฐาน

## แผนงานเคหะและชุมชน

## หมู่ ๙ บ้านบากัน

ที่	โครงการ	วัตถุประสงค์	เป้าหมาย (ผลผลิตของโครงการ)	งบประมาณ					ตัวชี้วัด (KPI)	ผลลัพธ์ที่คาดว่าจะได้รับ	หน่วยงาน ที่รับผิดชอบ
				๒๕๖๑	๒๕๖๒	๒๕๖๓	๒๕๖๔	๒๕๖๕			
๑๐๘	โครงการก่อสร้างถนน คสล. สายอรุณสวัสดิ์ หมู่ ๙	เพื่อให้ประชาชนหมู่ ๙ มีถนนใช้คมนาคมได้สะดวกและรวดเร็ว	กว้าง x ยาว ๕ x ๒๕๐	-	-	-	๕๐๐,๐๐๐	๕๐๐,๐๐๐	เส้นทางคมนาคมปลอดภัย	ประชาชนมีความสะดวกสบายในการเดินทางสัญจร	กองช่าง
๑๐๙	ถนนสายรุ่งอรุณ ถมหินคลุก หมู่ ๙	เพื่อให้ประชาชนหมู่ ๙ มีถนนใช้คมนาคมได้สะดวกและรวดเร็ว	กว้าง x ยาว ๕ x ๕๐๐	-	-	-	๕๐๐,๐๐๐	๕๐๐,๐๐๐	เส้นทางคมนาคมปลอดภัย	ประชาชนมีความสะดวกสบายในการเดินทางสัญจร	กองช่าง
๑๑๐	โครงการก่อสร้างผนังกันน้ำกัดเซาะชายฝั่ง หมู่ ๙	เพื่อก่อสร้างผนังกันน้ำกัดเซาะชายฝั่ง หมู่ ๙	กว้าง x ยาว x สูง ๐.๔๐ x ๑๕๐ x ๒.๕๐	-	-	-	๕๕๐,๐๐๐	๕๕๐,๐๐๐	มีทางระบายน้ำเพิ่มขึ้น	ชุมชนมีผนังกันน้ำกัดเซาะทำให้ปลอดภัยยิ่งขึ้น	กองช่าง
๑๑๑	โครงการก่อสร้างถนนสายวงค์นุ้ย หมู่ ๙	เพื่อให้ประชาชนหมู่ ๙ มีถนนใช้คมนาคมได้สะดวกและรวดเร็ว	กว้าง x ยาว ๕ x ๕๐๐	-	-	๘๐๐,๐๐๐	๘๐๐,๐๐๐	๘๐๐,๐๐๐	เส้นทางคมนาคมปลอดภัย	ประชาชนมีความสะดวกสบายในการเดินทางสัญจร	กองช่าง
๑๑๒	บุกเบิกถนน ขยายพ้อใจ ระยะทาง หมู่ ๙	เพื่อให้ประชาชนหมู่ ๙ มีถนนใช้คมนาคมได้สะดวกและรวดเร็ว	กว้าง x ยาว ๔ x ๑,๐๐๐	-	-	๕๐๐,๐๐๐	๕๐๐,๐๐๐	๕๐๐,๐๐๐	เส้นทางคมนาคมปลอดภัย	ประชาชนมีความสะดวกสบายในการเดินทางสัญจร	กองช่าง
๑๑๓	โครงการก่อสร้างกำแพงกันดินพังชายฝั่งทะเล หมู่ ๙	เพื่อป้องกันการพังทลายของหน้าดิน	กว้าง x ยาว ๕ x ๒๐๐	-	-	๕๐๐,๐๐๐	๕๐๐,๐๐๐	๕๐๐,๐๐๐	หน้าดินไม่พังทลาย	หน้าดินไม่ถูกน้ำกัดเซาะ	กองช่าง

ยุทธศาสตร์จังหวัดที่ ๑ สร้างเสริมคุณภาพการท่องเที่ยวเชิงนิเวศครบวงจร

- ยุทธศาสตร์การพัฒนาขององค์กรปกครองส่วนท้องถิ่นในเขตจังหวัดที่ ๓ พัฒนาคุณภาพชีวิตอย่างทั่วถึงและเป็นธรรม

ยุทธศาสตร์ที่ ๑ การพัฒนาด้านโครงสร้างพื้นฐาน

แผนงานเคหะและชุมชน

ที่	โครงการ	วัตถุประสงค์	เป้าหมาย (ผลผลิตของโครงการ)	งบประมาณ					ตัวชี้วัด (KPI)	ผลลัพธ์ที่คาดว่าจะได้รับ	หน่วยงาน ที่รับผิดชอบ
				๒๕๖๑	๒๕๖๒	๒๕๖๓	๒๕๖๔	๒๕๖๕			
๑๑๔	โครงการปรับปรุงซ่อมแซม ถนนหินคลุกสายท่ากรวด หมู่ ๙	เพื่อให้ประชาชนหมู่ ๙ มีถนน ใช้คมนาคมได้สะดวก และรวดเร็ว	กว้าง x ยาว ๕ x ๒๐๐	-	-	-	๕๐๐,๐๐๐	๕๐๐,๐๐๐	เส้นทางคมนาคม ปลอดภัย	ประชาชนมีความสะดวกสบาย ในการเดินทางสัญจร	กองช่าง
๑๑๕	ซ่อมแซมปรับปรุงฝ. ๙๙ (ถังเก็บน้ำ) หมู่ ๙	เพื่อซ่อมแซมปรับปรุงฝ. ๙๙ (ถังเก็บน้ำ) หมู่ ๙	กว้าง x ยาว x สูง ๓.๘๐ x ๓.๘๐ x ๑๒	-	-	-	๒๐๐,๐๐๐	๒๐๐,๐๐๐	ถังเก็บน้ำได้รับ การปรับปรุง	มีฝ. ๙๙ ที่ปลอดภัยและได้ มาตรฐาน	กองช่าง
๑๑๖	ก่อสร้างศาลาที่พัก หมู่ ๙ บริเวณถนนบุกเบิกใหม่	เพื่อให้มีที่พักของหมู่บ้าน หมู่ ๙	ก่อสร้างที่พักศาลา หมู่ ๙	-	-	-	๒๕๐,๐๐๐	๒๕๐,๐๐๐	จำนวนศาลา เพิ่มขึ้น	ชุมชนมีที่พัก	กองช่าง
๑๑๗	โครงการถนนหินคลุกซอย พอใจ หมู่ ๙	เพื่อให้ประชาชนหมู่ ๙ มี ถนนใช้คมนาคมได้สะดวก และรวดเร็ว	กว้าง x ยาว ๔ x ๑,๐๐๐	-	-	๕๐๐,๐๐๐	๕๐๐,๐๐๐	๕๐๐,๐๐๐	เส้นทางคมนาคม ปลอดภัย	ประชาชนมีความสะดวกสบาย ในการเดินทางสัญจร	กองช่าง



รายละเอียดโครงการพัฒนา  
แผนพัฒนาท้องถิ่น (พ.ศ. ๒๕๖๑ - ๒๕๖๕ )  
องค์การบริหารส่วนตำบลห้วยอู่

ยุทธศาสตร์จังหวัดที่ ๑ สร้างเสริมคุณภาพการท่องเที่ยวเชิงนิเวศครบวงจร

- ยุทธศาสตร์การพัฒนาขององค์การบริหารส่วนท้องถิ่นในเขตจังหวัดที่ ๓ พัฒนาคุณภาพชีวิตอย่างทั่วถึงและเป็นธรรม

ยุทธศาสตร์ที่ ๑ การพัฒนาด้านโครงสร้างพื้นฐาน

## แผนงานเคหะและชุมชน

## หมู่ ๑๐ บ้านห้วยอู่ตะวันออก

ที่	โครงการ	วัตถุประสงค์	เป้าหมาย (ผลผลิตของโครงการ)	งบประมาณ					ตัวชี้วัด (KPI)	ผลลัพธ์ที่คาดว่าจะได้รับ	หน่วยงาน ที่รับผิดชอบ
				๒๕๖๑	๒๕๖๒	๒๕๖๓	๒๕๖๔	๒๕๖๕			
๑๑๘	โครงการก่อสร้างถนนคสล. สายห้วยอู่ตะวันตก หมู่ ๑๐	เพื่อให้ประชาชนหมู่ ๑๐ มีถนนใช้คมนาคมได้สะดวก และรวดเร็ว	กว้าง x ยาว ๔ x ๔๐๐	๖๕๐,๐๐๐	-	๖๕๐,๐๐๐	๖๕๐,๐๐๐	-	เส้นทางคมนาคมปลอดภัย	ประชาชนมีความสะดวกสบายในการเดินทางสัญจร	กองช่าง
๑๑๙	โครงการก่อสร้างถนนคสล. สายหอยโข่ง-ท่าอยู่ หมู่ ๑๐	เพื่อให้ประชาชนหมู่ ๑๐ มีถนนใช้คมนาคมได้สะดวก และรวดเร็ว	กว้าง x ยาว ๕ x ๒,๐๐๐	๕๐๐,๐๐๐	-	๕๐๐,๐๐๐	๕๐๐,๐๐๐	-	เส้นทางคมนาคมปลอดภัย	ประชาชนมีความสะดวกสบายในการเดินทางสัญจร	กองช่าง
๑๒๐	โครงการก่อสร้างถนนคอนกรีต(ซอยป่าภา) หมู่ ๑๐	เพื่อให้ประชาชนหมู่ ๑๐ มีถนนใช้คมนาคมได้สะดวก และรวดเร็ว	กว้าง x ยาว ๓ x ๒๐	๒๐๐,๐๐๐	-	๒๐๐,๐๐๐	๒๐๐,๐๐๐	-	เส้นทางคมนาคมปลอดภัย	ประชาชนมีการคมนาคมที่สะดวก	กองช่าง
๑๒๑	โครงการก่อสร้างถนนคอนกรีต(ซอยเจ้ากรอก) และระบายน้ำพร้อมฝาปิด หมู่ ๑๐	เพื่อให้ประชาชนมีถนนสัญจรไปมาได้อย่างสะดวก	กว้าง x ยาว x สูง ๐.๕๐ x ๕๐๐ x ๐.๕๐	-	๔๐๐,๐๐๐	-	-	-	เส้นทางคมนาคมปลอดภัย	ประชาชนมีการคมนาคมที่สะดวก	กองช่าง
๑๒๒	โครงการก่อสร้างระบายน้ำในวัด หมู่ ๑๐(พร้อมฝาปิด)	เพื่อให้ประชาชนมีระบายน้ำเสียอย่างสะดวก	กว้าง x ยาว x สูง ๐.๕๐ x ๓๐๐ x ๐.๕๐	-	๕๐๐,๐๐๐	๕๐๐,๐๐๐	๕๐๐,๐๐๐	๕๐๐,๐๐๐	มีทางระบายน้ำเพิ่มขึ้น	ระบายน้ำใช้ในการระบายน้ำเสียจากวัด	กองช่าง

ยุทธศาสตร์จังหวัดที่ ๑ สร้างเสริมคุณภาพการท่องเที่ยวเชิงนิเวศครบวงจร

- ยุทธศาสตร์การพัฒนาขององค์กรปกครองส่วนท้องถิ่นในเขตจังหวัดที่ ๓ พัฒนาคุณภาพชีวิตอย่างทั่วถึงและเป็นธรรม

ยุทธศาสตร์ที่ ๑ การพัฒนาโครงสร้างพื้นฐาน

แผนงานเคหะและชุมชน

หมู่ ๑๐ บ้านหล่อยูงตะวันออก

ที่	โครงการ	วัตถุประสงค์	เป้าหมาย (ผลผลิตของโครงการ)	งบประมาณ					ตัวชี้วัด (KPI)	ผลลัพธ์ที่คาดว่าจะได้รับ	หน่วยงาน ที่รับผิดชอบ
				๒๕๖๑	๒๕๖๒	๒๕๖๓	๒๕๖๔	๒๕๖๕			
๑๒๓	โครงการบุกเบิกทางและวางท่อระบายน้ำ ๓ จุด พร้อมหินกะสະและบดอัดหินคลุก (ซอยหินบ่อดิน -ทำอยู่) หมู่ ๑๐	เพื่อให้ประชาชนมีถนนสัญจรไปอย่างสะดวก	กว้าง x ยาว x หนา ๕ x ๘๐๐ x ๐.๑๐	-	๒๕๐,๐๐๐	๒๕๐,๐๐๐	๒๕๐,๐๐๐	๒๕๐,๐๐๐	เส้นทางคมนาคมปลอดภัย	ประชาชนมีการคมนาคมที่สะดวก	กองช่าง

รายละเอียดโครงการพัฒนา  
แผนพัฒนาท้องถิ่น (พ.ศ. ๒๕๖๑ - ๒๕๖๕)  
องค์การบริหารส่วนตำบลห้วยอ้อย

ยุทธศาสตร์จังหวัดที่ ๑ สร้างเสริมคุณภาพการท่องเที่ยวเชิงนิเวศครบวงจร

- ยุทธศาสตร์การพัฒนาขององค์การปกครองส่วนท้องถิ่นในเขตจังหวัดที่ ๓ พัฒนาคุณภาพชีวิตอย่างทั่วถึงและเป็นธรรม

ยุทธศาสตร์ที่ ๑ การพัฒนาด้านโครงสร้างพื้นฐาน

## แผนงานเคหะและชุมชน

## ภาพรวม หมู่ ๑ - ๑๐

ที่	โครงการ	วัตถุประสงค์	เป้าหมาย (ผลผลิตของโครงการ)	งบประมาณ					ตัวชี้วัด (KPI)	ผลลัพธ์ที่คาดว่าจะได้รับ	หน่วยงาน ที่รับผิดชอบ
				๒๕๖๑	๒๕๖๒	๒๕๖๓	๒๕๖๔	๒๕๖๕			
๑๒๔	โครงการก่อสร้างระบายน้ำ หมู่ที่ ๑ - ๑๐(พร้อมฝापิด)	เพื่อให้ประชาชนในหมู่ที่๑-๑๐ ได้มีคูระบายน้ำใช้ในการระบาย น้ำเสียจากบ้านเรือน	กว้าง x ยาว x สูง ๐.๕๐ x ๒๐๐ x ๐.๕๐	-	๕,๐๐๐,๐๐๐	-	-	-	มีคูระบายน้ำ ในหมู่บ้าน เพิ่มขึ้น	ประชาชนได้มีการระบายน้ำเสีย และระบายน้ำข้างถนน สะดวก รวดเร็ว	กองช่าง
๑๒๕	โครงการขุดลอกคูระบายน้ำ หมู่ ๑-๑๐	เพื่อขุดลอกคูระบายน้ำ หมู่ ๑-๑๐	กว้าง x ยาว x สูง ๐.๕๐ x ๔๐๐๐ x ๐.๕๐	-	๕,๐๐๐,๐๐๐	-	-	-	มีทางระบายน้ำ เพิ่มขึ้น	สามารถขุดลอกคูระบายน้ำ หมู่ ๑-๑๐ ได้	กองช่าง
๑๒๖	โครงการสร้างลูกระนาด ภายในหมู่บ้าน หมู่ที่ ๑ - ๑๐	เพื่อให้เกิดความปลอดภัย มากขึ้น ในการคมนาคม	กว้าง x ยาว x สูง ๐.๓๕ x ๐.๐๕ x ๐.๕๐	-	-	๕๐๐,๐๐๐	-	-	เส้นทางคมนาคม ปลอดภัย	เกิดความปลอดภัยมากขึ้น ในการคมนาคม	กองช่าง
๑๒๗	โครงการก่อสร้างระบบ ประปา หมู่ที่ ๑-๑๐	เพื่อให้ชุมชนมีน้ำประปาใช้ อย่างทั่วถึง	กว้าง x ยาว x สูง ๓.๘๐ x ๓.๘๐ x ๑๒	-	-	๒๐๐,๐๐๐	-	-	จำนวนครัวเรือน มีประปาใช้	ชุมชนมีน้ำประปาใช้อย่างทั่วถึง	กองช่าง
๑๒๘	โครงการขยายท่อเมน ประปาหมู่ที่ ๑-๑๐	เพื่อให้ชุมชนมีน้ำประปาใช้ อย่างทั่วถึง	ยาว ๕๐ กิโลเมตร	-	-	๔๐,๐๐๐,๐๐๐	-	-	ท่อเมนประปา เพิ่มขึ้น	ชุมชนมีน้ำประปาใช้อย่างทั่วถึง	กองช่าง

ยุทธศาสตร์จังหวัดที่ ๑ สร้างเสริมคุณภาพการท่องเที่ยวเชิงนิเวศครบวงจร

- ยุทธศาสตร์การพัฒนาขององค์กรปกครองส่วนท้องถิ่นในเขตจังหวัดที่ ๓ พัฒนาคุณภาพชีวิตอย่างทั่วถึงและเป็นธรรม

ยุทธศาสตร์ที่ ๑ การพัฒนาด้านโครงสร้างพื้นฐาน

แผนงานเคหะและชุมชน

ที่	โครงการ	วัตถุประสงค์	เป้าหมาย (ผลผลิตของโครงการ)	งบประมาณ					ตัวชี้วัด (KPI)	ผลลัพธ์ที่คาดว่าจะได้รับ	หน่วยงาน ที่รับผิดชอบ
				๒๕๖๑	๒๕๖๒	๒๕๖๓	๒๕๖๔	๒๕๖๕			
๑๒๙	โครงการปรับปรุงซ่อมแซมระบบประปาหมู่บ้าน หมู่ที่ ๑,๓ และ ๘	เพื่อให้ชุมชนมีน้ำประปาใช้อย่างทั่วถึง	กว้าง x ยาว x สูง ๓.๘๐ x ๓.๘๐ x ๑๒	-	-	๒๐๐,๐๐๐	-	-	ประปาได้รับการปรับปรุง	ชุมชนมีน้ำประปาใช้อย่างทั่วถึง	กองช่าง
๑๓๐	โครงการตรวจวัดคุณภาพน้ำประปาในหมู่บ้าน	เพื่อให้ชุมชนมีน้ำใช้อย่างปลอดภัยถูกสุขลักษณะ	โครงการตรวจวัดคุณภาพน้ำประปา	-	-	๓๐๐,๐๐๐	-	-	น้ำประปาที่ได้คุณภาพ	ชุมชนมีน้ำประปาอย่างปลอดภัย	กองช่าง
๑๓๑	จัดซื้อถังน้ำไฟเบอร์ กลาส ขนาด ๒,๐๐๐ ลิตร	เพื่อให้ชุมชนมีน้ำใช้อย่างปลอดภัยถูกสุขลักษณะ	จำนวน ๒๐ ลูก	-	-	๓๐๐,๐๐๐	-	-	ถังน้ำที่ได้คุณภาพ	ชุมชนมีน้ำใช้อย่างทั่วถึง	กองช่าง
๑๓๒	โครงการปรับปรุงบ่อบาดาล หมู่ ๑-๑๐	เพื่อให้ชุมชนมีน้ำใช้อย่างทั่วถึง	กว้าง x ลึก ๐.๑๐ x ๑๐๐	-	-	-	๑๐๐,๐๐๐	-	จำนวนบ่อบาดาลมีการปรับปรุง	ชุมชนมีน้ำใช้อย่างทั่วถึง	กองช่าง
๑๓๓	โครงการปรับปรุงบ่อน้ำดื่มสาธารณะหมู่บ้าน หมู่ ๑-๑๐	เพื่อให้ชุมชนมีบ่อน้ำดื่มใช้อย่างทั่วถึง	กว้าง x ลึก ๑ x ๒๐	-	-	-	๒๐๐,๐๐๐	-	บ่อน้ำดื่มได้รับการปรับปรุง	ชุมชนมีบ่อน้ำดื่มใช้อย่างทั่วถึง	กองช่าง
๑๓๔	โครงการขยายเขตไฟฟ้าแรงต่ำ หมู่ ๑-๑๐	เพื่อให้ประชาชนหมู่ที่ ๑-๑๐ มีไฟฟ้าใช้อย่างทั่วถึง	ระยะทาง ๒,๐๐๐ เมตร	-	๑,๐๐๐,๐๐๐	๑,๐๐๐,๐๐๐	๑,๐๐๐,๐๐๐	๑,๐๐๐,๐๐๐	จำนวนครัวเรือนที่มีไฟฟ้าใช้	ประชาชนมีไฟฟ้าใช้อย่างทั่วถึง	กองช่าง

ยุทธศาสตร์จังหวัดที่ ๑ สร้างเสริมคุณภาพการท่องเที่ยวเชิงนิเวศครบวงจร

- ยุทธศาสตร์การพัฒนาขององค์กรปกครองส่วนท้องถิ่นในเขตจังหวัดที่ ๓ พัฒนาคุณภาพชีวิตอย่างทั่วถึงและเป็นธรรม

ยุทธศาสตร์ที่ ๑ การพัฒนาด้านโครงสร้างพื้นฐาน

แผนงานเคหะและชุมชน

ที่	โครงการ	วัตถุประสงค์	เป้าหมาย (ผลผลิตของโครงการ)	งบประมาณ					ตัวชี้วัด (KPI)	ผลลัพธ์ที่คาดว่าจะได้รับ	หน่วยงาน ที่รับผิดชอบ
				๒๕๖๑	๒๕๖๒	๒๕๖๓	๒๕๖๔	๒๕๖๕			
๑๓๕	โครงการขยายเขตไฟฟ้า สาธารณะ หมู่ ๑-๑๐	เพื่อให้ประชาชนหมู่ที่ ๑-๑๐ มีไฟฟ้าใช้อย่างทั่วถึงมีความ ปลอดภัยในการคมนาคม	ระยะทาง ๑,๕๐๐ เมตร	-	๑,๐๐๐,๐๐๐	๑,๐๐๐,๐๐๐	๑,๐๐๐,๐๐๐	๑,๐๐๐,๐๐๐	จำนวนครัวเรือน ที่มีไฟฟ้าใช้	ประชาชนมีไฟฟ้าใช้อย่างทั่วถึง	กองช่าง
๑๓๖	โครงการติดตั้งไฟสัญญาณ จราจร หมู่ ๑-๑๐	เพื่อให้ประชาชนมีสัญญาณไฟ จราจรใช้อย่างทั่วถึงมีความ ปลอดภัยในการคมนาคม	ตามแบบมาตรฐาน กรมทางหลวง	-	-	๒๐๐,๐๐๐	๒๐๐,๐๐๐	๒๐๐,๐๐๐	ไฟสัญญาณ จราจรเพิ่มขึ้น	ประชาชนมีไฟสัญญาณจราจร ใช้อย่างทั่วถึง	กองช่าง
๑๓๗	โครงการติดตั้งไฟกระพริบ หมู่ ๑- ๑๐	เพื่อให้ประชาชนมีสัญญาณไฟ เพื่อความปลอดภัยในการขับขี่	ตามแบบมาตรฐาน กรมทางหลวง	-	-	-	๑๐๐,๐๐๐	๑๐๐,๐๐๐	ไฟกระพริบ เพิ่มขึ้น	ประชาชนมีสัญญาณไฟเพื่อความ ปลอดภัยในการขับขี่	กองช่าง
๑๓๘	โครงการย้ายเสาไฟฟ้า สาธารณะ หมู่ ๑-๑๐	เพื่อให้เหมาะสมกับจุดเสี่ยง และให้ความปลอดภัยใน การคมนาคม	ระยะทาง ๕๐๐ เมตร	-	๓๐๐,๐๐๐	๓๐๐,๐๐๐	๓๐๐,๐๐๐	๓๐๐,๐๐๐	จุดเสี่ยง	เพื่อให้เหมาะสมกับจุดเสี่ยงและ ความปลอดภัยในการคมนาคม	กองช่าง

ยุทธศาสตร์จังหวัดที่ ๑ สร้างเสริมคุณภาพการท่องเที่ยวเชิงนิเวศครบวงจร

- ยุทธศาสตร์การพัฒนาขององค์กรปกครองส่วนท้องถิ่นในเขตจังหวัดที่ ๓ พัฒนาคุณภาพชีวิตอย่างทั่วถึงและเป็นธรรม

ยุทธศาสตร์ที่ ๑ การพัฒนาด้านโครงสร้างพื้นฐาน

แผนงานเคหะและชุมชน

ที่	โครงการ	วัตถุประสงค์	เป้าหมาย (ผลผลิตของโครงการ)	งบประมาณ					ตัวชี้วัด (KPI)	ผลลัพธ์ที่คาดว่าจะได้รับ	หน่วยงาน ที่รับผิดชอบ
				๒๕๖๑	๒๕๖๒	๒๕๖๓	๒๕๖๔	๒๕๖๕			
๑๓๙	โครงการก่อสร้างระบบ ประปาหมู่บ้านพร้อมท่อถึง แชมเปญ หมู่ ๑-๑๐ พร้อมวางท่อประปา	เพื่อให้ประชาชน มีระบบ ประปาใช้ได้สะดวก	เดินท่อระบบน้ำประปา ภายในหมู่บ้าน	-	-	-	๑๐,๐๐๐,๐๐๐	-	หมู่ที่ ๑,๓,๔,๖ มีระบบน้ำประปา ใช้อย่างเพียงพอ	ประชาชน มีระบบน้ำประปา ใช้ได้สะดวก	กองช่าง
๑๔๐	โครงการต่อเติมระบบประปา หมู่ที่ ๑-๑๐	เพื่อให้ชุมชนมีน้ำประปาใช้ อย่างทั่วถึง	เดินท่อระบบประปา ภายในหมู่บ้านได้ทั่วถึง	-	-	-	๕๐๐,๐๐๐	-	จำนวนครัวเรือน มีประปาใช้	ชุมชนมีน้ำประปาใช้อย่างทั่วถึง	กองช่าง
๑๔๑	โครงการปรับปรุงซ่อมแซม และต่อเติมศาลาเอนก ประสงค์ หมู่ ๑-๑๐	เพื่อให้มีศาลาเอนกประสงค์ที่ แข็งแรง สามารถใช้ประโยชน์ ได้ในชุมชน	ศาลาเอนกประสงค์ ตามแบบมาตรฐาน อบต.หล่อยูง	-	-	๒,๐๐๐,๐๐๐	๒,๐๐๐,๐๐๐	๒,๐๐๐,๐๐๐	ศาลา เอนกประสงค์มี การซ่อมแซม	ประชาชนมีศาลา เอนกประสงค์ใช้ในการ ประกอบกิจกรรมต่างๆ	กองช่าง
๑๔๒	โครงการขุดบ่อน้ำต้น สาธารณะหมู่บ้าน หมู่ ๑-๑๐	เพื่อให้ชุมชนมีบ่อน้ำต้นใช้ อย่างทั่วถึง	กว้าง x ลึก ๑ x ๒๐	-	๑๐๐,๐๐๐	-	-	-	บ่อน้ำต้นได้รับ การปรับปรุง	ชุมชนมีบ่อน้ำต้นใช้อย่างทั่วถึง	กองช่าง
๑๔๓	โครงการก่อสร้างฝายปิด คุระบายน้ำ หมู่ที่ ๑ - ๑๐	เพื่อให้ประชาชนในหมู่ที่๑-๑๐ ได้มีฝายปิดคุระบายน้ำไม่ส่งกลิ่น	กว้าง x ยาว x สูง ๐.๕๐ x ๒๐๐ x ๐.๕๐	-	๕,๐๐๐,๐๐๐	๕,๐๐๐,๐๐๐	๕,๐๐๐,๐๐๐	๕,๐๐๐,๐๐๐	มีฝายปิดคุระบาย น้ำในหมู่บ้าน เพิ่มขึ้น	ประชาชนได้มีฝายปิดการคุ ระบายน้ำเสีย และระบายน้ำ ข้างถนน สะดวก รวดเร็ว	กองช่าง

รายละเอียดโครงการพัฒนา  
แผนพัฒนาท้องถิ่น (พ.ศ. ๒๕๖๑ - ๒๕๖๕)  
องค์การบริหารส่วนตำบลหล่อยูง

ยุทธศาสตร์จังหวัดที่ ๔ ยกกระดับคุณภาพชีวิตที่ดี สร้างสังคมมั่นคงน่าอยู่

ยุทธศาสตร์การพัฒนาขององค์กรปกครองส่วนท้องถิ่นในเขตจังหวัดที่ ๓ พัฒนาคุณภาพชีวิตอย่างทั่วถึงและเป็นธรรม

ยุทธศาสตร์ที่ ๑ การพัฒนาด้านโครงสร้างพื้นฐาน

แผนงานเคหะและชุมชน

อบต.หล่อยูง

ที่	โครงการ	วัตถุประสงค์	เป้าหมาย (ผลผลิตของโครงการ)	งบประมาณ					ตัวชี้วัด (KPI)	ผลลัพธ์ที่คาดว่าจะได้รับ	หน่วยงาน ที่รับผิดชอบ
				๒๕๖๑	๒๕๖๒	๒๕๖๓	๒๕๖๔	๒๕๖๕			
๑๔๔	ปรับปรุงห้องประชุมประจำสำนักงานองค์การบริหารส่วนตำบลหล่อยูง	เพื่อรองรับบุคลากรและภารกิจของ อบต.หล่อยูง ที่เพิ่มมากขึ้น และเพื่อความเป็นระเบียบเรียบร้อย อำนวยความสะดวกให้แก่ผู้มาติดต่อราชการ	ปรับปรุงห้องประชุม อบต.หล่อยูงขนาดกว้าง ๔.๐๐ เมตร ยาว ๘.๐๐ เมตร ตามแบบที่อบต.หล่อยูงกำหนด	-	๕๐๐,๐๐๐	๕๐๐,๐๐๐	๕๐๐,๐๐๐	๕๐๐,๐๐๐	ผู้ปฏิบัติงานและประชาชนผู้มารับบริการมีความพึงพอใจไม่น้อยกว่า ร้อยละ ๘๐	มีสถานที่ปฏิบัติราชการที่สามารถรองรับบุคลากรและให้บริการประชาชนได้สะดวก	กองช่าง
๑๔๕	ปรับปรุงห้องน้ำประจำสำนักงานองค์การบริหารส่วนตำบลหล่อยูง	เพื่อรองรับบุคลากรและภารกิจของ อบต.หล่อยูง ที่เพิ่มมากขึ้น และเพื่อความเป็นระเบียบเรียบร้อย อำนวยความสะดวกให้แก่ผู้มาติดต่อราชการ	ปรับปรุงห้องน้ำ อบต.หล่อยูง ขนาดกว้าง ๓.๕๐ เมตร ยาว ๓.๘๐ เมตร ตามแบบที่อบต.หล่อยูงกำหนด	-	๒๐๐,๐๐๐	๒๐๐,๐๐๐	๒๐๐,๐๐๐	๒๐๐,๐๐๐	ผู้ปฏิบัติงานและประชาชนผู้มารับบริการมีความพึงพอใจไม่น้อยกว่า ร้อยละ ๘๐	มีสถานที่ปฏิบัติราชการที่สามารถรองรับบุคลากรและให้บริการประชาชนได้สะดวก	กองช่าง
๑๔๖	ก่อสร้างป้ายชื่อสำนักงานองค์การบริหารส่วนตำบลหล่อยูง	เพื่อประชาสัมพันธ์องค์การบริหารส่วนตำบลหล่อยูง และเพิ่มมาตรฐานให้สถานที่	ก่อสร้างป้ายชื่อสำนักงาน อบต.หล่อยูง ขนาด กว้าง ๒.๕๐ เมตร ยาว ๕.๐๐ เมตร ตามแบบที่ อบต.หล่อยูงกำหนด	-	๒๐๐,๐๐๐	๒๐๐,๐๐๐	๒๐๐,๐๐๐	๒๐๐,๐๐๐	ผู้ปฏิบัติงานและประชาชนผู้มารับบริการมีความพึงพอใจไม่น้อยกว่า ร้อยละ ๘๐	องค์การบริหารส่วนตำบลหล่อยูงมีป้ายที่ได้มาตรฐาน สวยงามประทับใจแก่ผู้พบเห็น	กองช่าง

ยุทธศาสตร์จังหวัดที่ ๔ ยกระดับคุณภาพชีวิตที่ดี สร้างสังคมมั่นคงน่าอยู่

ยุทธศาสตร์การพัฒนาขององค์กรปกครองส่วนท้องถิ่นในเขตจังหวัดที่ ๓ พัฒนาคุณภาพชีวิตอย่างทั่วถึงและเป็นธรรม

ยุทธศาสตร์ที่ ๑ การพัฒนาด้านโครงสร้างพื้นฐาน

## แผนงานเคหะและชุมชน

## อบต.หล่อยูง

ที่	โครงการ	วัตถุประสงค์	เป้าหมาย (ผลผลิตของโครงการ)	งบประมาณ					ตัวชี้วัด (KPI)	ผลลัพธ์ที่คาดว่าจะได้รับ	หน่วยงาน ที่รับผิดชอบ
				๒๕๖๑	๒๕๖๒	๒๕๖๓	๒๕๖๔	๒๕๖๕			
๑๔๗	ก่อสร้างห้องประปา ศูนย์พัฒนาเด็กเล็กบ้านทองหลาง ขนาด ๒,๐๐๐ ลิตร	เพื่อแก้ปัญหาการขาดแคลนน้ำอุปโภคบริโภค	ก่อสร้างห้องประปา โครงเหล็ก พร้อมถังเก็บน้ำ ขนาด ๒,๐๐๐ ลิตร ตามแบบที่ อบต.หล่อยูงกำหนด	-	๒๕๐,๐๐๐	๒๕๐,๐๐๐	๒๕๐,๐๐๐	๒๕๐,๐๐๐	จำนวนห้องประปาที่ได้รับ การก่อสร้าง	ศูนย์พัฒนาเด็กเล็กมีน้ำใช้อุปโภค บริโภคอย่างเพียงพอ	กองช่าง
๑๔๘	โครงการก่อสร้างคุระบายน้ำหน้า รพสต.หล่อยูง พร้อมฝาปิด	เพื่อให้มีการระบายน้ำได้สะดวกและรวดเร็วป้องกันน้ำท่วมขัง	กว้าง ๐.๔ เมตร ยาว ๑๖๐ เมตร ตามแบบที่ อบต.หล่อยูงกำหนด	-	๕๐๐,๐๐๐	๕๐๐,๐๐๐	๕๐๐,๐๐๐	๕๐๐,๐๐๐	ผู้ปฏิบัติงาน และประชาชน ผู้มารับบริการ มีความพึงพอใจ ไม่น้อยกว่า ร้อยละ ๘๐	เพื่อเป็นการระบายน้ำได้รวดเร็ว น้ำไม่ท่วมขัง	กองช่าง
๑๔๙	โครงการก่อสร้างป้ายประชาสัมพันธ์หน้าอาคาร สำนักงานองค์การบริหารส่วนตำบลหล่อยูง	เพื่อประชาสัมพันธ์กิจกรรมต่างๆขององค์การบริหารส่วนตำบลหล่อยูง และเพิ่มมาตรฐานให้สถานที่	ก่อสร้างป้ายประชาสัมพันธ์ อบต.หล่อยูง ตามแบบที่ อบต.หล่อยูงกำหนด	-	๒๐๐,๐๐๐	๒๐๐,๐๐๐	๒๐๐,๐๐๐	๒๐๐,๐๐๐	ผู้ปฏิบัติงาน และประชาชน ผู้มารับบริการ มีความพึงพอใจ ไม่น้อยกว่า ร้อยละ ๘๐	องค์การบริหารส่วนตำบลหล่อยูงมีป้ายประชาสัมพันธ์ที่ได้มาตรฐานสวยงามประทับใจแก่ผู้พบเห็น	กองช่าง
๑๕๐	โครงการติดตั้งกล้อง CCTV ภายในเขตองค์การบริหารส่วนตำบลหล่อยูง	เพื่อเป็นการป้องกันรักษาความปลอดภัยในชีวิตและทรัพย์สินของประชาชน และเพื่อเฝ้าระวังป้องกันการโจรกรรม	ติดตั้งกล้องวงจรปิด CCTV ตามแบบที่ อบต.หล่อยูง กำหนด	-	๓,๐๐๐,๐๐๐	๓,๐๐๐,๐๐๐	๓,๐๐๐,๐๐๐	๓,๐๐๐,๐๐๐	ผู้ปฏิบัติงาน และประชาชน ผู้มารับบริการ มีความพึงพอใจ ไม่น้อยกว่า ร้อยละ ๘๐	เพื่อเป็นการป้องกันรักษาความปลอดภัยของผู้ที่มารับบริการภายในศูนย์พัฒนาเด็กเล็กมากขึ้น	กองช่าง



รายละเอียดโครงการพัฒนา  
แผนพัฒนาท้องถิ่น (พ.ศ. ๒๕๖๑ - ๒๕๖๕)  
องค์การบริหารส่วนตำบลห้วยยาง

ยุทธศาสตร์จังหวัดที่ ๔ ยกระดับคุณภาพชีวิต สร้างสังคมมั่นคงน่าอยู่

- ยุทธศาสตร์การพัฒนาขององค์การปกครองส่วนท้องถิ่นในเขตจังหวัดที่ ๒ พัฒนาและเพิ่มมูลค่าผลผลิตทางการเกษตร

ยุทธศาสตร์ที่ ๒ การพัฒนาด้านเศรษฐกิจและการท่องเที่ยว

แผนงานบริหารงานทั่วไป

ที่	โครงการ	วัตถุประสงค์	เป้าหมาย (ผลผลิตของโครงการ)	งบประมาณ					ตัวชี้วัด (KPI)	ผลลัพธ์ที่คาดว่าจะได้รับ	หน่วยงาน ที่รับผิดชอบ
				๒๕๖๑	๒๕๖๒	๒๕๖๓	๒๕๖๔	๒๕๖๕			
๑	โครงการฝึกอบรมส่งเสริมการพัฒนาอาชีพให้แก่ประชาชน ม. ๑-๑๐	เพื่อส่งเสริมกลุ่มอาชีพให้มีความมั่นคงและมีรายได้เพิ่มขึ้น เพื่อสนับสนุนกลุ่มอาชีพแม่บ้าน เพื่อส่งเสริมกลุ่มอาชีพและมีรายได้เพิ่มขึ้นเพื่อสนับสนุนกลุ่มสตรี เพื่อสนับสนุนกลุ่มอาชีพของประชาชนที่สนใจ	โครงการนวดแผนไทย ๓๓๐ ชม.	๒๐๐,๐๐๐	๒๐๐,๐๐๐	๒๐๐,๐๐๐	๒๐๐,๐๐๐	๒๐๐,๐๐๐	ผู้เข้าอบรม จำนวน ๓๐ คน	กลุ่มอาชีพมีความมั่นคงและมีรายได้ให้ครอบครัว	สำนักปลัด ฯ
			โครงการทำน้ายาเอนกประสงค์ (น้ายาล้างจาน)	๒๐,๐๐๐	๒๐,๐๐๐	๒๐,๐๐๐	๒๐,๐๐๐	๒๐,๐๐๐	ผู้เข้าอบรม จำนวน ๒๐ คน	เป็นการส่งเสริมอาชีพประชาชนมีรายได้เพิ่มขึ้น	สำนักปลัด ฯ
			โครงการถักนิตตั้ง	๔๐,๐๐๐	๔๐,๐๐๐	๔๐,๐๐๐	๔๐,๐๐๐	๔๐,๐๐๐	ผู้เข้าอบรม จำนวน ๓๐ คน	กลุ่มอาชีพมีรายได้ให้ครอบครัว	สำนักปลัด ฯ
			โครงการฝึกอบรมการทำปุ๋ยอินทรีย์ - ชีวภาพ	๔๐,๐๐๐	๔๐,๐๐๐	๔๐,๐๐๐	๔๐,๐๐๐	๔๐,๐๐๐	ผู้เข้าอบรม จำนวน ๓๐ คน	เป็นการส่งเสริมอาชีพประชาชนมีรายได้เพิ่มขึ้น	สำนักปลัด ฯ
			โครงการฝึกอบรมการทำขนม - งานฝีมือ	๒๐,๐๐๐	๒๐,๐๐๐	๒๐,๐๐๐	๒๐,๐๐๐	๒๐,๐๐๐	ผู้เข้าอบรม จำนวน ๒๐ คน	เป็นการส่งเสริมอาชีพประชาชนมีรายได้เพิ่มขึ้น	สำนักปลัด ฯ
			โครงการปลูกพืชสมุนไพร	๒๐,๐๐๐	๒๐,๐๐๐	๒๐,๐๐๐	๒๐,๐๐๐	๒๐,๐๐๐	ผู้เข้าอบรม จำนวน ๒๐ คน	เป็นการส่งเสริมอาชีพประชาชนมีรายได้เพิ่มขึ้น	สำนักปลัด ฯ

ยุทธศาสตร์จังหวัดที่ ๔ ยกระดับคุณภาพที่ดี สร้างสังคมมั่นคงน่าอยู่

- ยุทธศาสตร์การพัฒนาขององค์กรปกครองส่วนท้องถิ่นในเขตจังหวัดที่ ๒ พัฒนาและเพิ่มมูลค่าผลผลิตทางการเกษตร

ยุทธศาสตร์ที่ ๒ การพัฒนาด้านเศรษฐกิจและการท่องเที่ยว

แผนงานบริหารงานทั่วไป

ที่	โครงการ	วัตถุประสงค์	เป้าหมาย (ผลผลิตของโครงการ)	งบประมาณ					ตัวชี้วัด (KPI)	ผลลัพธ์ที่คาดว่าจะได้รับ	หน่วยงาน ที่รับผิดชอบ
				๒๕๖๑	๒๕๖๒	๒๕๖๓	๒๕๖๔	๒๕๖๕			
			โครงการส่งเสริมอาชีพ กลุ่มจักสาน	๒๐,๐๐๐	๒๐,๐๐๐	๒๐,๐๐๐	๒๐,๐๐๐	๒๐,๐๐๐	ผู้เข้าอบรม จำนวน ๒๐ คน	เป็นการส่งเสริมอาชีพ ประชาชนมีรายได้เพิ่มขึ้น	สำนักปลัด ฯ
			โครงการส่งเสริมอาชีพ กลุ่มทำไม้กวาด	๒๐,๐๐๐	๒๐,๐๐๐	๒๐,๐๐๐	๒๐,๐๐๐	๒๐,๐๐๐	ผู้เข้าอบรม จำนวน ๓๐ คน	เป็นการส่งเสริมอาชีพ ประชาชนมีรายได้เพิ่มขึ้น	สำนักปลัด ฯ
			โครงการฝึกอบรมกลุ่ม อาชีพแปรรูปอาหารใน รูปขนมพื้นบ้าน	๒๐,๐๐๐	๒๐,๐๐๐	๒๐,๐๐๐	๒๐,๐๐๐	๒๐,๐๐๐	ผู้เข้าอบรม จำนวน ๒๐ คน	เป็นการส่งเสริมอาชีพ ประชาชนมีรายได้เพิ่มขึ้น	สำนักปลัด ฯ
			โครงการฝึกอบรม การทำเกษตรอินทรีย์	๒๐,๐๐๐	๒๐,๐๐๐	๒๐,๐๐๐	๒๐,๐๐๐	๒๐,๐๐๐	ผู้เข้าอบรม จำนวน ๒๐ คน	เป็นการส่งเสริมอาชีพ ประชาชนมีรายได้เพิ่มขึ้น	สำนักปลัด ฯ
			การส่งเสริมอาชีพด้าน เศรษฐกิจพอเพียงแก่ครัว เรือนต้นแบบเศรษฐกิจ พอเพียงเฉลิมพระเกียรติ	๕๐,๐๐๐	๕๐,๐๐๐	๕๐,๐๐๐	๕๐,๐๐๐	๕๐,๐๐๐	ผู้เข้าอบรม จำนวน ๓๐ คน	เพื่อให้ครัวเรือนต้นแบบ หมู่บ้านเศรษฐกิจพอเพียง ดำรงชีพตามแนวปรัชญา เศรษฐกิจพอเพียง และเป็น แบบอย่างแก่ครัวเรือนอื่นๆ	สพข. ตะกั่วทุ่ง
			โครงการจัดตั้งกลุ่มเลี้ยง ปลาในกระชัง	๔๐,๐๐๐	๔๐,๐๐๐	๔๐,๐๐๐	๔๐,๐๐๐	๔๐,๐๐๐	ผู้เข้าอบรม จำนวน ๓๐ คน	กลุ่มอาชีพมีรายได้ให้ ให้ครอบครัว	สำนักปลัด ฯ

ยุทธศาสตร์จังหวัดที่ ๔ ยกระดับคุณภาพที่ดี สร้างสังคมมั่นคงน่าอยู่

- ยุทธศาสตร์การพัฒนาขององค์กรปกครองส่วนท้องถิ่นในเขตจังหวัดที่ ๒ พัฒนาและเพิ่มมูลค่าผลผลิตทางการเกษตร

ยุทธศาสตร์ที่ ๒ การพัฒนาด้านเศรษฐกิจและการท่องเที่ยว

แผนงานบริหารงานทั่วไป

ที่	โครงการ	วัตถุประสงค์	เป้าหมาย (ผลผลิตของโครงการ)	งบประมาณ					ตัวชี้วัด (KPI)	ผลลัพธ์ที่คาดว่าจะได้รับ	หน่วยงาน ที่รับผิดชอบ
				๒๕๖๑	๒๕๖๒	๒๕๖๓	๒๕๖๔	๒๕๖๕			
			โครงการสนับสนุนเมล็ดพันธุ์ผักชนิดต่าง ๆ	๒๐,๐๐๐	๒๐,๐๐๐	๒๐,๐๐๐	๒๐,๐๐๐	๒๐,๐๐๐	ผู้เข้าอบรม จำนวน ๓๐ คน	กลุ่มอาชีพมีรายได้ให้ ให้ครอบครัว	สำนักปลัด ฯ
			โครงการเลี้ยงปลาดุกในท่อซีเมนต์	๓๐,๐๐๐	๓๐,๐๐๐	๓๐,๐๐๐	๓๐,๐๐๐	๓๐,๐๐๐	ผู้เข้าอบรม จำนวน ๓๐ คน	กลุ่มอาชีพมีรายได้ให้ ให้ครอบครัว	สำนักปลัด ฯ
			โครงการเลี้ยงวัว	๒๐,๐๐๐	๒๐,๐๐๐	๒๐,๐๐๐	๒๐,๐๐๐	๒๐,๐๐๐	ผู้เข้าอบรม จำนวน ๓๐ คน	กลุ่มอาชีพมีรายได้ให้ ให้ครอบครัว	สำนักปลัด ฯ
			โครงการเลี้ยงแพะ	๒๐,๐๐๐	๒๐,๐๐๐	๒๐,๐๐๐	๒๐,๐๐๐	๒๐,๐๐๐	ผู้เข้าอบรม จำนวน ๓๐ คน	กลุ่มอาชีพมีรายได้ให้ ให้ครอบครัว	สำนักปลัด ฯ
			โครงการจัดอบรมพื้นที่สีบนผ้าปาเต๊ะ	๕๐,๐๐๐	๕๐,๐๐๐	๕๐,๐๐๐	๕๐,๐๐๐	๕๐,๐๐๐	ผู้เข้าอบรม จำนวน ๓๐ คน	กลุ่มอาชีพมีรายได้ให้ ให้ครอบครัว	สำนักปลัด ฯ
			โครงการเลี้ยงไก่พื้นเมือง	๒๐,๐๐๐	๒๐,๐๐๐	๒๐,๐๐๐	๒๐,๐๐๐	๒๐,๐๐๐	ผู้เข้าอบรม จำนวน ๓๐ คน	กลุ่มอาชีพมีรายได้ให้ ให้ครอบครัว	สำนักปลัด ฯ

ยุทธศาสตร์จังหวัดที่ ๔ ยกระดับคุณภาพที่ดี สร้างสังคมมั่นคงน่าอยู่

- ยุทธศาสตร์การพัฒนาขององค์กรปกครองส่วนท้องถิ่นในเขตจังหวัดที่ ๒ พัฒนาและเพิ่มมูลค่าผลผลิตทางการเกษตร

ยุทธศาสตร์ที่ ๒ การพัฒนาด้านเศรษฐกิจและการท่องเที่ยว

แผนงานบริหารงานทั่วไป

ที่	โครงการ	วัตถุประสงค์	เป้าหมาย (ผลผลิตของโครงการ)	งบประมาณ					ตัวชี้วัด (KPI)	ผลลัพธ์ที่คาดว่าจะได้รับ	หน่วยงาน ที่รับผิดชอบ
				๒๕๖๑	๒๕๖๒	๒๕๖๓	๒๕๖๔	๒๕๖๕			
			โครงการส่งเสริมการปลูก ถั่วลิสง	๒๐,๐๐๐	๒๐,๐๐๐	๒๐,๐๐๐	๒๐,๐๐๐	๒๐,๐๐๐	ผู้เข้าอบรม จำนวน ๓๐ คน	กลุ่มอาชีพมีรายได้ให้ ให้ครอบครัว	สำนักปลัด ฯ
			โครงการส่งเสริมการ อนุรักษ์พันธุ์ข้าว	๒๐,๐๐๐	๒๐,๐๐๐	๒๐,๐๐๐	๒๐,๐๐๐	๒๐,๐๐๐	ผู้เข้าอบรม จำนวน ๓๐ คน	กลุ่มอาชีพมีรายได้ให้ ให้ครอบครัว	สำนักปลัด ฯ
			โครงการส่งเสริมอาชีพ ด้านการปลูก	๑๒๐,๐๐๐	๑๒๐,๐๐๐	๑๒๐,๐๐๐	๑๒๐,๐๐๐	๑๒๐,๐๐๐	ผู้เข้าอบรม จำนวน ๓๐ คน	กลุ่มอาชีพมีรายได้ให้ ให้ครอบครัว	สำนักปลัด ฯ
			โครงการสนับสนุนกลุ่ม อาชีพ หมู่ ๑-๑๐	๒๐๐,๐๐๐	๒๐๐,๐๐๐	๒๐๐,๐๐๐	๒๐๐,๐๐๐	๒๐๐,๐๐๐	ผู้เข้าอบรม จำนวน ๓๐ คน	กลุ่มอาชีพมีรายได้ให้ ให้ครอบครัว	สำนักปลัด ฯ
			โครงการส่งเสริมการ ต่อเรือ หมู่ ๓,๖,๗,๙	๑๐๐,๐๐๐	๑๐๐,๐๐๐	๑๐๐,๐๐๐	๑๐๐,๐๐๐	๑๐๐,๐๐๐	ผู้เข้าอบรม จำนวน ๓๐ คน	กลุ่มอาชีพมีรายได้ให้ ให้ครอบครัว	สำนักปลัด ฯ

ยุทธศาสตร์จังหวัดที่ ๔ ยกระดับคุณภาพที่ดี สร้างสังคมมั่นคงน่าอยู่

- ยุทธศาสตร์การพัฒนาขององค์กรปกครองส่วนท้องถิ่นในเขตจังหวัดที่ ๒ พัฒนาและเพิ่มมูลค่าผลผลิตทางการเกษตร

ยุทธศาสตร์ที่ ๒ การพัฒนาด้านเศรษฐกิจและการท่องเที่ยว

แผนงานบริหารงานทั่วไป

ที่	โครงการ	วัตถุประสงค์	เป้าหมาย (ผลผลิตของโครงการ)	งบประมาณ					ตัวชี้วัด (KPI)	ผลลัพธ์ที่คาดว่าจะได้รับ	หน่วยงาน ที่รับผิดชอบ
				๒๕๖๑	๒๕๖๒	๒๕๖๓	๒๕๖๔	๒๕๖๕			
			โครงการฝึกอบรมการทำสบู่สมุนไพร	๓๐,๐๐๐	๓๐,๐๐๐	๓๐,๐๐๐	๓๐,๐๐๐	๓๐,๐๐๐	ผู้เข้าอบรม จำนวน ๓๐ คน	เป็นการส่งเสริมอาชีพ ประชาชนมีรายได้เพิ่มขึ้น	สำนักปลัด ฯ
			โครงการฝึกอบรมปลูกผักไฮโดรลิก	๓๐,๐๐๐	๓๐,๐๐๐	๓๐,๐๐๐	๓๐,๐๐๐	๓๐,๐๐๐	ผู้เข้าอบรม จำนวน ๓๐ คน	เป็นการส่งเสริมอาชีพ ประชาชนมีรายได้เพิ่มขึ้น	สำนักปลัด ฯ
๒	โครงการจัดทำป้ายบอกสถานที่ท่องเที่ยว หมู่ ๑-๑๐	เพื่ออำนวยความสะดวกแก่นักท่องเที่ยว	จัดทำป้ายบอกสถานที่ท่องเที่ยวปีละครั้ง	๒๒๐,๐๐๐	-	-	-	-	ป้ายบอกสถานที่ท่องเที่ยว ที่ท่องเที่ยวเพิ่มขึ้น	มีจำนวนนักท่องเที่ยว เพิ่มขึ้น	สำนักปลัด ฯ
๓	โครงการส่งเสริมการท่องเที่ยวเชิงอนุรักษ์ และการท่องเที่ยวเชิงนิเวศน์ หมู่ ๑-๑๐	ส่งเสริมการท่องเที่ยวและเพิ่มรายได้ให้ส่งเสริมการท่องเที่ยวและเพิ่มรายได้ให้	ปรับปรุงและพัฒนาสถานที่ท่องเที่ยว หมู่ ๑-๑๐	๔๐,๐๐๐	๔๐,๐๐๐	๔๐,๐๐๐	๔๐,๐๐๐	๔๐,๐๐๐	จำนวนผู้มา ท่องเที่ยว	สถานที่ท่องเที่ยวได้รับการ พัฒนาและประชาชนมี	สำนักปลัด ฯ
๔	โครงการพัฒนาถนนทางเข้าป่าโกงกาง หมู่ ๔	ส่งเสริมการท่องเที่ยวและเพิ่มรายได้ให้กับประชาชน	กว้าง ๕ เมตร ยาว ๑ กิโลเมตร	-	-	๕๐,๐๐๐	-	-	เส้นทางคมนาคม ปลอดภัย	สถานที่ท่องเที่ยวได้รับการ พัฒนาและประชาชนมี รายได้เพิ่มขึ้น	สำนักปลัด ฯ

ยุทธศาสตร์จังหวัดที่ ๔ ยกระดับคุณภาพที่ดี สร้างสังคมมั่นคงน่าอยู่

- ยุทธศาสตร์การพัฒนาขององค์กรปกครองส่วนท้องถิ่นในเขตจังหวัดที่ ๒ พัฒนาและเพิ่มมูลค่าผลผลิตทางการเกษตร

ยุทธศาสตร์ที่ ๒ การพัฒนาด้านเศรษฐกิจและการท่องเที่ยว

แผนงานบริหารงานทั่วไป

ที่	โครงการ	วัตถุประสงค์	เป้าหมาย (ผลผลิตของโครงการ)	งบประมาณ					ตัวชี้วัด (KPI)	ผลลัพธ์ที่คาดว่าจะได้รับ	หน่วยงาน ที่รับผิดชอบ
				๒๕๖๑	๒๕๖๒	๒๕๖๓	๒๕๖๔	๒๕๖๕			
๕	โครงการจัดตั้งศาลาการเรียนรู้ระบบนิเวศน์ป่าโกงกาง หมู่ ๔	ส่งเสริมการท่องเที่ยวและเพิ่มรายได้ให้กับประชาชน	ปรับปรุงและพัฒนาสถานที่ท่องเที่ยว	-	-	๑๐๐,๐๐๐	-	-	ศาลาการเรียนรู้เพิ่มขึ้น	สถานที่ท่องเที่ยวได้รับการพัฒนาประชาชนมีรายได้เพิ่ม	สำนักปลัด ฯ
๖	โครงการปรับปรุงภูมิทัศน์สวนสาธารณะ พรุฬก์พนาม หมู่ ๕	เพื่อสร้างความเรียบร้อย และความเป็นระเบียบแก่ชุมชน	ปรับปรุงและพัฒนาบริเวณสวนสาธารณะพรุฬก์พนาม หมู่ ๕	-	-	-	๑๐,๐๐๐,๐๐๐	๑๐,๐๐๐,๐๐๐	สวนสาธารณะเพิ่มขึ้น	เพื่อสร้างความเป็นระเบียบพัฒนาสถานที่รอบบริเวณสวนสาธารณะพรุฬก์พนาม	สำนักปลัด ฯ

แผนงานเคหะและชุมชน

ที่	โครงการ	วัตถุประสงค์	เป้าหมาย (ผลผลิตของโครงการ)	งบประมาณ					ตัวชี้วัด (KPI)	ผลลัพธ์ที่คาดว่าจะได้รับ	หน่วยงาน ที่รับผิดชอบ
				๒๕๖๑	๒๕๖๒	๒๕๖๓	๒๕๖๔	๒๕๖๕			
๑	โครงการก่อสร้างสะพานไม้เพื่อเป็นศูนย์แหล่งเรียนรู้ระบบนิเวศน์ป่าชายเลน เกาะแรด - แผลมหิน หมู่ ๖	เพื่อเป็นสถานที่ท่องเที่ยวและแหล่งเรียนรู้รวมทั้งเพิ่มรายได้ให้กับประชาชน	ปรับปรุงและพัฒนาสถานที่ท่องเที่ยว	-	๑๐๐,๐๐๐	-	-	-	สะพานไม้เพิ่มขึ้น	สถานที่ท่องเที่ยวได้รับการพัฒนาและประชาชนมีรายได้เพิ่มขึ้น	สำนักปลัด ฯ
๒	โครงการปรับปรุงภูมิทัศน์พร้อมทำเตียบเรือที่สาธารณะหัวแหลมหิน หมู่ ๖	ส่งเสริมการท่องเที่ยวและเพิ่มรายได้ให้กับประชาชน	ปรับปรุงและพัฒนาสถานที่ท่องเที่ยว	-	๑๐๐,๐๐๐	๑๐๐,๐๐๐	๑๐๐,๐๐๐	๑๐๐,๐๐๐	ท่าเทียบเรือได้มีการปรับปรุง	สถานที่ท่องเที่ยวได้รับการพัฒนาและประชาชนมีรายได้เพิ่มขึ้น	สำนักปลัด ฯ

ยุทธศาสตร์จังหวัดที่ ๑ สร้างเสริมคุณภาพการท่องเที่ยวเชิงนิเวศครบวงจร

- ยุทธศาสตร์การพัฒนาขององค์กรปกครองส่วนท้องถิ่นในเขตจังหวัดที่ ๑ พัฒนาการท่องเที่ยวเชิงนิเวศและเชิงประวัติศาสตร์

ยุทธศาสตร์ที่ ๒ การพัฒนาด้านเศรษฐกิจและการท่องเที่ยว

แผนงานเคหะและชุมชน

ที่	โครงการ	วัตถุประสงค์	เป้าหมาย (ผลผลิตของโครงการ)	งบประมาณ					ตัวชี้วัด (KPI)	ผลลัพธ์ที่คาดว่าจะได้รับ	หน่วยงาน ที่รับผิดชอบ
				๒๕๖๑	๒๕๖๒	๒๕๖๓	๒๕๖๔	๒๕๖๕			
๓	โครงการปรับปรุงภูมิทัศน์ หัวแหลม - นาละ หมู่ ๗	ส่งเสริมการท่องเที่ยวและเพิ่มรายได้ ให้กับประชาชน	ปรับปรุงและพัฒนา สถานที่ท่องเที่ยว	-	-	-	๑๐๐,๐๐๐	๑๐๐,๐๐๐	จำนวนผู้มา ท่องเที่ยว	สถานที่ท่องเที่ยวได้รับการ พัฒนาและประชาชนมี รายได้เพิ่มขึ้น	สำนักปลัด ฯ
๔	โครงการปรับปรุงรอบบริเวณ กุโบร์ หมู่ ๓,๔,๖,๗,๘,๙	เพื่อสร้างความเรียบร้อยและความ เป็นระเบียบรอบบริเวณกุโบร์	ปรับปรุงและพัฒนาบริเวณ กุโบร์	-	-	-	๓๐๐,๐๐๐	๓๐๐,๐๐๐	ภูมิทัศน์ได้มี การปรับปรุง	เพื่อสร้างความเป็นระเบียบ พัฒนาสถานที่รอบบริเวณ กุโบร์ให้ดีขึ้น	สำนักปลัด ฯ
๕	โครงการปรับปรุงภูมิทัศน์ รอบบริเวณมัสยิด หมู่ ๓,๔,๖,๗,๘,๙	เพื่อสร้างความเรียบร้อยและความ เป็นระเบียบรอบบริเวณมัสยิด	ปรับปรุงและพัฒนา บริเวณมัสยิด	-	-	๓๐๐,๐๐๐	๓๐๐,๐๐๐	๓๐๐,๐๐๐	ภูมิทัศน์ได้มี การปรับปรุง	เพื่อสร้างความเป็นระเบียบ พัฒนาสถานที่รอบบริเวณ มัสยิดให้ดีขึ้น	สำนักปลัด ฯ
๖	โครงการปรับปรุงภูมิทัศน์ พร้อมทำเทียบเรือที่ สาธารณะบ้านบากัน หมู่ ๙	ส่งเสริมการท่องเที่ยวและเพิ่มรายได้ ให้กับประชาชน	กว้าง ๒ เมตร ยาว ๒๐๐ เมตร	-	-	๖๐๐,๐๐๐	๖๐๐,๐๐๐	๖๐๐,๐๐๐	จำนวนผู้มา ท่องเที่ยว	สถานที่ท่องเที่ยวได้รับการ พัฒนาและประชาชนมี รายได้เพิ่มขึ้น	สำนักปลัด ฯ
๗	โครงการพัฒนาปายาเล่นให้ เป็นแหล่งการเรียนรู้เชิงนิเวศ บ้านบากัน หมู่ ๙	ส่งเสริมการท่องเที่ยวและเพิ่มรายได้ ให้กับประชาชน	ปรับปรุงและพัฒนาปายา เล่นที่ท่องเที่ยว	-	-	๕๐,๐๐๐	๕๐,๐๐๐	๕๐,๐๐๐	แหล่งการเรียนรู้ เชิงนิเวศได้มีการ พัฒนา	สถานที่ท่องเที่ยวได้รับการ พัฒนาและประชาชนมี รายได้เพิ่มขึ้น	สำนักปลัด ฯ

ยุทธศาสตร์จังหวัดที่ ๑ สร้างเสริมคุณภาพการท่องเที่ยวเชิงนิเวศครบวงจร

- ยุทธศาสตร์การพัฒนาขององค์กรปกครองส่วนท้องถิ่นในเขตจังหวัดที่ ๑ พัฒนาการท่องเที่ยวเชิงนิเวศและเชิงประวัติศาสตร์

ยุทธศาสตร์ที่ ๒ การพัฒนาด้านเศรษฐกิจและการท่องเที่ยว

แผนงานเคหะและชุมชน

ที่	โครงการ	วัตถุประสงค์	เป้าหมาย (ผลผลิตของโครงการ)	งบประมาณ					ตัวชี้วัด (KPI)	ผลลัพธ์ที่คาดว่าจะได้รับ	หน่วยงาน ที่รับผิดชอบ
				๒๕๖๑	๒๕๖๒	๒๕๖๓	๒๕๖๔	๒๕๖๕			
๘	โครงการปรับปรุงภูมิทัศน์บริเวณท่าเทียบเรือ หมู่ ๗	เพื่อปรับปรุงภูมิทัศน์ท่าเทียบเรือให้เกิดความสวยงาม และเป็นแหล่งท่องเที่ยว	สภาพภูมิทัศน์ตามแบบมาตรฐานของ	-	-	-	๑,๕๐๐,๐๐๐	๑,๕๐๐,๐๐๐	จำนวนผู้มาท่องเที่ยว	สภาพภูมิทัศน์บริเวณท่าเทียบเรือ หมู่ ๗ เริ่มมีสภาพสวยงามสมบูรณ์	กองช่าง
๙	โครงการก่อสร้างท่าเทียบเรือ หมู่ ๙	เพื่อก่อสร้างท่าเทียบเรือ หมู่ ๙	กว้าง ๒ เมตร ยาว ๒๐๐ เมตร	-	-	-	๕๕๐,๐๐๐	๕๕๐,๐๐๐	ศาลาท่าเทียบเรือเพิ่มขึ้น	มีท่าเทียบเรือที่ได้แบบมาตรฐาน	กองช่าง/ อบจ.
๑๐	โครงการพัฒนาป่าชายเลนให้เป็นระบบนิเวศน์ หมู่ ๓,๔, ๖,๗,๙	ส่งเสริมการท่องเที่ยวและเพิ่มรายได้ให้กับประชาชน	ปรับปรุงและพัฒนาสถานที่ท่องเที่ยว	-	-	-	๕๐,๐๐๐	๕๐,๐๐๐	ป่าชายเลนมีระบบนิเวศน์ที่ดีขึ้น	สถานที่ท่องเที่ยวได้รับการพัฒนาและประชาชนมีรายได้เพิ่มขึ้น	กองช่าง
๑๑	โครงการก่อสร้างสะพานไม้เป็นศูนย์แห่งเรียนรู้ระบบริเวศ หมู่ ๙	เพื่อปรับปรุงภูมิทัศน์เพื่อส่งเสริมให้เกิดความสวยงาม และเป็นแหล่งท่องเที่ยว	สภาพภูมิทัศน์ตามแบบมาตรฐานของ	-	-	-	๑๐๐,๐๐๐	๑๐๐,๐๐๐	สะพานไม้เพิ่มขึ้น	มีแหล่งการเรียนรู้ที่เพิ่มขึ้น	กองช่าง



- ยุทธศาสตร์การพัฒนาขององค์กรปกครองส่วนท้องถิ่นในเขตจังหวัดที่ ๑ พัฒนาการท่องเที่ยวเชิงนิเวศและเชิงประวัติศาสตร์

ยุทธศาสตร์ที่ ๒ การพัฒนาด้านเศรษฐกิจและการท่องเที่ยว

แผนงานคณะและชุมชน

ที่	โครงการ	วัตถุประสงค์	เป้าหมาย (ผลผลิตของโครงการ)	งบประมาณ					ตัวชี้วัด (KPI)	ผลลัพธ์ที่คาดว่าจะได้รับ	หน่วยงาน ที่รับผิดชอบ
				๒๕๖๑	๒๕๖๒	๒๕๖๓	๒๕๖๔	๒๕๖๕			
๑๒	โครงการจัดตั้งศาลาการเรียนรู้ป่าโกงกาง	เพื่อปรับปรุงภูมิทัศน์เพื่อส่งเสริมให้เกิดความสวยงาม และเป็นแหล่งท่องเที่ยว	สภาพภูมิทัศน์ตามแบบมาตรฐานของ	-	-	-	๑๐๐,๐๐๐	๑๐๐,๐๐๐	ศาลาเพิ่มขึ้น	มีสถานที่การเรียนรู้ป่าโกงกาง	กองช่าง
๑๓	โครงการปรับปรุงภูมิทัศน์รอบวัด หมู่ ๑๐	เพื่อสร้างความเรียบร้อย และความ เป็นระเบียบรอบบริเวณวัด	ปรับปรุงและพัฒนาบริเวณวัด	-	-	๑๐๐,๐๐๐	๑๐๐,๐๐๐	๑๐๐,๐๐๐	ภูมิทัศน์ได้มีการปรับปรุง	เพื่อสร้างความเป็นระเบียบ พัฒนาสถานที่รอบบริเวณวัดให้ดีขึ้น	กองช่าง
๑๔	โครงการปรับปรุงภูมิทัศน์รอบเมรุ หมู่ ๑๐	เพื่อสร้างความเรียบร้อย และความ เป็นระเบียบรอบบริเวณเมรุ	ปรับปรุงและพัฒนาบริเวณเมรุ	-	-	๑๐๐,๐๐๐	๑๐๐,๐๐๐	๑๐๐,๐๐๐	ภูมิทัศน์ได้มีการปรับปรุง	เพื่อสร้างความเป็นระเบียบ พัฒนาสถานที่รอบบริเวณเมรุให้ดีขึ้น	กองช่าง

รายละเอียดโครงการพัฒนา  
แผนพัฒนาท้องถิ่น (พ.ศ. ๒๕๖๑ - ๒๕๖๕)

แบบ ผ.๐๒

องค์การบริหารส่วนตำบลหล่อยูง

ยุทธศาสตร์จังหวัดที่ ๔ ยกระดับคุณภาพชีวิตสร้างสังคมมั่นคงน่าอยู่

- ยุทธศาสตร์การพัฒนาขององค์กรปกครองส่วนท้องถิ่นในเขตจังหวัดที่ ๓ พัฒนาคุณภาพชีวิตอย่างทั่วถึงและเป็นธรรม

ยุทธศาสตร์ที่ ๓ การพัฒนาด้านการศึกษาศิลปวัฒนธรรม

แผนงานการศึกษา

ที่	โครงการ	วัตถุประสงค์	เป้าหมาย (ผลผลิตของโครงการ)	งบประมาณ					ตัวชี้วัด (KPI)	ผลลัพธ์ที่คาดว่าจะได้รับ	หน่วยงาน ที่รับผิดชอบ
				๒๕๖๑	๒๕๖๒	๒๕๖๓	๒๕๖๔	๒๕๖๕			
๑	โครงการฝึกอบรมภาษาต่างประเทศ หมู่ที่ ๑ - ๑๐	เพื่อให้ประชาชนมีความรู้เกี่ยวกับภาษาต่างประเทศ เพื่อรองรับการท่องเที่ยวในอนาคต	กลุ่มประชาชน หมู่ที่ ๑-๑๐	๔๐,๐๐๐	๔๐,๐๐๐	๔๐,๐๐๐	๔๐,๐๐๐	๔๐,๐๐๐	ผู้เข้าร่วมอบรม จำนวน ๒๐ คน	ประชาชนมีความรู้เกี่ยวกับภาษาต่างประเทศ เพื่อรองรับในอนาคต	สำนักปลัด
๒	ส่งเสริมสนับสนุนวัสดุอุปกรณ์ศูนย์เรียนรู้ด้านเศรษฐกิจพอเพียง	เพื่อให้ศูนย์เรียนรู้ด้านเศรษฐกิจพอเพียงมีความรู้ และสามารถเป็นสถานที่ศึกษาดูงานได้	ตำบลละ ๑ ศูนย์	๒๐,๐๐๐	๒๐,๐๐๐	๒๐,๐๐๐	๒๐,๐๐๐	๒๐,๐๐๐	วัสดุอุปกรณ์เพียงพอ	เพื่อให้ศูนย์ด้านการเรียนรู้ด้านปรัชญาเศรษฐกิจพอเพียงมีคุณภาพและสามารถเป็น	สำนักปลัด
๓	โครงการจัดนิทรรศการเพื่อพัฒนาส่งเสริมการเรียนรู้เด็กปฐมวัย(บัณฑิตน้อย)	เพื่อสร้างเสริมการเรียนรู้ด้านการศึกษาและการมีส่วนร่วมในการพัฒนาเด็กอย่างรอบด้าน	เด็กปฐมวัยที่จบการศึกษาจากศูนย์พัฒนาเด็กเล็ก องค์การบริหารส่วนตำบล	๔๐,๐๐๐	๔๐,๐๐๐	๔๐,๐๐๐	๔๐,๐๐๐	๔๐,๐๐๐	ผู้เข้าร่วมอบรม จำนวน ๓๐ คน	ผู้มีส่วนเกี่ยวข้องของสถานศึกษา ผู้ปกครองได้ตระหนักรู้และเข้าใจด้านการศึกษาปฐมวัย	สำนักปลัด
๔	โครงการส่งเสริมพัฒนาการเรียนรู้เด็กปฐมวัย	เพื่อให้เด็กเกิดการเรียนรู้อย่างมีความสุข จากประสบการณ์ และสถานที่จริง	เด็กระดับปฐมวัยในศูนย์พัฒนาเด็กเล็กขององค์กรปกครองและบุคลากรหน่วยงานของรัฐ	๒๐,๐๐๐	๒๐,๐๐๐	๒๐,๐๐๐	๒๐,๐๐๐	๒๐,๐๐๐	ผู้เข้าร่วมอบรม จำนวน ๒๐ คน	เด็กปฐมวัยได้ศึกษาแหล่งเรียนรู้จากสถานที่จริง และการมีส่วนร่วมในการจัดการศึกษาให้กับเด็ก	สำนักปลัด

ยุทธศาสตร์จังหวัดที่ ๔ ยกระดับคุณภาพที่ดีสร้างสังคมมั่นคงน่าอยู่

- ยุทธศาสตร์การพัฒนาขององค์กรปกครองส่วนท้องถิ่นในเขตจังหวัดที่ ๓ พัฒนาคุณภาพชีวิตอย่างทั่วถึงและเป็นธรรม

ยุทธศาสตร์ที่ ๓ การพัฒนาด้านการศึกษาศิลปวัฒนธรรม

แผนงานการศึกษา

ที่	โครงการ	วัตถุประสงค์	เป้าหมาย (ผลผลิตของโครงการ)	งบประมาณ					ตัวชี้วัด (KPI)	ผลลัพธ์ที่คาดว่าจะได้รับ	หน่วยงาน ที่รับผิดชอบ
				๒๕๖๑	๒๕๖๒	๒๕๖๓	๒๕๖๔	๒๕๖๕			
๕	โครงการเข้าค่ายวัยรุ่นรณรงค์ ป้องกันการตั้งครรภ์ก่อน วัยเรียน	เพื่อส่งเสริมให้เด็กวัยรุ่นรู้จัก ป้องกันการตั้งครรภ์ก่อน วัยเรียน	ส่งเสริมเด็กวัยรุ่นให้รู้จัก การป้องกันการตั้งครรภ์	๒๐,๐๐๐	๒๐,๐๐๐	๒๐,๐๐๐	๒๐,๐๐๐	๒๐,๐๐๐	ผู้เข้าร่วมอบรม จำนวน ๒๐ คน	เด็กวัยรุ่นรู้จักการป้องกันการตั้ง ครรภ์ก่อนวัยเรียน	สำนักปลัด ฯ
๖	โครงการฝึกอบรมจริยธรรม เยาวชน	เพื่อส่งเสริมอบรมจริยธรรม เยาวชน	ส่งเสริมอบรมจริยธรรม เยาวชน	๒๐,๐๐๐	๒๐,๐๐๐	๒๐,๐๐๐	๒๐,๐๐๐	๒๐,๐๐๐	ผู้เข้าร่วมอบรม จำนวน ๒๐ คน	เพื่ออบรมจริยธรรมเยาวชน	สำนักปลัด ฯ
๗	อินเทอร์เน็ตตำบล	เพื่อเป็นการเพิ่มช่องทางใน การรับรู้ข้อมูลข่าวสารของ ประชาชน	จัดซื้อเครื่องคอมพิวเตอร์ และติดตั้งอินเทอร์เน็ต	๓๐๐,๐๐๐	๓๐๐,๐๐๐	๓๐๐,๐๐๐	๓๐๐,๐๐๐	๓๐๐,๐๐๐	จุดบริการอินเทอร์เน็ต เพิ่มขึ้น	ประชาชนรับทราบข้อมูล ข่าวสารอย่างทั่วถึง	สำนักปลัด ฯ
๘	จัดซื้อหนังสือต่างๆ ประจำ ห้องสมุดประชาชน	เพื่อให้ประชาชนมีสถานที่ใน การค้นคว้าหาความรู้	มีหนังสือประจำห้องสมุด ประชาชน ๑ แห่ง	๒๕๐,๐๐๐	๒๕๐,๐๐๐	๒๕๐,๐๐๐	๒๕๐,๐๐๐	๒๕๐,๐๐๐	หนังสือห้องสมุด เพิ่มขึ้น	ประชาชนมีหนังสือใช้ในการ ศึกษาค้นคว้าหาความรู้	สำนักปลัด ฯ
๙	โครงการก่อสร้างศูนย์อบรม จริยธรรม	เพื่อให้ประชาชนมีสถานที่ใน การอบรมจริยธรรม	มีศูนย์อบรมจริยธรรม จำนวน ๑ แห่ง	๕๐๐,๐๐๐	๕๐๐,๐๐๐	๕๐๐,๐๐๐	๕๐๐,๐๐๐	๕๐๐,๐๐๐	ศูนย์อบรม จริยธรรมเพิ่มขึ้น	ประชาชนมีศูนย์อบรม จริยธรรม	สำนักปลัด ฯ

ยุทธศาสตร์จังหวัดที่ ๔ ยกระดับคุณภาพชีวิตสร้างสังคมมั่นคงน่าอยู่

- ยุทธศาสตร์การพัฒนาขององค์กรปกครองส่วนท้องถิ่นในเขตจังหวัดที่ ๓ พัฒนาคุณภาพชีวิตอย่างทั่วถึงและเป็นธรรม

ยุทธศาสตร์ที่ ๓ การพัฒนาด้านการศึกษาศิลปวัฒนธรรม

แผนงานการศึกษา

ที่	โครงการ	วัตถุประสงค์	เป้าหมาย (ผลผลิตของโครงการ)	งบประมาณ					ตัวชี้วัด (KPI)	ผลลัพธ์ที่คาดว่าจะได้รับ	หน่วยงาน ที่รับผิดชอบ
				๒๕๖๑	๒๕๖๒	๒๕๖๓	๒๕๖๔	๒๕๖๕			
๑๐	โครงการซ่อมแซมหอกระจาย ข่าวประจำหมู่บ้าน หมู่ ๑-๑๐	เพื่อให้ประชาชนได้รับรู้ข้อมูล ข่าวสารได้ทันเวลา	ตามแบบมาตรฐาน อบต.หล่อยุง	๕๐๐,๐๐๐	๕๐๐,๐๐๐	๕๐๐,๐๐๐	๕๐๐,๐๐๐	๕๐๐,๐๐๐	หอกระจายข่าว มีการซ่อมแซม	ในการประชาสัมพันธ์ข่าวสารต่างๆ ในหมู่บ้าน	สำนักปลัดฯ
๑๑	โครงการสานสัมพันธ์ผู้สูงอายุ ในตำบลหล่อยุง	เพื่อให้ผู้สูงอายุได้พบปะกัน และเป็นการอบรมให้ความรู้ ผู้สูงอายุ	จัดประชุมผู้สูงอายุ ประจำปี	๖๐,๐๐๐	๖๐,๐๐๐	๖๐,๐๐๐	๖๐,๐๐๐	๖๐,๐๐๐	จำนวนผู้เข้า ร่วมงาน	ผู้สูงอายุได้พบปะกัน และเป็น การอบรมให้ความรู้ผู้สูงอายุ	สำนักปลัด
๑๒	โครงการโรงเรียนผู้สูงอายุ	เพื่อให้ผู้สูงอายุได้พบปะกัน และเป็นการอบรมให้ความรู้ ผู้สูงอายุ	จัดประชุมผู้สูงอายุให้มี การแลกเปลี่ยนความคิด	๓๐,๐๐๐	๓๐,๐๐๐	๓๐,๐๐๐	๓๐,๐๐๐	๓๐,๐๐๐	จำนวนผู้เข้า ร่วมงาน	ผู้สูงอายุได้พบปะกัน และเป็น การอบรมให้ความรู้ผู้สูงอายุ	สำนักปลัด
๑๓	โครงการประชุมใหญ่ครู- นักเรียน ฟิรดูอิน ครูสัมพันธ์ อิสลามแห่งประเทศไทยใน พระราชูปถัมภ์ ตำบลหล่อยุง	เพื่อให้ครู - นักเรียน ได้พบปะ กันและเป็นการอบรมให้ความ แก่ ครู -นักเรียน ฟิรดูอิน	จัดพบปะครู - นักเรียน และให้ความรู้แก่นักเรียน ฟิรดูอิน	๑๐๐,๐๐๐	๑๐๐,๐๐๐	๑๐๐,๐๐๐	๑๐๐,๐๐๐	๑๐๐,๐๐๐	จำนวนผู้เข้า ร่วมงาน	ผู้สูงอายุได้พบปะกัน และ เป็นการอบรมให้ความแก่ ครู-นักเรียน	สำนักปลัด

ยุทธศาสตร์จังหวัดที่ ๔ ยกระดับคุณภาพที่ดีสร้างสังคมมั่นคงน่าอยู่

- ยุทธศาสตร์การพัฒนาขององค์กรปกครองส่วนท้องถิ่นในเขตจังหวัดที่ ๓ พัฒนาคุณภาพชีวิตอย่างทั่วถึงและเป็นธรรม

ยุทธศาสตร์ที่ ๓ การพัฒนาด้านการศึกษา ศิลปวัฒนธรรม

แผนงานการศึกษา

ที่	โครงการ	วัตถุประสงค์	เป้าหมาย (ผลผลิตของโครงการ)	งบประมาณ					ตัวชี้วัด (KPI)	ผลลัพธ์ที่คาดว่าจะได้รับ	หน่วยงาน ที่รับผิดชอบ
				๒๕๖๑	๒๕๖๒	๒๕๖๓	๒๕๖๔	๒๕๖๕			
๑๔	โครงการอาหารกลางวัน	เพื่อให้เด็กได้บริโภคอาหารที่ ถูกหลักโภชนาการ	จัดหาอาหารกลางวันแก่ เด็กนักเรียนของศูนย์ พัฒนาเด็กเล็ก	๕๐๐,๐๐๐	๕๐๐,๐๐๐	๕๐๐,๐๐๐	๕๐๐,๐๐๐	๕๐๐,๐๐๐	จำนวนของ นักเรียนที่ได้รับ	เด็กนักเรียนที่เข้าเรียนศูนย์ฯ มีอาหารถูกหลักโภชนาการ	กองการศึกษา
๑๕	โครงการอาหารเสริม (นม)	เพื่อให้เด็กได้บริโภคอาหาร เสริม (นม)	จัดซื้ออาหารเสริม (นม) แก่เด็กที่เข้าเรียนศูนย์ ทุกคน	๑,๐๐๐,๐๐๐	๑,๐๐๐,๐๐๐	๑,๐๐๐,๐๐๐	๑,๐๐๐,๐๐๐	๑,๐๐๐,๐๐๐	จำนวนของ นักเรียนที่ได้รับ อาหารเสริม(นม)	เด็กเล็กทุกคนได้บริโภค อาหารเสริม (นม) ทุกคน	กองการศึกษา
๑๖	โครงการอุดหนุนศูนย์อบรม จริยธรรมประจำบลาย หมู่ ๓, ๖, ๗, และ ๙	เพื่อให้ชุมชนมีศูนย์กลางใน การเรียนรู้และการทำพิธีทาง ด้านศาสนาอิสลาม	มีศูนย์กลางในการเรียนรู้ และการทำพิธีทางด้าน ศาสนาอิสลาม	๑๐๐,๐๐๐	๑๐๐,๐๐๐	๑๐๐,๐๐๐	๑๐๐,๐๐๐	๑๐๐,๐๐๐	ผู้เข้าร่วมอบรม จำนวน ๒๐ คน	ประชาชนมีศูนย์กลางในการเรียน รู้และและการทำพิธีทางด้าน ศาสนาอิสลาม	กองการศึกษา
๑๗	โครงการส่งเสริมศิลปวัฒนธรรม ลีเกอญู ฯลฯ หมู่ ๓	เพื่อเป็นการอนุรักษ์ส่งเสริม ให้ความและรู้ด้านศิลปวัฒนธรรม ของชาวอิสลาม	เป็นการอนุรักษ์และให้ ความรู้ด้านศิลปวัฒนธรรม ของชาวอิสลาม	๒๐,๐๐๐	๒๐,๐๐๐	๒๐,๐๐๐	๒๐,๐๐๐	๒๐,๐๐๐	ผู้เข้าร่วมอบรม จำนวน ๒๐ คน	ประชาชนชาวอิสลาม เกิดความตระหนักในการ อนุรักษ์ศิลปวัฒนธรรม	กองการศึกษา

ยุทธศาสตร์จังหวัดที่ ๔ ยกระดับคุณภาพที่ดีสร้างสังคมมั่นคงน่าอยู่

- ยุทธศาสตร์การพัฒนาขององค์กรปกครองส่วนท้องถิ่นในเขตจังหวัดที่ ๓ พัฒนาคุณภาพชีวิตอย่างทั่วถึงและเป็นธรรม

ยุทธศาสตร์ที่ ๓ การพัฒนาด้านการศึกษาศิลปวัฒนธรรม

แผนงานการศึกษา

ที่	โครงการ	วัตถุประสงค์	เป้าหมาย (ผลผลิตของโครงการ)	งบประมาณ					ตัวชี้วัด (KPI)	ผลลัพธ์ที่คาดว่าจะได้รับ	หน่วยงาน ที่รับผิดชอบ
				๒๕๖๑	๒๕๖๒	๒๕๖๓	๒๕๖๔	๒๕๖๕			
๑๘	โครงการพัฒนาบุคลากรทางการศึกษา (ผู้ดูแลเด็ก)	เพื่อส่งเสริมบุคลากรและพัฒนาบุคลากร (ผู้ดูแลเด็ก) ให้มีความรู้เพิ่มขึ้น	ครูผู้ดูแลเด็ก ทั้ง ๒ ศูนย์ พัฒนาเด็กเล็ก	๓๐,๐๐๐	๓๐,๐๐๐	๓๐,๐๐๐	๓๐,๐๐๐	๓๐,๐๐๐	ผู้เข้าร่วมอบรม จำนวน ๒๐ คน	บุคลากร (ผู้ดูแลเด็ก) มีความ เพิ่มขึ้นในการทำงาน	กองการศึกษา
๑๙	โครงการพัฒนากระบวนการเรียนรู้เด็กปฐมวัยด้วย ภูมิปัญญาท้องถิ่น	เพื่อเพิ่มพูนทักษะการเรียนรู้เกี่ยวกับภูมิปัญญาท้องถิ่นให้กับเด็กปฐมวัย	เด็กปฐมวัย ทั้ง ๒ ศูนย์ พัฒนาเด็กเล็ก	๒๐,๐๐๐	๒๐,๐๐๐	๒๐,๐๐๐	๒๐,๐๐๐	๒๐,๐๐๐	ผู้เข้าร่วมอบรม จำนวน ๒๐ คน	เด็กปฐมวัยมีทักษะการเรียนรู้เกี่ยวกับภูมิปัญญาท้องถิ่น	กองการศึกษา
๒๐	โครงการปรับปรุงซ่อมแซม ศูนย์อบรมจริยธรรมตำบล หล่อยิ่ง หมู่ ๘	เพื่อปรับปรุงซ่อมแซมศูนย์ อบรมจริยธรรมตำบลหล่อยิ่ง หมู่ ๘ ให้มีสภาพสมบูรณ์	ศูนย์อบรมจริยธรรมตำบล หล่อยิ่ง หมู่ ๘	๕๐๐,๐๐๐	๕๐๐,๐๐๐	๕๐๐,๐๐๐	๕๐๐,๐๐๐	๕๐๐,๐๐๐	ศูนย์อบรมจริยธรรมได้มีการ ปรับปรุง	ศูนย์อบรมจริยธรรมตำบลหล่อยิ่ง หมู่ ๘ มีสภาพสมบูรณ์	กองการศึกษา
๒๑	โครงการส่งเสริมศิลปวัฒนธรรม ปันจักสีลัต ฯลฯ หมู่ ๓, ๙	เพื่อเป็นการอนุรักษ์ส่งเสริม และให้ความรู้ด้าน ศิลปวัฒนธรรมของชาวอิสลาม	เป็นการอนุรักษ์และให้ ความรู้ด้านศิลปวัฒนธรรมของชาวอิสลาม	๒๐,๐๐๐	๒๐,๐๐๐	๒๐,๐๐๐	๒๐,๐๐๐	๒๐,๐๐๐	ผู้เข้าร่วมอบรม จำนวน ๒๐ คน	ประชาชนชาวอิสลาม เกิดความตระหนักในการ อนุรักษ์ศิลปวัฒนธรรม	กองการศึกษา
๒๒	โครงการส่งเสริมศิลปมวยไทย หมู่ ๑,๔,๕,๗,๘	เพื่อเป็นการอนุรักษ์ส่งเสริม ศิลปมวยไทย	เป็นการอนุรักษ์และให้ ความรู้ด้านศิลปมวยไทย	๕๐,๐๐๐	๕๐,๐๐๐	๕๐,๐๐๐	๕๐,๐๐๐	๕๐,๐๐๐	ผู้เข้าร่วมอบรม จำนวน ๒๐ คน	ประชาชนในหมู่บ้าน เกิดความตระหนักในการ อนุรักษ์ศิลปวัฒนธรรมมวยไทย	กองการศึกษา

ยุทธศาสตร์จังหวัดที่ ๔ ยกระดับคุณภาพชีวิตสร้างสังคมมั่นคงน่าอยู่

- ยุทธศาสตร์การพัฒนาขององค์กรปกครองส่วนท้องถิ่นในเขตจังหวัดที่ ๓ พัฒนาคุณภาพชีวิตอย่างทั่วถึงและเป็นธรรม

ยุทธศาสตร์ที่ ๓ การพัฒนาด้านการศึกษาศิลปวัฒนธรรม

แผนงานศาสนา วัฒนธรรมและนันทนาการ

ที่	โครงการ	วัตถุประสงค์	เป้าหมาย (ผลผลิตของโครงการ)	งบประมาณ					ตัวชี้วัด (KPI)	ผลลัพธ์ที่คาดว่าจะได้รับ	หน่วยงาน ที่รับผิดชอบ
				๒๕๖๑	๒๕๖๒	๒๕๖๓	๒๕๖๔	๒๕๖๕			
๑	โครงการจัดงานวันสงกรานต์	เพื่อเป็นการส่งเสริมและรักษาประเพณีท้องถิ่น	จัดงานสงกรานต์ประจำปี รดน้ำผู้สูงอายุและตรวจสุขภาพผู้สูงอายุ	๑๐๐,๐๐๐	๑๐๐,๐๐๐	๑๐๐,๐๐๐	๑๐๐,๐๐๐	๑๐๐,๐๐๐	จำนวนผู้เข้าร่วมงาน	ประเพณีท้องถิ่นได้รับการอนุรักษ์และบำรุงรักษาให้คงอยู่ต่อไป	กองการศึกษา
๒	โครงการจัดงานวันลอยกระทง	เพื่อเป็นการส่งเสริมและรักษาประเพณีท้องถิ่น	จัดงานวันลอยกระทงประจำปี	๖๐๐,๐๐๐	๖๐๐,๐๐๐	๖๐๐,๐๐๐	๖๐๐,๐๐๐	๖๐๐,๐๐๐	จำนวนผู้เข้าร่วมงาน	ประเพณีท้องถิ่นได้รับการอนุรักษ์และบำรุงรักษาให้คงอยู่ต่อไป	กองการศึกษา
๓	โครงการส่งเสริมประเพณีทางศาสนาอิสลามการถือศีลอด (รวมภูอน)	เพื่อเป็นการส่งเสริมและรักษาประเพณีท้องถิ่น	สนับสนุนงบประมาณจัดกิจกรรมในช่วงเดือนถือศีลอด ๖ มัสยิด	๕๐๐,๐๐๐	๕๐๐,๐๐๐	๕๐๐,๐๐๐	๕๐๐,๐๐๐	๕๐๐,๐๐๐	จำนวนผู้เข้าร่วมงาน	ประเพณีท้องถิ่นได้รับการอนุรักษ์และบำรุงรักษาให้คงอยู่ต่อไป	กองการศึกษา
๔	โครงการอบรมจริยธรรม / บรรพชาสามเณรภาคฤดูร้อน	เพื่อเป็นการเสริมสร้างและรักษาประเพณีท้องถิ่น	จัดกิจกรรมเข้าค่ายเยาวชน/บรรพชาสามเณรภาคฤดูร้อน	๕๐,๐๐๐	๕๐,๐๐๐	๕๐,๐๐๐	๕๐,๐๐๐	๕๐,๐๐๐	ผู้เข้าร่วมอบรม จำนวน ๓๐ คน	เยาวชนที่ได้รับการอบรมมีความประพฤติที่เทอะทะสม	กองการศึกษา
๕	โครงการวันแม่แห่งชาติ	เพื่อเป็นการส่งเสริมและรักษาประเพณีท้องถิ่น	วันแม่ประจำปี	๑๐๐,๐๐๐	๑๐๐,๐๐๐	๑๐๐,๐๐๐	๑๐๐,๐๐๐	๑๐๐,๐๐๐	จำนวนผู้เข้าร่วมงาน	อนุรักษ์และบำรุงรักษาให้คงอยู่ต่อไป	กองการศึกษา

แผนพัฒนาท้องถิ่น (พ.ศ. ๒๕๖๑ - ๒๕๖๕) องค์กรบริหารส่วนตำบลหล่อยาง

ยุทธศาสตร์จังหวัดที่ ๔ ยกระดับคุณภาพที่ดีสร้างสังคมมั่นคงน่าอยู่

- ยุทธศาสตร์การพัฒนาขององค์กรปกครองส่วนท้องถิ่นในเขตจังหวัดที่ ๓ พัฒนาคุณภาพชีวิตอย่างทั่วถึงและเป็นธรรม

ยุทธศาสตร์ที่ ๓ การพัฒนาทางการศึกษาศิลปวัฒนธรรม

แผนงานศาสนา วัฒนธรรมและนันทนาการ

ที่	โครงการ	วัตถุประสงค์	เป้าหมาย (ผลผลิตของโครงการ)	งบประมาณ					ตัวชี้วัด (KPI)	ผลลัพธ์ที่คาดว่าจะ ได้รับ	หน่วยงาน ที่รับผิดชอบ
				๒๕๖๑	๒๕๖๒	๒๕๖๓	๒๕๖๔	๒๕๖๕			
๖	โครงการวันเข้าพรรษา	เพื่อเป็นการส่งเสริมและรักษา ประเพณีท้องถิ่น	จัดงานวันเข้าพรรษา	๓๐,๐๐๐	๓๐,๐๐๐	๓๐,๐๐๐	๓๐,๐๐๐	๓๐,๐๐๐	จำนวนผู้เข้าร่วมงาน	ประเพณีท้องถิ่นได้รับการ อนุรักษ์และบำรุงรักษาให้คง อยู่ต่อไป	กองการศึกษา
๗	โครงการประเพณีวันสารท เดือนสิบ	เพื่อเป็นการส่งเสริมและรักษา ประเพณีท้องถิ่น	จัดงานประเพณีวันสารท เดือนสิบ	๔๕๐,๐๐๐	๔๕๐,๐๐๐	๔๕๐,๐๐๐	๔๕๐,๐๐๐	๔๕๐,๐๐๐	จำนวนผู้เข้าร่วมงาน	ประเพณีท้องถิ่นได้รับการ อนุรักษ์และบำรุงรักษาให้คง อยู่ต่อไป	กองการศึกษา
๘	โครงการอบรมจริยธรรมของ เยาวชนมุสลิม	เพื่อเป็นการส่งเสริมจริยธรรม ของเยาวชนมุสลิม	กลุ่มเยาวชนมุสลิม	๓๐๐,๐๐๐	๓๐๐,๐๐๐	๓๐๐,๐๐๐	๓๐๐,๐๐๐	๓๐๐,๐๐๐	จำนวนผู้เข้าร่วมงาน	เป็นการส่งเสริมจริยธรรมของ เยาวชนและประชาชนมุสลิม	กองการศึกษา
๙	โครงการวันเด็กแห่งชาติ	เพื่อเป็นการส่งเสริมและรักษา ประเพณีท้องถิ่น	วันเด็กแห่งชาติ	๑๕๐,๐๐๐	๑๕๐,๐๐๐	๑๕๐,๐๐๐	๑๕๐,๐๐๐	๑๕๐,๐๐๐	จำนวนผู้เข้าร่วมงาน	อนุรักษ์และบำรุงรักษาให้คง อยู่ต่อไป	กองการศึกษา
๑๐	โครงการวันพ่อแห่งชาติ	เพื่อเป็นการส่งเสริมและรักษา ประเพณีท้องถิ่น	วันพ่อแห่งชาติ	๑๐๐,๐๐๐	๑๐๐,๐๐๐	๑๐๐,๐๐๐	๑๐๐,๐๐๐	๑๐๐,๐๐๐	จำนวนผู้เข้าร่วมงาน	อนุรักษ์และบำรุงรักษาให้คง อยู่ต่อไป	กองการศึกษา
๑๑	โครงการสนับสนุนการศึกษา ฟรีคูอิน	เพื่อเป็นการส่งเสริมและรักษา ประเพณีท้องถิ่น	สนับสนุนงบประมาณ จัดกิจกรรมการศึกษา ฟรีคูอิน	๒๐๐,๐๐๐	๒๐๐,๐๐๐	๒๐๐,๐๐๐	๒๐๐,๐๐๐	๒๐๐,๐๐๐	จำนวนผู้เข้าร่วมงาน	ประเพณีท้องถิ่นได้รับการ อนุรักษ์และบำรุงรักษาให้คง อยู่ต่อไป	กองการศึกษา

แผนพัฒนาท้องถิ่น (พ.ศ. ๒๕๖๑ - ๒๕๖๕) องค์การบริหารส่วนตำบลห้วยยาง



ยุทธศาสตร์จังหวัดที่ ๔ ยกระดับคุณภาพที่ดีสร้างสังคมมั่นคงน่าอยู่

- ยุทธศาสตร์การพัฒนาขององค์กรปกครองส่วนท้องถิ่นในเขตจังหวัดที่ ๓ พัฒนาคุณภาพชีวิตอย่างทั่วถึงและเป็นธรรม

ยุทธศาสตร์ที่ ๓ การพัฒนาทางการศึกษา ศิลปวัฒนธรรม

แผนงานศาสนา วัฒนธรรมและนันทนาการ

ที่	โครงการ	วัตถุประสงค์	เป้าหมาย (ผลผลิตของโครงการ)	งบประมาณ					ตัวชี้วัด (KPI)	ผลลัพธ์ที่คาดว่าจะได้รับ	หน่วยงาน ที่รับผิดชอบ
				๒๕๖๑	๒๕๖๒	๒๕๖๓	๒๕๖๔	๒๕๖๕			
๑๒	โครงการอนุรักษ์และส่งเสริมประเพณีทางศาสนา งานเมอลิดกลาง ณ กรุงเทพฯ	เพื่อเป็นการส่งเสริมและรักษาประเพณีท้องถิ่น	สนับสนุนงบประมาณจัดกิจกรรมทัศนศึกษา งานเมอลิดกลาง	๒๐๐,๐๐๐	๒๐๐,๐๐๐	๒๐๐,๐๐๐	๒๐๐,๐๐๐	๒๐๐,๐๐๐	จำนวนผู้เข้าร่วมงาน	ประเพณีท้องถิ่นได้รับการอนุรักษ์และบำรุงรักษาให้คงอยู่ต่อไป	กองการศึกษา
๑๓	การสนับสนุนโครงการสุนัฒหมู่	เพื่อเป็นการส่งเสริมและรักษาประเพณีท้องถิ่น	กลุ่มเยาวชนในตำบล หล่อยูง	๑๐๐,๐๐๐	๑๐๐,๐๐๐	๑๐๐,๐๐๐	๑๐๐,๐๐๐	๑๐๐,๐๐๐	จำนวนผู้เข้าร่วมงาน	ประเพณีท้องถิ่นได้รับการอนุรักษ์และบำรุงรักษาให้คงอยู่ต่อไป	กองการศึกษา
๑๔	โครงการอบรมคุณธรรมจริยธรรมประชาชนมุสลิม	เพื่ออบรมคุณธรรมจริยธรรมกลุ่มประชาชนมุสลิม	กลุ่มประชาชนมุสลิม	๓๐,๐๐๐	๓๐,๐๐๐	๓๐,๐๐๐	๓๐,๐๐๐	๓๐,๐๐๐	ผู้เข้าร่วมอบรมจำนวน ๕๐ คน	กลุ่มประชาชนมุสลิมคุณธรรมจริยธรรมเพิ่มขึ้น	กองการศึกษา
๑๕	โครงการประชุมเพื่อการสัญจรอิหม่าม คอเต็บ บิหลัน อบรมจริยธรรมกิจกรรมทางศาสนาทุกหมู่บ้าน	เพื่อให้มีประชุมเพื่อการสัญจรอิหม่าม-คอเต็บ บิหลัน อบรมจริยธรรมกิจกรรมทางศาสนาทุกหมู่บ้าน	กลุ่มอิหม่าม - คอเต็บ - บิหลัน ทุกหมู่บ้าน	๕๐,๐๐๐	๕๐,๐๐๐	๕๐,๐๐๐	๕๐,๐๐๐	๕๐,๐๐๐	ผู้เข้าร่วมอบรมจำนวน ๕๐ คน	มีประชุมเพื่อการสัญจรอิหม่ามคอเต็บ-บิหลัน อบรมจริยธรรมกิจกรรมทางศาสนาทุกหมู่บ้าน	กองการศึกษา
๑๖	โครงการเฉลิมพระเกียรติรัชกาลที่ ๑๐	เพื่อเป็นการส่งเสริมและรักษาประเพณีท้องถิ่น	จัดพิธีเฉลิมพระเกียรติพระบาทสมเด็จพระเจ้าอยู่หัวอวชิราลงกรณ์ บดินทรเทพยวรางกูร	-	๓๐,๐๐๐	๓๐,๐๐๐	๓๐,๐๐๐	๓๐,๐๐๐	จำนวนผู้เข้าร่วมงาน	อนุรักษ์และบำรุงรักษาให้คงอยู่ต่อไป	กองการศึกษา

ยุทธศาสตร์จังหวัดที่ ๔ ยกระดับคุณภาพที่ดีสร้างสังคมมั่นคงน่าอยู่

- ยุทธศาสตร์การพัฒนาขององค์กรปกครองส่วนท้องถิ่นในเขตจังหวัดที่ ๓ พัฒนาคุณภาพชีวิตอย่างทั่วถึงและเป็นธรรม

ยุทธศาสตร์ที่ ๓ การพัฒนาด้านการศึกษาศิลปวัฒนธรรม

แผนงานศาสนา วัฒนธรรมและนันทนาการ

ที่	โครงการ	วัตถุประสงค์	เป้าหมาย (ผลผลิตของโครงการ)	งบประมาณ					ตัวชี้วัด (KPI)	ผลลัพธ์ที่คาดว่าจะได้รับ	หน่วยงาน ที่รับผิดชอบ
				๒๕๖๑	๒๕๖๒	๒๕๖๓	๒๕๖๔	๒๕๖๕			
๑๗	โครงการแมลิตกลางตำบล หล่อยุง	เพื่อเป็นการส่งเสริมและ รักษาประเพณีท้องถิ่น	สนับสนุนงบประมาณ จัดกิจกรรมทัศนศึกษา งานแมลิตกลาง	๖๐๐,๐๐๐	๖๐๐,๐๐๐	๖๐๐,๐๐๐	๖๐๐,๐๐๐	๖๐๐,๐๐๐	จำนวนผู้เข้า ร่วมงาน	ประเพณีท้องถิ่นได้รับการ อนุรักษ์และบำรุงรักษาให้คง อยู่ต่อไป	กองการศึกษา
๑๘	โครงการฟื้นฟูการเล่น พื้นบ้าน	เพื่อเป็นการส่งเสริมและ รักษาประเพณีท้องถิ่น	จัดงานการเล่น พื้นบ้าน	๔๕๐,๐๐๐	๔๕๐,๐๐๐	๔๕๐,๐๐๐	๔๕๐,๐๐๐	๔๕๐,๐๐๐	จำนวนผู้เข้า ร่วมงาน	ประเพณีท้องถิ่นได้รับการ อนุรักษ์และบำรุงรักษาให้คง อยู่ต่อไป	กองการศึกษา
๑๙	โครงการกลองยาว	เพื่อเป็นการส่งเสริมและ รักษาประเพณีท้องถิ่น	จัดงานการเล่น พื้นบ้าน	๒๐,๐๐๐	๒๐,๐๐๐	๒๐,๐๐๐	๒๐,๐๐๐	๒๐,๐๐๐	จำนวนผู้เข้า ร่วมงาน	ประเพณีท้องถิ่นได้รับการ อนุรักษ์และบำรุงรักษาให้คง อยู่ต่อไป	กองการศึกษา
๒๑	โครงการร่วมน้อมยุค	เพื่อเป็นการส่งเสริมและ รักษาประเพณีท้องถิ่น	จัดงานการเล่นพื้นบ้าน	๒๐,๐๐๐	๒๐,๐๐๐	๒๐,๐๐๐	๒๐,๐๐๐	๒๐,๐๐๐	จำนวนผู้เข้า ร่วมงาน	ประเพณีท้องถิ่นได้รับการ อนุรักษ์และบำรุงรักษาให้คง อยู่ต่อไป	กองการศึกษา
๒๒	โครงการตัมมัดคัมภีร์ อัล-กุรอาน	เพื่อเป็นการส่งเสริมและ รักษาประเพณีท้องถิ่น	กลุ่มประชาชนมุสลิม	๓๐,๐๐๐	๓๐,๐๐๐	๓๐,๐๐๐	๓๐,๐๐๐	๓๐,๐๐๐	จำนวนผู้เข้า ร่วมงาน	กลุ่มประชาชนมุสลิม คุณธรรมจริยธรรมเพิ่มขึ้น	กองการศึกษา
๒๓	โครงการจัดงานวันอิฎฎ์	เพื่อเป็นการส่งเสริมและรักษา ประเพณีท้องถิ่น	กลุ่มประชาชนมุสลิม	๖๐,๐๐๐	๖๐,๐๐๐	๖๐,๐๐๐	๖๐,๐๐๐	๖๐,๐๐๐	จำนวนผู้เข้า ร่วมงาน	กลุ่มประชาชนมุสลิม คุณธรรมจริยธรรมเพิ่มขึ้น	กองการศึกษา

ยุทธศาสตร์จังหวัดที่ ๔ ยกระดับคุณภาพชีวิตสร้างสังคมมั่นคงน่าอยู่

- ยุทธศาสตร์การพัฒนาขององค์กรปกครองส่วนท้องถิ่นในเขตจังหวัดที่ ๓ พัฒนาคุณภาพชีวิตอย่างทั่วถึงและเป็นธรรม

ยุทธศาสตร์ที่ ๓ การพัฒนาด้านการศึกษาศิลปวัฒนธรรม

แผนงานเคหะชุมชน

ที่	โครงการ	วัตถุประสงค์	เป้าหมาย (ผลผลิตของโครงการ)	งบประมาณ					ตัวชี้วัด (KPI)	ผลลัพธ์ที่คาดว่าจะได้รับ	หน่วยงาน ที่รับผิดชอบ
				๒๕๖๑	๒๕๖๒	๒๕๖๓	๒๕๖๔	๒๕๖๕			
๑	ก่อสร้างที่อ่านหนังสือพิมพ์ประจำหมู่บ้าน	เพื่อเป็นการเพิ่มช่องทางการรับรู้	มีที่อ่านหนังสือพิมพ์	๓๐๐,๐๐๐	๓๐๐,๐๐๐	๓๐๐,๐๐๐	๓๐๐,๐๐๐	๓๐๐,๐๐๐	จุดบริการที่อ่านหนังสือพิมพ์เพิ่มขึ้น	ประชาชนมีสถานที่ในการค้นคว้าหาความรู้	กองช่าง
๒	โครงการสร้างหอกระจายข่าวประจำหมู่บ้านทุกหมู่บ้าน	เพื่อให้ประชาชนหมู่ที่ ๑-๑๐ มีการรับฟังข่าวสารอย่างทั่วถึง	ตามแบบมาตรฐาน อบต.หล่อยูง	๒,๐๐๐,๐๐๐	๒,๐๐๐,๐๐๐	๒,๐๐๐,๐๐๐	๒,๐๐๐,๐๐๐	๒,๐๐๐,๐๐๐	หอกระจายข่าวเพิ่มขึ้น	ในการประชาสัมพันธ์ข่าวสารต่างๆในหมู่บ้าน	กองช่าง
๓	โครงการซ่อมแซมศูนย์อบรมจริยธรรม หมู่ ๘	เพื่อให้ศูนย์อบรมจริยธรรมที่แข็งแรง สามารถใช้ประโยชน์ได้ในชุมชน	ตามแบบมาตรฐาน อบต.หล่อยูง	๑,๐๐๐,๐๐๐	๑,๐๐๐,๐๐๐	๑,๐๐๐,๐๐๐	๑,๐๐๐,๐๐๐	๑,๐๐๐,๐๐๐	ศูนย์อบรมจริยธรรมมีการซ่อมแซม	มีศูนย์อบรมจริยธรรมแข็งแรง สามารถใช้ประโยชน์ได้ในชุมชน	กองช่าง
๔	โครงการก่อสร้างห้องสมุดประจำตำบล	เพื่อให้ประชาชนหมู่ที่ ๑-๑๐ ได้มีห้องสมุด	ตามแบบมาตรฐาน อบต.หล่อยูง	๕๐๐,๐๐๐	๕๐๐,๐๐๐	๕๐๐,๐๐๐	๕๐๐,๐๐๐	๕๐๐,๐๐๐	ห้องสมุดเพิ่มขึ้น	ประชาชนมีห้องสมุดใช้ในหมู่บ้าน	กองช่าง

ยุทธศาสตร์จังหวัดที่ ๔ ยกระดับคุณภาพชีวิตสร้างสังคมมั่นคงน่าอยู่

- ยุทธศาสตร์การพัฒนาขององค์กรปกครองส่วนท้องถิ่นในเขตจังหวัดที่ ๓ พัฒนาคุณภาพชีวิตอย่างทั่วถึงและเป็นธรรม

ยุทธศาสตร์ที่ ๓ การพัฒนาด้านการศึกษาศิลปวัฒนธรรม

แผนงานเคหะชุมชน

ที่	โครงการ	วัตถุประสงค์	เป้าหมาย (ผลผลิตของโครงการ)	งบประมาณ					ตัวชี้วัด (KPI)	ผลลัพธ์ที่คาดว่าจะได้รับ	หน่วยงาน ที่รับผิดชอบ
				๒๕๖๑	๒๕๖๒	๒๕๖๓	๒๕๖๔	๒๕๖๕			
๕	โครงการปรับปรุงศูนย์สาธิตการตลาด หมู่ ๘	เพื่อให้ศูนย์สาธิตการตลาดที่แข็งแรงสามารถใช้ประโยชน์ได้ในชุมชน	ตามแบบมาตรฐาน อบต.หล่อยูง	๑,๐๐๐,๐๐๐	๑,๐๐๐,๐๐๐	๑,๐๐๐,๐๐๐	๑,๐๐๐,๐๐๐	๑,๐๐๐,๐๐๐	ศูนย์สาธิตการ ตลาดมีการ ปรับปรุง	มีศูนย์อบรมจริยธรรมแข็งแรง สามารถใช้ประโยชน์ได้ในชุมชน	กองช่าง
๖	โครงการปรับปรุงศูนย์พัฒนา กองทุน หมู่บ้าน หมู่ ๑-๑๐	เพื่อให้ศูนย์พัฒนากองทุนหมู่บ้านที่แข็งแรง สามารถใช้ประโยชน์ได้ในชุมชน	ตามแบบมาตรฐาน อบต.หล่อยูง	๑,๐๐๐,๐๐๐	๑,๐๐๐,๐๐๐	๑,๐๐๐,๐๐๐	๑,๐๐๐,๐๐๐	๑,๐๐๐,๐๐๐	ศูนย์พัฒนา กองทุนมีการ ปรับปรุง	มีศูนย์อบรมจริยธรรมแข็งแรง สามารถใช้ประโยชน์ได้ในชุมชน	กองช่าง
๗	โครงการก่อสร้างศูนย์เรียนรู้ ผู้สูงอายุประจำตำบลหล่อยูง	เพื่อให้ผู้สูงอายุในตำบลหล่อยูง ได้มีศูนย์การเรียนรู้	ตามแบบมาตรฐาน อบต.หล่อยูง	-	๕๐๐,๐๐๐	-	-	๕๐๐,๐๐๐	ศูนย์การ เรียนรู้เพิ่มขึ้น	ผู้สูงอายุมีศูนย์การเรียนรู้	กองช่าง
๘	โครงการก่อสร้างกำแพงกั้น ตำบลหล่อยูง หมู่ ๓,๔,๖,๗	เพื่อก่อสร้างกำแพงกั้น หมู่ ๓,๖,๗	สร้างกำแพงกั้น หมู่ ๓ ๖,๗ แบบมาตรฐาน อบต. หล่อยูง	๖๐๐,๐๐๐	๖๐๐,๐๐๐	๖๐๐,๐๐๐	๖๐๐,๐๐๐	๖๐๐,๐๐๐	กำแพงกั้น เพิ่มขึ้น	แก้ไขปัญหาหินพังของกั้น หมู่ ๓,๗	กองช่าง
๙	โครงการถนนทางเข้าเมรุ	เพื่อให้ประชาชนใน หมู่ที่ ๑,๒,๕,๑๐ ได้มีถนน สำหรับใช้ในการคมนาคม ได้อย่างสะดวกรวดเร็ว	ถนน คสล. ตามแบบมาตรฐาน อบต.หล่อยูง	๓๐๐,๐๐๐	๓๐๐,๐๐๐	๓๐๐,๐๐๐	๓๐๐,๐๐๐	๓๐๐,๐๐๐	เส้นทางคมนาคม ปลอดภัย	ประชาชนมีการคมนาคมสะดวก รวดเร็วขึ้นทั้งหมดในเขต อบต.หล่อยูง	กองช่าง

ยุทธศาสตร์จังหวัดที่ ๔ ยกระดับคุณภาพที่ดีสร้างสังคมมั่นคงน่าอยู่

- ยุทธศาสตร์การพัฒนาขององค์กรปกครองส่วนท้องถิ่นในเขตจังหวัดที่ ๑ พัฒนาการท่องเที่ยวเชิงนิเวศและเชิงประวัติศาสตร์

ยุทธศาสตร์ที่ ๓ การพัฒนาด้านการศึกษาศิลปวัฒนธรรม

แผนงานเคหะชุมชน

ที่	โครงการ	วัตถุประสงค์	เป้าหมาย (ผลผลิตของโครงการ)	งบประมาณ					ตัวชี้วัด (KPI)	ผลลัพธ์ที่คาดว่าจะได้รับ	หน่วยงาน ที่รับผิดชอบ
				๒๕๖๑	๒๕๖๒	๒๕๖๓	๒๕๖๔	๒๕๖๕			
๑๐	โครงการก่อสร้างศาลากุโบร์ หมู่ ๖ , ๗ , ๙	เพื่อให้มีศาลากุโบร์ที่แข็งแรงสามารถใช้ประโยชน์ได้ในชุมชน	ตามแบบมาตรฐาน อบต.หล่อยูง	๕๐๐,๐๐๐	๕๐๐,๐๐๐	๕๐๐,๐๐๐	๕๐๐,๐๐๐	๕๐๐,๐๐๐	ศาลากุโบร์เพิ่มขึ้น	มีศาลาเอนกประสงค์ที่แข็งแรง สามารถใช้ประโยชน์ได้ในชุมชน	กองช่าง
๑๑	โครงการซ่อมแซมศาลา หมู่ ๖	เพื่อให้มีศาลากุโบร์ที่แข็งแรงสามารถใช้ประโยชน์ได้ในชุมชน	ตามแบบมาตรฐาน อบต.หล่อยูง	๒๕๐,๐๐๐	๒๕๐,๐๐๐	๒๕๐,๐๐๐	๒๕๐,๐๐๐	๒๕๐,๐๐๐	ศาลากุโบร์มีการซ่อมแซม	มีศาลาเอนกประสงค์ที่แข็งแรง สามารถใช้ประโยชน์ได้ในชุมชน	กองช่าง
๑๒	โครงการต่อเติมซ่อมแซมที่พักในกุโบร์หมู่ ๓,๔,๖,	เพื่อเป็นสถานที่ให้เพียงพอใช้ประกอบพิธีศพ ตามศาสนา	มีฌาปนสถานประจำหมู่บ้าน	๕๐๐,๐๐๐	๕๐๐,๐๐๐	๕๐๐,๐๐๐	๕๐๐,๐๐๐	๕๐๐,๐๐๐	ที่พักกุโบร์มีการซ่อมแซม	ให้ประชาชนได้มีสถานที่เพียงพอในการประกอบพิธีทางศาสนา	กองช่าง
๑๓	โครงการก่อสร้างห้องน้ำและห้องอาบน้ำ ละหมาดในกุโบร์ หมู่ ๓,๔,๖,๗,๘,๙	เพื่อให้บริการ และอำนวยความสะดวกให้กับประชาชน	มีห้องน้ำและห้องอาบน้ำประจำกุโบร์	๒๐๐,๐๐๐	๒๐๐,๐๐๐	๒๐๐,๐๐๐	๒๐๐,๐๐๐	๒๐๐,๐๐๐	จำนวนสิ่งอำนวยความสะดวกเพิ่มขึ้น	ให้ประชาชนได้มีห้องน้ำห้องอาบน้ำเพียงพอในการประกอบ	กองช่าง
๑๔	โครงการก่อสร้างห้องน้ำเมรุหล่อยูง	เพื่อให้บริการ และอำนวยความสะดวกให้กับประชาชน	มีห้องน้ำและห้องอาบน้ำประจำเมรุ	-	-	๒๐๐,๐๐๐	-	๒๐๐,๐๐๐	จำนวนสิ่งอำนวยความสะดวกเพิ่มขึ้น	ให้ประชาชนได้มีห้องน้ำห้องอาบน้ำเพียงพอในการประกอบ	กองช่าง

ยุทธศาสตร์จังหวัดที่ ๔ ยกระดับคุณภาพชีวิตสร้างสังคมมั่นคงน่าอยู่

- ยุทธศาสตร์การพัฒนาขององค์กรปกครองส่วนท้องถิ่นในเขตจังหวัดที่ ๑ พัฒนาการท่องเที่ยวเชิงนิเวศและเชิงประวัติศาสตร์

ยุทธศาสตร์ที่ ๓ การพัฒนาทางการศึกษาศิลปวัฒนธรรม

แผนงานเคหะชุมชน

ที่	โครงการ	วัตถุประสงค์	เป้าหมาย (ผลผลิตของโครงการ)	งบประมาณ					ตัวชี้วัด (KPI)	ผลลัพธ์ที่คาดว่าจะได้รับ	หน่วยงาน ที่รับผิดชอบ
				๒๕๖๑	๒๕๖๒	๒๕๖๓	๒๕๖๔	๒๕๖๕			
๑๕	โครงการก่อสร้างสะพาน ทางเข้าเมรุหล่อยูง	เพื่อให้ประชาชนในตำบลหล่อยูงที่นับถือศาสนาพุทธ สำหรับใช้ในการประกอบพิธีทางศาสนา ได้สะดวก	สะพาน ตามแบบมาตรฐาน อบต.หล่อยูง	-	-	-	๒,๐๐๐,๐๐๐	๒,๐๐๐,๐๐๐	จำนวนสิ่งอำนวยความสะดวก เพิ่มขึ้น	ประชาชนมีการคมนาคมสะดวก รวดเร็วขึ้นทั้งหมดในเขต อบต.หล่อยูง	กองช่าง
๑๖	โครงการบุกเบิกถนน ทาง เข้าเมรุหล่อยูง	เพื่อให้ประชาชนในตำบลหล่อยูง ได้มีถนนสำหรับการคมนาคมได้อย่างสะดวก รวดเร็ว	กว้าง X ยาว ๕ X ๕๐๐	๒๐๐,๐๐๐	-	-	-	๒๐๐,๐๐๐	เส้นทางคมนาคม เพิ่มขึ้น	ประชาชนได้มีการคมนาคม ที่สะดวก รวดเร็ว	กองช่าง
๑๗	โครงการก่อสร้างสนาม ฟุตบอล หมู่ที่ ๕ โรงเรียนบ้านควน (พื้นที่บางพารา)	๑. เพื่อพัฒนาเครือข่ายทางด้าน กีฬานันทนาการ ในตำบลหล่อยูง ๒. เพื่อส่งเสริมให้เยาวชน ประชาชน ตื่นตัวให้ความสนใจ และเข้าร่วมกิจกรรมกีฬาและ นันทนาการ ๓. เพื่อให้เยาวชนประชาชนมี การรวมกลุ่มโดยใช้กิจกรรมกีฬา ฟุตบอล เป็นสื่อกลางในการออก กำลังกาย ห่างไกลอบายมุข	พื้นที่ไม่น้อยกว่า ๑๐๐ ตร.ม	๒,๕๐๐,๐๐๐	-	-	-	-	สนามฟุตบอล เพิ่มขึ้น	๑. เด็ก เยาวชน และประชาชน ใช้เวลาว่างให้เกิดประโยชน์ ห่างไกลอบายมุข ๒. เด็ก เยาวชน และประชาชน ได้มีการทำงานกิจกรรมร่วมกัน อย่างต่อเนื่อง	กองช่าง

ยุทธศาสตร์จังหวัดที่ ๔ ยกระดับคุณภาพที่ดีสร้างสังคมมั่นคงน่าอยู่

- ยุทธศาสตร์การพัฒนาขององค์กรปกครองส่วนท้องถิ่นในเขตจังหวัดที่ ๓ พัฒนาคุณภาพชีวิตอย่างทั่วถึงและเป็นธรรม

ยุทธศาสตร์ที่ ๓ การพัฒนาด้านการศึกษาศิลปวัฒนธรรม

แผนงานคณะชุมชน

ที่	โครงการ	วัตถุประสงค์	เป้าหมาย (ผลผลิตของโครงการ)	งบประมาณ					ตัวชี้วัด (KPI)	ผลลัพธ์ที่คาดว่าจะได้รับ	หน่วยงาน ที่รับผิดชอบ
				๒๕๖๑	๒๕๖๒	๒๕๖๓	๒๕๖๔	๒๕๖๕			
๑๘	โครงการปูทางเดินด้วยพื้น ยางพาราของศูนย์พัฒนา เด็กเล็กบ้านทองกลาง, วัดนากลาง	เพื่อความปลอดภัยของเด็ก ในศูนย์พัฒนาเด็กเล็กบ้าน ทองกลาง	เพื่อความปลอดภัยของ เด็กในศูนย์เด็กเล็ก บ้านทองกลาง	๒๒๐,๐๐๐	-	-	-	-	ระยะทาง	เพื่อความปลอดภัยของเด็ก ในศูนย์พัฒนาเด็กเล็กบ้าน ทองกลาง	กองช่าง

รายละเอียดโครงการพัฒนา  
แผนพัฒนาท้องถิ่น (พ.ศ. ๒๕๖๑ - ๒๕๖๕)  
องค์การบริหารส่วนตำบลห้วยยาง

ยุทธศาสตร์จังหวัดที่ ๓ สร้างเสริมระบบการจัดการทรัพยากรธรรมชาติและสิ่งแวดล้อมอย่างประสิทธิภาพและสมดุล

- ยุทธศาสตร์การพัฒนาขององค์กรปกครองส่วนท้องถิ่นในเขตจังหวัดที่ ๓ พัฒนาคุณภาพชีวิตอย่างทั่วถึงและเป็นธรรม

ยุทธศาสตร์ที่ ๔ การพัฒนาด้านสิ่งแวดล้อมและการจัดการทรัพยากรธรรมชาติและสิ่งแวดล้อม

แผนงานบริหารงานทั่วไป

ที่	โครงการ	วัตถุประสงค์	เป้าหมาย (ผลผลิตของโครงการ)	งบประมาณ					ตัวชี้วัด (KPI)	ผลลัพธ์ที่คาดว่าจะ ได้รับ	หน่วยงาน ที่รับผิดชอบ
				๒๕๖๑	๒๕๖๒	๒๕๖๓	๒๕๖๔	๒๕๖๕			
๑	โครงการจัดตั้งและฝึกอบรม สมัครป้องกันป่า	เพื่อให้กลุ่มอาสาสมัครป้องกัน ป่ามีความรู้ในการบริหาร จัดการ	จัดอบรมกลุ่มอาสาสมัคร ป้องกันไฟป่า จำนวน ๑ กลุ่ม	๕๐,๐๐๐	-	-	-	๕๐,๐๐๐	จำนวน ผู้เข้าร่วมโครงการ	มีอาสาสมัครไว้คอยดูแล รักษาป่าไม้	สำนักปลัด ฯ
๒	โครงการขุดลอกอ่างเก็บ น้ำหีน	เพื่อให้ประชาชนมีน้ำใช้อย่าง เพียงพอ	ถนน คสล.ตามแบบ มาตรฐานของ อบต.ห้วยยาง	๒๐๐,๐๐๐	-	-	-	๒๐๐,๐๐๐	จำนวนอ่างเก็บน้ำ เพิ่มขึ้น	มีอ่างเก็บน้ำที่เพียงพอแก่ ประชาชนในหมู่บ้าน	กองช่าง
๓	โครงการฟื้นฟูและอนุรักษ์ ทรัพยากรธรรมชาติเพื่อเป็น แหล่งท่องเที่ยว(น้ำตก) หมู่ ๒ (บ้านบางปลา)	เพื่อให้ประชาชนมีความรู้การ จัดการด้านทรัพยากรธรรมชาติและ สิ่งแวดล้อม	จัดอบรมประชาชน หมู่ที่ ๒ จำนวน ๓๐ คน	-	-	๔๐,๐๐๐	๔๐,๐๐๐	๔๐,๐๐๐	จำนวน นักท่องเที่ยวที่ เข้าชม	ประชาชนมีความรู้การจัดการ ด้านทรัพยากรธรรมชาติและ สิ่งแวดล้อม	สำนักปลัด ฯ
๔	โครงการอาสาสมัครบรรเทา สาธารณภัยทางธรรมชาติ หมู่ ๒	เพื่อบรรเทาสาธารณภัยทาง ธรรมชาติ	พื้นที่แหล่งท่องเที่ยวเชิง อนุรักษ์	-	-	๑๕๐,๐๐๐	๑๕๐,๐๐๐	๑๕๐,๐๐๐	ผู้เข้าร่วมอบรม จำนวน ๒๐ คน	เป็นการอนุรักษ์และส่งเสริม ธรรมชาติ	สำนักปลัด ฯ



ยุทธศาสตร์จังหวัดที่ ๓ สร้างเสริมระบบการจัดการทรัพยากรธรรมชาติและสิ่งแวดล้อมอย่างประสิทธิภาพและสมดุล

- ยุทธศาสตร์การพัฒนาขององค์กรปกครองส่วนท้องถิ่นในเขตจังหวัดที่ ๓ พัฒนาคุณภาพชีวิตอย่างทั่วถึงและเป็นธรรม

ยุทธศาสตร์ที่ ๔ การพัฒนาด้านสิ่งแวดล้อมและการจัดการทรัพยากรธรรมชาติและสิ่งแวดล้อม

แผนงานบริหารงานทั่วไป

ที่	โครงการ	วัตถุประสงค์	เป้าหมาย (ผลผลิตของโครงการ)	งบประมาณ					ตัวชี้วัด (KPI)	ผลลัพธ์ที่คาดว่าจะได้รับ	หน่วยงาน ที่รับผิดชอบ
				๒๕๖๑	๒๕๖๒	๒๕๖๓	๒๕๖๔	๒๕๖๕			
๕	โครงการปลูกป่าชายเลน หมู่ ๓, ๔, ๖, ๗, ๘, ๙	เพื่อส่งเสริมแหล่งท่องเที่ยวและเป็นการอนุรักษ์ทรัพยากรธรรมชาติแก่ท้องถิ่น	พื้นที่แหล่งท่องเที่ยวเชิงอนุรักษ์	-	-	๕๐,๐๐๐	๕๐,๐๐๐	๕๐,๐๐๐	ผู้เข้าร่วมอบรม จำนวน ๓๐ คน	เป็นการอนุรักษ์และส่งเสริมแหล่งท่องเที่ยว	สำนักปลัด ฯ
๖	โครงการก่อสร้างทางเดินเพื่อศึกษาระบบนิเวศน์ป่าชายเลน หมู่ ๓, ๔, ๖, ๗, ๘, และ ๙	เพื่อให้ประชาชนได้ศึกษาและเรียนรู้ระบบนิเวศน์ป่าชายเลน	พื้นที่ป่าชายเลน หมู่ ๓, ๔, ๖, ๗, ๘, และ ๙	-	-	๑๐๐,๐๐๐	-	๑๐๐,๐๐๐	จำนวนนักท่องเที่ยวที่เข้าชม	เพื่อให้ประชาชนได้ศึกษา และเรียนรู้ระบบนิเวศน์ป่าชายเลน	สำนักปลัด ฯ
๗	โครงการอนุรักษ์การท่องเที่ยวเชิงอนุรักษ์และการปลูกป่าชุมชนต้นน้ำหมู่ ๓	เพื่อส่งเสริมแหล่งท่องเที่ยวและเป็นการอนุรักษ์ทรัพยากรธรรมชาติแก่ท้องถิ่น	พื้นที่แหล่งท่องเที่ยวเชิงอนุรักษ์	-	-	๒๐,๐๐๐	-	๒๐,๐๐๐	ผู้เข้าร่วมอบรม จำนวน ๓๐ คน	เป็นการอนุรักษ์และส่งเสริมแหล่งท่องเที่ยว	สำนักปลัด ฯ
๘	โครงการณรงค์สร้างจิตสำนึกในการงดใช้สารเคมี หมู่ ๓	เพื่อส่งเสริมให้ประชาชนงดใช้สารเคมีในการดำรงชีวิต	เพื่อรณรงค์งดใช้สารเคมี	-	-	๒๐,๐๐๐	-	๒๐,๐๐๐	ผู้เข้าร่วมอบรม จำนวน ๓๐ คน	เป็นการอนุรักษ์ทรัพยากรธรรมชาติและสิ่งแวดล้อมในหมู่บ้าน	สำนักปลัด ฯ
๙	โครงการกวาดขยะรอบบ่อขยะ (ฝั่งกลบ) หมู่ ๓	เพื่อรักษาทรัพยากรธรรมชาติและสิ่งแวดล้อมให้แก่ท้องถิ่น	เพื่อรักษาธรรมชาติและสิ่งแวดล้อม	-	-	-	๕๐,๐๐๐	๕๐,๐๐๐	ผู้เข้าร่วมอบรม จำนวน ๓๐ คน	เป็นการอนุรักษ์ทรัพยากรธรรมชาติและสิ่งแวดล้อมในหมู่บ้าน	สำนักปลัด ฯ

ยุทธศาสตร์จังหวัดที่ ๓ สร้างเสริมระบบการจัดการทรัพยากรธรรมชาติและสิ่งแวดล้อมอย่างประสิทธิภาพและสมดุล

- ยุทธศาสตร์การพัฒนาขององค์กรปกครองส่วนท้องถิ่นในเขตจังหวัดที่ ๓ พัฒนาคุณภาพชีวิตอย่างทั่วถึงและเป็นธรรม

ยุทธศาสตร์ที่ ๔ การพัฒนาด้านสิ่งแวดล้อมและการจัดการทรัพยากรธรรมชาติและสิ่งแวดล้อม

แผนงานบริหารงานทั่วไป

ที่	โครงการ	วัตถุประสงค์	เป้าหมาย (ผลผลิตของโครงการ)	งบประมาณ					ตัวชี้วัด (KPI)	ผลลัพธ์ที่คาดว่าจะได้รับ	หน่วยงาน ที่รับผิดชอบ
				๒๕๖๑	๒๕๖๒	๒๕๖๓	๒๕๖๔	๒๕๖๕			
๑๐	โครงการฟื้นฟูและพัฒนาท่าเรือ นาตก เพื่อเป็นแหล่งท่องเที่ยว หมู่ ๔ (บ้านทองกลาง)	เพื่อให้ประชาชนมีความรู้การ จัดการด้านทรัพยากรธรรมชาติ และสิ่งแวดล้อม	พื้นที่แหล่งท่องเที่ยวเชิง อนุรักษ์	-	-	-	๕๐,๐๐๐	๕๐,๐๐๐	จำนวน นักท่องเที่ยวที่ เข้าชม	เป็นการอนุรักษ์และส่งเสริม แหล่งท่องเที่ยว	สำนักปลัด ฯ
๑๑	โครงการปล่อยสัตว์น้ำสู่ทะเล หมู่ ๖ (แหลมหิน)	เพื่อให้ชุมชนมีพันธุ์ปลาที่ดี และได้นำมาขยายพันธุ์ เพื่อสร้างรายได้ให้แก่ ประชาชน	ได้ขยายพันธุ์ปลาให้แก่ ประชาชน	-	-	-	๓๐,๐๐๐	๓๐,๐๐๐	ผู้เข้าร่วมอบรม จำนวน ๓๐ คน	ชุมชนมีพันธุ์ปลาสามารถนำมา ใช้ประโยชน์ได้	สำนักปลัด ฯ
๑๒	การฟื้นฟูและพัฒนาท่าเรือ นาตก เพื่อเป็นแหล่งท่องเที่ยว หมู่ ๔ (บ้านทองกลาง)	เพื่อให้ประชาชนมีความรู้การ จัดการด้านทรัพยากรธรรมชาติ และสิ่งแวดล้อม	พื้นที่แหล่งท่องเที่ยวเชิง อนุรักษ์	-	-	-	๕๐,๐๐๐	๕๐,๐๐๐	จำนวน ผู้เข้าร่วมโครงการ	เป็นการอนุรักษ์และส่งเสริม แหล่งท่องเที่ยว	สำนักปลัด ฯ
๑๓	โครงการศูนย์จำหน่าย เทคโนโลยีพลังงานประหยัด พลังงาน(ร้านค้าพลังงานชุมชน)	เพื่อส่งเสริมความสะดวกในการ จัดซื้อและจัดหาเทคโนโลยี ประหยัดพลังงานในชุมชน	จำนวน ๑ แห่ง	๕๐,๐๐๐	-	-	-	๕๐,๐๐๐	ร้านค้าพลังงาน เพิ่มขึ้น	มีกลุ่มอาชีพในชุมชน เพิ่มรายได้ในชุมชน มีกองทุนสำหรับจัดการบริหาร โครงการแบบยั่งยืน	อบต.หล่อยูง / กระทรวง พลังงาน

ยุทธศาสตร์จังหวัดที่ ๓ สร้างเสริมระบบการจัดการทรัพยากรธรรมชาติและสิ่งแวดล้อมอย่างประสิทธิภาพและสมดุล

- ยุทธศาสตร์การพัฒนาขององค์กรปกครองส่วนท้องถิ่นในเขตจังหวัดที่ ๓ พัฒนาคุณภาพชีวิตอย่างทั่วถึงและเป็นธรรม

ยุทธศาสตร์ที่ ๔ การพัฒนาด้านสิ่งแวดล้อมและการจัดการทรัพยากรธรรมชาติและสิ่งแวดล้อม

แผนงานบริหารงานทั่วไป

ที่	โครงการ	วัตถุประสงค์	เป้าหมาย (ผลผลิตของโครงการ)	งบประมาณ					ตัวชี้วัด (KPI)	ผลลัพธ์ที่คาดว่าจะได้รับ	หน่วยงาน ที่รับผิดชอบ
				๒๕๖๑	๒๕๖๒	๒๕๖๓	๒๕๖๔	๒๕๖๕			
๑๔	โครงการปลูกต้นไม้ริมถนน ทุกหมู่บ้าน	เพื่อให้ชุมชนมีป่าไม้ที่สามารถ นำมาใช้ประโยชน์	จัดหาสถานที่และดำเนินการ การปลูกป่าชุมชน	๑๐๐,๐๐๐	-	-	-	๑๐๐,๐๐๐	ผู้เข้าร่วมอบรม จำนวน ๑๐๐ คน	ชุมชนมีป่าไม้สามารถนำมาใช้ ประโยชน์ได้	สำนักปลัด ฯ
๑๕	โครงการจัดตั้งกลุ่มอนุรักษ์ ป่าชายเลน หมู่ ๓	เพื่อส่งเสริมแหล่งท่องเที่ยว และเป็นการอนุรักษ์ทรัพยากร ธรรมชาติแก่ท้องถิ่น	พื้นที่แหล่งท่องเที่ยวเชิง อนุรักษ์	๒๐,๐๐๐	-	-	-	๒๐,๐๐๐	ผู้เข้าร่วมอบรม จำนวน ๓๐ คน	เป็นการอนุรักษ์และส่งเสริม แหล่งท่องเที่ยว	สำนักปลัด ฯ
๑๖	โครงการปลูกป่าชุมชนบริเวณ กุโบว์หมู่ ๘ (ในหยง)	เพื่อให้ชุมชนมีป่าไม้ที่สามารถ นำมาใช้ประโยชน์	จัดหาสถานที่และดำเนินการ การปลูกป่าชุมชน	-	๓๐,๐๐๐	-	-	๓๐,๐๐๐	ผู้เข้าร่วมอบรม จำนวน ๓๐ คน	ชุมชนมีป่าไม้สามารถนำมาใช้ ประโยชน์ได้	สำนักปลัด ฯ
๑๗	โครงการ Big Cleaning Day ในหมู่ที่ ๑ - ๑๐	เพื่อให้ชุมชนสะอาด มีความ เป็นระเบียบ	พื้นที่ หมู่ ๑ - ๑๐	๑๐๐,๐๐๐	๑๐๐,๐๐๐	๑๐๐,๐๐๐	๑๐๐,๐๐๐	๑๐๐,๐๐๐	ผู้เข้าร่วมอบรม จำนวน ๑๒๐ คน	ชุมชนสะอาด มีความเป็น ระเบียบ	สำนักปลัด ฯ
๑๘	โครงการค่ายเยาวชนอนุรักษ์ ทรัพยากรธรรมชาติและ สิ่งแวดล้อม	เพื่อให้เยาวชนมีความรู้การจัด การด้านทรัพยากรธรรมชาติและ สิ่งแวดล้อม	จัดอบรมกลุ่มเยาวชน ในตำบลห้วย จำนวน ๓๐ คน	-	-	๕๐,๐๐๐	-	๕๐,๐๐๐	ผู้เข้าร่วมอบรม จำนวน ๓๐ คน	ประชาชนมีความรู้การจัดการ ด้านทรัพยากรธรรมชาติและ สิ่งแวดล้อม	สำนักปลัด ฯ

ยุทธศาสตร์จังหวัดที่ ๓ สร้างเสริมระบบการจัดการทรัพยากรธรรมชาติและสิ่งแวดล้อมอย่างมีประสิทธิภาพและสมดุล

- ยุทธศาสตร์การพัฒนาขององค์กรปกครองส่วนท้องถิ่นในเขตจังหวัดที่ ๓ พัฒนาคุณภาพชีวิตอย่างทั่วถึงและเป็นธรรม

ยุทธศาสตร์ที่ ๔ การพัฒนาด้านสิ่งแวดล้อมและการจัดการทรัพยากรธรรมชาติและสิ่งแวดล้อม

แผนงานบริหารงานทั่วไป

ที่	โครงการ	วัตถุประสงค์	เป้าหมาย (ผลผลิตของโครงการ)	งบประมาณ					ตัวชี้วัด (KPI)	ผลลัพธ์ที่คาดว่าจะได้รับ	หน่วยงาน ที่รับผิดชอบ
				๒๕๖๑	๒๕๖๒	๒๕๖๓	๒๕๖๔	๒๕๖๕			
๑๙	โครงการจัดการตั้งศูนย์ถ่าย ทอดเทคโนโลยี พลังงานระดับ ตำบลศูนย์การเรียนรู้ด้านการ ประหยัดไฟฟ้าและพลังงาน ทดแทน)	เพื่อสร้างความรู้ความเข้าใจให้กับ นักเรียนเยาวชนและประชาชน ในด้านการประหยัดไฟฟ้า และการนำ เทคโนโลยีประหยัด พลังงานมาใช้ในท้องถิ่น เพื่อเป็นสถานที่พบปะ แลก เปลี่ยนประสบการณ์ความรู้ด้าน การประหยัดพลังงานเพื่อให้ สามารถนำความรู้ความเข้าใจไป ใช้ได้อย่างถูกต้องและถูกวิธี	จำนวน ๑ ศูนย์ ๑ ตำบล ประชาชนและเยาวชนใน ท้องถิ่นรวมทั้งผู้ที่สนใจ ด้านการประหยัดพลังงาน	-	๓๕๐,๐๐๐	-	-	-	จำนวน ผู้เข้าร่วมโครงการ	มีแหล่งเรียนรู้ด้านการจัดการ พลังงานระดับตำบล สามารถเป็นศูนย์เผยแพร่ความรู้ ด้านพลังงานให้กับประชาชน ในเขตตำบลล่ออยู่และตำบล อื่น ๆ	อบต.ล่ออยู่ / กระทรวง พลังงาน
๒๐	โครงการแม่บ้านประหยัด พลังงานไฟฟ้า	เพื่อส่งเสริมการลดใช้ไฟฟ้าภายใน แม่บ้านในตำบลล่ออยู่	จำนวน ๑๒๐ ครัวเรือน	-	๒,๐๐๐	-	-	-	ผู้เข้าร่วมอบรม จำนวน ๓๐ คน	ครัวเรือนในตำบลล่ออยู่ สามารถลดการใช้ไฟฟ้าได้ ๑๐%	อบต.ล่ออยู่ / กระทรวง พลังงาน
๒๑	โครงการรณรงค์ประชาสัมพันธ์การประหยัดพลังงาน	เพื่อสร้างความรู้ความเข้าใจ ให้กับนักเรียนเยาวชน และ ประชาชนในด้านการประหยัด พลังงานเพื่อให้สามารถนำ ความรู้ความเข้าใจไปใช้ได้อย่าง ถูกต้องและถูกวิธี	นักเรียน - เยาวชนและ ประชาชนในเขตตำบล ล่ออยู่	-	๒,๐๐๐	-	-	-	จำนวน ผู้เข้าร่วมโครงการ	นักเรียน-เยาวชนและประชาชน มีความรู้ความเข้าใจเทคนิคการ ประหยัดพลังงานอย่างง่ายและ ทำได้จริง ตำบลล่ออยู่ สามารถ ร่วมกันประหยัด พลังงานได้มาก ขึ้นอย่างน้อย ร้อยละ ๑๐	อบต.ล่ออยู่ / กระทรวง พลังงาน

ยุทธศาสตร์จังหวัดที่ ๓ สร้างเสริมระบบการจัดการทรัพยากรธรรมชาติและสิ่งแวดล้อมอย่างมีประสิทธิภาพและสมดุล

- ยุทธศาสตร์การพัฒนาขององค์กรปกครองส่วนท้องถิ่นในเขตจังหวัดที่ ๓ พัฒนาคุณภาพชีวิตอย่างทั่วถึงและเป็นธรรม

ยุทธศาสตร์ที่ ๔ การพัฒนาด้านสิ่งแวดล้อมและการจัดการทรัพยากรธรรมชาติและสิ่งแวดล้อม

### แผนงานสาธารณสุข

ที่	โครงการ	วัตถุประสงค์	เป้าหมาย (ผลผลิตของโครงการ)	งบประมาณ					ตัวชี้วัด (KPI)	ผลลัพธ์ที่คาดว่าจะได้รับ	หน่วยงาน ที่รับผิดชอบ
				๒๕๖๑	๒๕๖๒	๒๕๖๓	๒๕๖๔	๒๕๖๕			
๑	โครงการอบรมเสริมสร้างศักยภาพคณะกรรมการให้เป็นวิทยากรตัวคูณ	เพื่อสร้างวิทยากรชุมชนในด้านการจัดการพลังงานให้เกิดความยั่งยืนเพื่อให้วิทยากรตัวคูณสามารถถ่ายทอดขยายผลให้เกิดวิทยากรตัวเพิ่มมากขึ้น	คณะทำงานพลังงานระดับตำบล จำนวน ๒๐ คน	-	-	๑๐,๐๐๐	-	-	ผู้เข้าร่วมอบรม จำนวน ๒๐ คน	เกิดวิทยากรตัวคูณในชุมชนอย่างน้อย ๒๐ คน เกิดกิจกรรมกระบวนการจัดการพลังงานที่ต่อเนื่องและยั่งยืน พลังงานในชุมชน	อบต.หล่อยูง / กระทรวง พลังงาน
๒	ผลิตกระแสไฟฟ้าด้วยพลังงานที่ฝายน้ำล้น หมู่ ๒ ที่มาจากภูเขา	เพื่อนำศักยภาพในท้องถิ่นมาใช้ผลิตเป็นพลังงานทดแทน	ชุมชนหมู่ ๒ บ้านหล่อยูง	-	-	๓๐,๐๐๐	-	-	กระแสพลังงาน มีใช้อย่างเพียงพอ	ชุมชนหมู่ ๒ บ้านหล่อยูง มีไฟฟ้าจากพลังงานน้ำ	อบต.หล่อยูง / กระทรวง พลังงาน
๓	โครงการจัดตั้งอนุรักษ์ป่าชายเลน หมู่ ๓	เพื่อส่งเสริมแหล่งท่องเที่ยวและเป็นการอนุรักษ์ทรัพยากรธรรมชาติแก่ท้องถิ่น	พื้นที่แหล่งท่องเที่ยวเชิงอนุรักษ์	-	-	๒๐,๐๐๐	-	-	จำนวนผู้เข้าร่วมโครงการ	เป็นการอนุรักษ์และส่งเสริมแหล่งท่องเที่ยว	สำนักปลัด ฯ

ยุทธศาสตร์จังหวัดที่ ๓ สร้างเสริมระบบการจัดการทรัพยากรธรรมชาติและสิ่งแวดล้อมอย่างมีประสิทธิภาพและสมดุล

- ยุทธศาสตร์การพัฒนาขององค์กรปกครองส่วนท้องถิ่นในเขตจังหวัดที่ ๓ พัฒนาคุณภาพชีวิตอย่างทั่วถึงและเป็นธรรม

ยุทธศาสตร์ที่ ๔ การพัฒนาด้านสิ่งแวดล้อมและการจัดการทรัพยากรธรรมชาติและสิ่งแวดล้อม

แผนงานสาธารณสุข

ที่	โครงการ	วัตถุประสงค์	เป้าหมาย (ผลผลิตของโครงการ)	งบประมาณ					ตัวชี้วัด (KPI)	ผลลัพธ์ที่คาดว่าจะได้รับ	หน่วยงาน ที่รับผิดชอบ
				๒๕๖๑	๒๕๖๒	๒๕๖๓	๒๕๖๔	๒๕๖๕			
๔	โครงการปลูกป่าชุมชน บริเวณภูโบว์ หมู่ ๘ (ในหยง)	เพื่อให้ชุมชนมีป่าไม้ที่สามารถ นำมาใช้ประโยชน์	จัดหาสถานที่และดำเนินการ ปลูกป่าชุมชน	-	-	๓๐,๐๐๐	-	๓๐,๐๐๐	ผู้เข้าร่วมอบรม จำนวน ๓๐ คน	ชุมชนมีป่าไม้สามารถนำมาใช้ ประโยชน์ได้	สำนักปลัด ฯ
๕	โครงการลดมลพิษและเพิ่ม ประสิทธิภาพทางด้าน กลิ่น คาว็น ผุ่นละออง ในเขต องค์การบริหารส่วนตำบล	เพื่อรักษาสภาพสิ่งแวดล้อมใน ชุมชน	ในเขตพื้นที่ อบต.	-	-	๓๐,๐๐๐	-	๓๐,๐๐๐	มลพิษดีขึ้น	มีสภาพธรรมชาติ และ สิ่งแวดล้อมที่ดีขึ้น	สำนักปลัด ฯ
๖	โรงงานรณรงค์คัดแยกขยะ ต้นทาง	เพื่อรักษาสภาพสิ่งแวดล้อมใน ชุมชน	ในเขตพื้นที่ อบต.	-	-	-	๓๐๐,๐๐๐	-	โรงงานคัดแยก	มีสภาพธรรมชาติ และ สิ่งแวดล้อมที่ดีขึ้น	สำนักปลัด ฯ
๗	โครงการควบคุมเฝ้าระวังฝุ่น ละอองจากกิจการทำหน้าดิน	เพื่อรักษาสภาพสิ่งแวดล้อมใน ชุมชน	ในเขตพื้นที่ อบต.	-	-	-	๑๐๐,๐๐๐	๑๐๐,๐๐๐	สภาวะมลพิษดีขึ้น	มีสภาพธรรมชาติ และ สิ่งแวดล้อมที่ดีขึ้น	สำนักปลัด ฯ
๘	โครงการล้างท่อระบายน้ำ ภายในหมู่บ้าน	เพื่อรักษาสภาพสิ่งแวดล้อม ในชุมชน	ในเขตพื้นที่ อบต.	-	-	-	๑๐๐,๐๐๐	๑๐๐,๐๐๐	สภาวะมลพิษดีขึ้น	มีสภาพธรรมชาติ และ สิ่งแวดล้อมที่ดีขึ้น	สำนักปลัด ฯ

ยุทธศาสตร์จังหวัดที่ ๓ สร้างเสริมระบบการจัดการทรัพยากรธรรมชาติและสิ่งแวดล้อมอย่างมีประสิทธิภาพและสมดุล

- ยุทธศาสตร์การพัฒนาขององค์กรปกครองส่วนท้องถิ่นในเขตจังหวัดที่ ๓ พัฒนาคุณภาพชีวิตอย่างทั่วถึงและเป็นธรรม

ยุทธศาสตร์ที่ ๔ การพัฒนาด้านสิ่งแวดล้อมและการจัดการทรัพยากรธรรมชาติและสิ่งแวดล้อม

### แผนงานสาธารณสุข

ที่	โครงการ	วัตถุประสงค์	เป้าหมาย (ผลผลิตของโครงการ)	งบประมาณ					ตัวชี้วัด (KPI)	ผลลัพธ์ที่คาดว่าจะได้รับ	หน่วยงาน ที่รับผิดชอบ
				๒๕๖๑	๒๕๖๒	๒๕๖๓	๒๕๖๔	๒๕๖๕			
๙	โครงการก่อสร้างระบบเผาขยะแบบไร้ควันมลพิษ (ตามรูปแบบของกรมควบคุมมลพิษ)	เพื่อรักษาสิ่งแวดล้อมในชุมชน	ในเขตพื้นที่ อบต.	-	-	-	๑๕,๐๐๐,๐๐๐	#####	ระบบเผาขยะแบบไร้ควันมลพิษเพิ่มขึ้น	มีสภาพธรรมชาติและสิ่งแวดล้อมที่ดีขึ้น	กองช่าง
๑๐	โครงการก่อสร้างเตาเผาขยะติดเชื้อ (ตามรูปแบบของกรมมลพิษ)	เพื่อรักษาสิ่งแวดล้อมในชุมชน	ในเขตพื้นที่ อบต.	-	-	-	๑,๐๐๐,๐๐๐	๑,๐๐๐,๐๐๐	ระบบเผาขยะแบบควันมลพิษเพิ่มขึ้น	มีสภาพธรรมชาติและสิ่งแวดล้อมที่ดีขึ้น	กองช่าง

รายละเอียดโครงการพัฒนา  
แผนพัฒนาท้องถิ่น (พ.ศ. ๒๕๖๑ - ๒๕๖๕)  
องค์การบริหารส่วนตำบลหล่อยูง

ยุทธศาสตร์จังหวัดที่ ๔ ยกระดับคุณภาพชีวิต สร้างสังคมมั่นคงน่าอยู่

- ยุทธศาสตร์การพัฒนาขององค์การปกครองส่วนท้องถิ่นในเขตจังหวัดที่ ๓ พัฒนาคูณภาพชีวิตอย่างทั่วถึงและเป็นธรรม

ยุทธศาสตร์ที่ ๕ การพัฒนาด้านคุณภาพชีวิตและสังคม

แผนงานการรักษาความสงบภายใน

ที่	โครงการ	วัตถุประสงค์	เป้าหมาย (ผลผลิตของโครงการ)	งบประมาณ					ตัวชี้วัด (KPI)	ผลลัพธ์ที่คาดว่าจะได้รับ	หน่วยงาน ที่รับผิดชอบ
				๒๕๖๑	๒๕๖๒	๒๕๖๓	๒๕๖๔	๒๕๖๕			
๑	โครงการจัดตั้งจุดตรวจ อปพร.ประจำหมู่บ้าน ในตำบลหล่อยูง	เพื่อให้ชุดรักษาความปลอดภัย ในหมู่บ้านมีที่พัก และสะดวก ในการติดต่อของประชาชน	การจัดตั้งป้อมยาม ประจำหมู่บ้าน จำนวน ๑ แห่ง ในตำบลหล่อยูง	๑๐๐,๐๐๐	๑๐๐,๐๐๐	๑๐๐,๐๐๐	๑๐๐,๐๐๐	๑๐๐,๐๐๐	จุดตรวจอปพร. เพิ่มขึ้น	ชุดรักษาความปลอดภัยในหมู่บ้าน มีที่พัก และสะดวกในการ ติดต่อกับประชาชน	สำนักปลัด
๒	โครงการสายตรวจ อปพร. ป้องกันดูแล รักษาความสงบ เรียบร้อนประจำปี	เพื่อให้ประชาชนในหมู่บ้าน มีความปลอดภัยมากขึ้น	มี อปพร. รักษาความ ปลอดภัยในตำบล	๓๐๐,๐๐๐	๓๐๐,๐๐๐	๓๐๐,๐๐๐	๓๐๐,๐๐๐	๓๐๐,๐๐๐	หมู่บ้าน มีความปลอดภัย	ภายในตำบลมีความปลอดภัย มากยิ่งขึ้น	สำนักปลัดฯ
๓	โครงการรณรงค์ ป้องกันและลดอุบัติเหตุ ทางถนนช่วงเทศกาลปี ใหม่และเทศกาลสงกรานต์	เพื่อเสริมสร้างจิตสำนึกในเรื่อง ความปลอดภัยในการใช้รถใช้ ถนน โดยให้ประชาชนมีส่วน ร่วมในการป้องกันและลด อุบัติเหตุทางถนน	สามารถลดจำนวนครั้ง ของผู้เสียชีวิตและ ผู้บาดเจ็บ ในช่วงเทศกาล ปีใหม่และเทศกาล สงกรานต์	๓๐,๐๐๐	๓๐,๐๐๐	๓๐,๐๐๐	๓๐,๐๐๐	๓๐,๐๐๐	จำนวนอุบัติเหตุ ที่ลดลง	ลดความสูญเสียชีวิตและ ทรัพย์สินของประชาชนที่เกิด จากอุบัติเหตุทางถนน	สำนักปลัด



ยุทธศาสตร์จังหวัดที่ ๔ ยกระดับคุณภาพชีวิต สร้างสังคมมั่นคงน่าอยู่

- ยุทธศาสตร์การพัฒนาขององค์กรปกครองส่วนท้องถิ่นในเขตจังหวัดที่ ๓ พัฒนาคุณภาพชีวิตอย่างทั่วถึงและเป็นธรรม

ยุทธศาสตร์ที่ ๕ การพัฒนาคุณภาพชีวิตและสังคม

**แผนงานการรักษาความสงบภายใน**

ที่	โครงการ	วัตถุประสงค์	เป้าหมาย (ผลผลิตของโครงการ)	งบประมาณ					ตัวชี้วัด (KPI)	ผลลัพธ์ที่คาดว่าจะได้รับ	หน่วยงาน ที่รับผิดชอบ
				๒๕๖๑	๒๕๖๒	๒๕๖๓	๒๕๖๔	๒๕๖๕			
๔	โครงการจัดตั้งหน่วยกู้ชีพกู้ภัย (OTOS)	เพื่อให้ภายในตำบลมีหน่วยกู้ชีพ เมื่อเกิดเหตุฉุกเฉิน	มีหน่วยกู้ชีพกู้ภัยภายในตำบล	๑,๐๐๐,๐๐๐	๑,๐๐๐,๐๐๐	๑,๐๐๐,๐๐๐	๑,๐๐๐,๐๐๐	๑,๐๐๐,๐๐๐	หน่วยกู้ชีพกู้ภัยเพิ่มขึ้น	ภายในตำบลมีหน่วยกู้ชีพกู้ภัย เมื่อเกิดเหตุฉุกเฉิน	สำนักปลัดฯ
๕	โครงการก่อสร้างป้อมอปพร. ภายในตำบล	เพื่อให้ประชาชนในหมู่บ้านมีความปลอดภัย	จัดตั้งป้อม อปพร. หมู่ ๑-๑๐	๓๐๐,๐๐๐	๓๐๐,๐๐๐	๓๐๐,๐๐๐	๓๐๐,๐๐๐	๓๐๐,๐๐๐	ป้อม อปพร. เพิ่มขึ้น	ประชาชนมีสถานที่ติดต่อได้สะดวก	สำนักปลัดฯ
๖	โครงการบูรณาการในการทำงานร่วมอปพร. กับ ชรบ.	เพื่อให้ประชาชนในหมู่บ้านมีความปลอดภัยมากขึ้น	มี อปพร. กับ ชรบ. รักษาความปลอดภัยในตำบล	๑๐๐,๐๐๐	๑๐๐,๐๐๐	๑๐๐,๐๐๐	๑๐๐,๐๐๐	๑๐๐,๐๐๐	หมู่บ้านมีความปลอดภัย	ภายในตำบลมีความปลอดภัยมากยิ่งขึ้น	สำนักปลัดฯ

**แผนงานสาธารณสุข**

๑	โครงการรณรงค์ฉีดวัคซีนโรคพิษสุนัขบ้า ฉีดยาคุมกำเนิด และ กำจัดพยาธิภายใน - ภายนอก ในสุนัขและแมว	เพื่อเป็นการลดภาวะความเสี่ยงที่จะเกิดโรคจากสุนัข และแมว ให้กับประชาชนในชุมชน	สุนัขและแมวในตำบล	๕๐,๐๐๐	๕๐,๐๐๐	๕๐,๐๐๐	๕๐,๐๐๐	๕๐,๐๐๐	จำนวนสุนัขและแมวที่ได้รับวัคซีน	ประชาชนในพื้นที่ไม่เป็นโรค ร้ายแรงต่าง ๆ ที่เกิดจากสัตว์	สำนักปลัดฯ
---	------------------------------------------------------------------------------------------------	------------------------------------------------------------------------------	-------------------	--------	--------	--------	--------	--------	---------------------------------	----------------------------------------------------------	------------

ยุทธศาสตร์จังหวัดที่ ๔ ยกระดับคุณภาพชีวิต สร้างสังคมมั่นคงน่าอยู่

- ยุทธศาสตร์การพัฒนาขององค์กรปกครองส่วนท้องถิ่นในเขตจังหวัดที่ ๓ พัฒนาคุณภาพชีวิตอย่างทั่วถึงและเป็นธรรม

ยุทธศาสตร์ที่ ๕ การพัฒนาด้านคุณภาพชีวิตและสังคม

แผนงานสาธารณสุข

ที่	โครงการ	วัตถุประสงค์	เป้าหมาย (ผลผลิตของโครงการ)	งบประมาณ					ตัวชี้วัด (KPI)	ผลลัพธ์ที่คาดว่าจะได้รับ	หน่วยงาน ที่รับผิดชอบ
				๒๕๖๑	๒๕๖๒	๒๕๖๓	๒๕๖๓	๒๕๖๓			
๒	โครงการคัดกรองผู้ป่วย วัณโรคและการดูแล ผู้ป่วยวัณโรค	เพื่อค้นหาผู้ป่วยวัณโรครายใหม่	ประชากรกลุ่มเสี่ยงวัณโรค	๒๐,๐๐๐	๒๐,๐๐๐	๒๐,๐๐๐	๒๐,๐๐๐	๒๐,๐๐๐	จำนวนผู้ป่วย วัณโรคและการดูแล ผู้ป่วยวัณโรค	กลุ่มเสี่ยงวัณโรคได้รับการคัด กรองวัณโรค และได้รับการ รักษาจนครบระบบการรักษา	สำนักปลัดฯ
๓	โครงการเดินแอโรบิกใน กลุ่มสตรี	เพื่อให้ประชาชนได้มีการออกกำลังกาย	ร่วมกับหน่วยงานอื่น โดยการสนับสนุน งบประมาณแก่กลุ่ม ออกกำลังกาย	๓๐,๐๐๐	๓๐,๐๐๐	๓๐,๐๐๐	๓๐,๐๐๐	๓๐,๐๐๐	จำนวนผู้เข้าร่วม โครงการ	ประชาชนได้มีการออก กำลังกายและมีสุขภาพแข็งแรงยิ่งขึ้น	สำนักปลัดฯ
๔	โครงการป้องกันควบคุม โรคระบาด	เพื่อป้องกันควบคุมโรคระบาด	ครัวเรือนตำบลหล่อยูง	๑๐๐,๐๐๐	๑๐๐,๐๐๐	๑๐๐,๐๐๐	๑๐๐,๐๐๐	๑๐๐,๐๐๐	จำนวนโรคระบาด	เป็นการป้องกันควบคุมโรค ระบาด	สำนักปลัดฯ
๕	โครงการพัฒนา ศักยภาพงานของ อสม.	เพื่อเป็นการส่งเสริมจริยธรรม กลุ่ม อสม.ตำบลหล่อยูง	กลุ่มอสม. ในตำบล หล่อยูง	๖๐,๐๐๐	๖๐,๐๐๐	๖๐,๐๐๐	๖๐,๐๐๐	๖๐,๐๐๐	จำนวนผู้เข้าร่วม โครงการ	กลุ่มอสม.ตำบลหล่อยูง มีความรู้ ในด้านจริยธรรม	สำนักปลัดฯ
๖	โครงการส่งเสริมเพิ่ม ประสิทธิภาพผู้สูงอายุ ตำบลหล่อยูง	เพื่อส่งเสริมกิจกรรม ศักยภาพ ผู้สูงอายุ	กลุ่มผู้สูงอายุ ในตำบล หล่อยูง	๒๐๐,๐๐๐	๒๐๐,๐๐๐	๒๐๐,๐๐๐	๒๐๐,๐๐๐	๒๐๐,๐๐๐	จำนวนผู้เข้าร่วม โครงการ	ผู้สูงอายุมีศักยภาพ มีกิจกรรม ทำร่วมกัน	สำนักปลัดฯ

ยุทธศาสตร์จังหวัดที่ ๔ ยกระดับคุณภาพชีวิต สร้างสังคมมั่นคงน่าอยู่

- ยุทธศาสตร์การพัฒนาขององค์กรปกครองส่วนท้องถิ่นในเขตจังหวัดที่ ๓ พัฒนาคุณภาพชีวิตอย่างทั่วถึงและเป็นธรรม

ยุทธศาสตร์ที่ ๕ การพัฒนาคุณภาพชีวิตและสังคม

แผนงานสาธารณสุข

ที่	โครงการ	วัตถุประสงค์	เป้าหมาย (ผลผลิตของโครงการ)	งบประมาณ					ตัวชี้วัด (KPI)	ผลลัพธ์ที่คาดว่าจะได้รับ	หน่วยงาน ที่รับผิดชอบ
				๒๕๖๑	๒๕๖๒	๒๕๖๓	๒๕๖๔	๒๕๖๕			
๗	อุดหนุนโครงการอบรมหมอหมู่บ้านในพระราชประสงค์ หมู่ ๑	เพื่อสืบสานโครงการอบรมหมอหมู่บ้านและส่งเสริมให้ประชาชนมีสุขภาพแข็งแรง	ครัวเรือนตำบลล่ออยู่	๗,๗๐๐	๗,๗๐๐	๗,๗๐๐	๗,๗๐๐	๗,๗๐๐	จำนวนครัวเรือน	ประชาชนในหมู่บ้านมีความรู้ในการรักษาและช่วยเหลือผู้อื่นได้	สำนักปลัดฯ
๘	อุดหนุนโครงการรณรงค์และแก้ไขปัญหายาเสพติด TO BENUMBER ONE หมู่ ๑	เพื่อส่งเสริมกิจกรรม TO BENUMBER ONE และสร้างภูมิคุ้มกันทางจิตใจแก่เด็กและเยาวชนให้ห่างไกลยาเสพติด	เยาวชนอายุ ๑๐ -๒๔ ปี	๕,๖๐๐	๕,๖๐๐	๕,๖๐๐	๕,๖๐๐	๕,๖๐๐	จำนวนผู้เข้าร่วมโครงการ	กลุ่มอสม. ตำบลล่ออยู่มีความรู้ในด้านจริยธรรม	สำนักปลัดฯ
๙	อุดหนุนโครงการสืบสานพระราชปณิธานสมเด็จพระนางเจ้าสิริกิติ์มหาราชด้านกัญมะเร็งเต้านม หมู่ ๑	เพื่อสนับสนุนให้ แก่นนำและสตรีกลุ่มเป้าหมายมีความรู้ความเข้าใจ	กลุ่มสตรี ในตำบลล่ออยู่	๖,๗๐๐	๖,๗๐๐	๖,๗๐๐	๖,๗๐๐	๖,๗๐๐	จำนวนผู้เข้าร่วมโครงการ	ประชาชนมีความรู้เรื่องการตรวจเต้านมด้วยตนเองได้	สำนักปลัดฯ
๑๐	อุดหนุนโครงการสืบสานพระราชปณิธานสมเด็จพระนางเจ้าสิริกิติ์มหาราชด้านกัญมะเร็งเต้านม หมู่ ๒	เพื่อสนับสนุนให้ แก่นนำและสตรีกลุ่มเป้าหมายมีความรู้ความเข้าใจ	กลุ่มสตรี ในตำบลล่ออยู่	๖,๗๐๐	๖,๗๐๐	๖,๗๐๐	๖,๗๐๐	๖,๗๐๐	จำนวนผู้เข้าร่วมโครงการ	ประชาชนมีความรู้เรื่องการตรวจเต้านมด้วยตนเองได้	สำนักปลัดฯ

แผนพัฒนาท้องถิ่น (พ.ศ. ๒๕๖๑ - ๒๕๖๕) องค์การบริหารส่วนตำบลล่ออยู่

ยุทธศาสตร์จังหวัดที่ ๔ ยกระดับคุณภาพชีวิต สร้างสังคมมั่นคงน่าอยู่

- ยุทธศาสตร์การพัฒนาขององค์กรปกครองส่วนท้องถิ่นในเขตจังหวัดที่ ๓ พัฒนาคุณภาพชีวิตอย่างทั่วถึงและเป็นธรรม

ยุทธศาสตร์ที่ ๕ การพัฒนาด้านคุณภาพชีวิตและสังคม

แผนงานสาธารณสุข

ที่	โครงการ	วัตถุประสงค์	เป้าหมาย (ผลผลิตของโครงการ)	งบประมาณ					ตัวชี้วัด (KPI)	ผลลัพธ์ที่คาดว่าจะได้รับ	หน่วยงาน ที่รับผิดชอบ
				๒๕๖๑	๒๕๖๒	๒๕๖๓	๒๕๖๔	๒๕๖๕			
๑๑	อุดหนุนโครงการส่งเสริมสุขภาพอนามัยแม่และเด็ก หมู่ ๒	เพื่อสืบสานพระราชประสงค์ของสมเด็จพระเทพรัตนสุตาฯ สยามบรมพระราชกุมารี	เยาวชนอายุ ๑๕ - ๒๐ ปี	๕,๐๐๐	๕,๐๐๐	๕,๐๐๐	๕,๐๐๐	๕,๐๐๐	จำนวนผู้เข้าร่วมโครงการ	หญิงวัยเจริญพันธุ์ เมื่อมีครอบครัว เป็นมารดาที่มีคุณภาพ และเด็กแรกเกิด - ๕ ปี มีการพัฒนาการที่ดี	สำนักปลัดฯ
๑๒	อุดหนุนโครงการอบรมพัฒนาศักยภาพการตรวจไอโอดีนในเกลือเพื่อเฝ้าระวังปริมาณไอโอดีนในเกลือบริโภคในเกลือบริโภคในครัวเรือน ของอาสาสมัครสาธารณสุขประจำหมู่บ้านและผู้นำชุมชน หมู่ ๒	๑. เพื่อสืบสานพระราชประสงค์ของสมเด็จพระเทพรัตนสุตาฯ สยามบรมราชกุมารี ๒. เพื่ออบรมพัฒนาศักยภาพการตรวจไอโอดีนในเกลือบริโภคในครัวเรือน ๓. เพื่อเฝ้าระวังปริมาณไอโอดีนในเกลือบริโภค ในเกลือบริโภคในครัวเรือน	ผู้นำชุมชน อาสาสมัครสาธารณสุขประจำหมู่บ้าน จำนวน ๒๐ คน	๘,๓๐๐	๘,๓๐๐	๘,๓๐๐	๘,๓๐๐	๘,๓๐๐	จำนวนผู้เข้าร่วมโครงการ	ประชาชนในครัวได้บริโภคเกลือที่มีไอโอดีนที่ได้คุณภาพ และส่งผลดีต่อสุขภาพร่างกายและสมองลดปัญหาปัญหาการขาดไอโอดีนในชุมชน	สำนักปลัดฯ
๑๓	อุดหนุนโครงการอบรมหมอหมู่บ้านในพระราชประสงค์ หมู่ ๓	เพื่อสืบสานโครงการอบรมหมอหมู่บ้านและส่งเสริมให้ประชาชนมีสุขภาพแข็งแรง	ครัวเรือนตำบลล่ออยู่	๗,๗๐๐	๗,๗๐๐	๗,๗๐๐	๗,๗๐๐	๗,๗๐๐	จำนวนครัวเรือน	ประชาชนในหมู่บ้านมีความรู้ในการรักษาและช่วยเหลือผู้อื่นได้	สำนักปลัดฯ

ยุทธศาสตร์จังหวัดที่ ๔ ยกระดับคุณภาพชีวิต สร้างสังคมมั่นคงน่าอยู่

- ยุทธศาสตร์การพัฒนาขององค์กรปกครองส่วนท้องถิ่นในเขตจังหวัดที่ ๓ พัฒนาคุณภาพชีวิตอย่างทั่วถึงและเป็นธรรม

ยุทธศาสตร์ที่ ๕ การพัฒนาด้านคุณภาพชีวิตและสังคม

แผนงานสาธารณสุข

ที่	โครงการ	วัตถุประสงค์	เป้าหมาย (ผลผลิตของโครงการ)	งบประมาณ					ตัวชี้วัด (KPI)	ผลลัพธ์ที่คาดว่าจะได้รับ	หน่วยงาน ที่รับผิดชอบ
				๒๕๖๑	๒๕๖๒	๒๕๖๓	๒๕๖๔	๒๕๖๕			
๑๔	อุดหนุนโครงการรณรงค์ และแก้ไขปัญหายาเสพติด TO BENUMBER ONE หมู่ ๓	เพื่อส่งเสริมกิจกรรม TO BENUMBER ONE และสร้างภูมิคุ้มกันทางจิตใจ แก่เด็กและเยาวชนให้ห่างไกล ยาเสพติด	เยาวชนอายุ ๑๐ -๒๔ ปี	๕,๖๐๐	๕,๖๐๐	๕,๖๐๐	๕,๖๐๐	๕,๖๐๐	จำนวนผู้เข้าร่วม โครงการ	กลุ่ม อสม. ตำบลหล่อยิ่ง มีความรู้ ในด้านจริยธรรม	สำนักปลัดฯ
๑๕	อุดหนุนโครงการสืบสาน พระราชปณิธานสมเด็จพระเจ้า ด้านภยมาเร็งเด้านม หมู่ ๓	เพื่อสนับสนุนให้แกนนำและ สตรีกลุ่มเป้าหมายมีความรู้ ความเข้าใจ	กลุ่มสตรี ในตำบล หล่อยิ่ง	๖,๗๐๐	๖,๗๐๐	๖,๗๐๐	๖,๗๐๐	๖,๗๐๐	จำนวนผู้เข้าร่วม โครงการ	ประชาชนมีความรู้เรื่องการตรวจ เต้านมด้วยตนเองได้	สำนักปลัดฯ
๑๖	อุดหนุนโครงการอบรม หมอบ้านในพระราช ประสงค์ หมู่ ๔	เพื่อสืบสานโครงการอบรมหมอ หมู่บ้านและส่งเสริมให้ ประชาชนมีสุขภาพแข็งแรง	ครัวเรือนตำบลหล่อยิ่ง	๗,๗๐๐	๗,๗๐๐	๗,๗๐๐	๗,๗๐๐	๗,๗๐๐	จำนวนครัวเรือน	ประชาชนในหมู่บ้านมีความรู้ใน การรักษาและช่วยเหลือผู้อื่นได้	สำนักปลัดฯ

ยุทธศาสตร์จังหวัดที่ ๔ ยกระดับคุณภาพที่ดี สร้างสังคมมั่นคงน่าอยู่

- ยุทธศาสตร์การพัฒนาขององค์กรปกครองส่วนท้องถิ่นในเขตจังหวัดที่ ๓ พัฒนาคุณภาพชีวิตอย่างทั่วถึงและเป็นธรรม

ยุทธศาสตร์ที่ ๕ การพัฒนาด้านคุณภาพชีวิตและสังคม

แผนงานสาธารณสุข

ที่	โครงการ	วัตถุประสงค์	เป้าหมาย (ผลผลิตของโครงการ)	งบประมาณ					ตัวชี้วัด (KPI)	ผลลัพธ์ที่คาดว่าจะได้รับ	หน่วยงาน ที่รับผิดชอบ
				๒๕๖๑	๒๕๖๒	๒๕๖๓	๒๕๖๔	๒๕๖๕			
๑๗	อุดหนุนโครงการสืบสานพระราชปณิธานสมเด็จพระกนิษฐาธิราชเจ้าฯ ด้านกัญมะเร็งเต้านม หมู่ ๔	เพื่อสนับสนุนให้ แกนนนำและสตรีกลุ่มเป้าหมายมีความรู้ความเข้าใจ	กลุ่มสตรี ในตำบล หล่อยุง	๖,๗๐๐	๖,๗๐๐	๖,๗๐๐	๖,๗๐๐	๖,๗๐๐	จำนวนผู้เข้าร่วมโครงการ	ประชาชนมีความรู้เรื่องการตรวจเต้านมด้วยตนเองได้	สำนักปลัดฯ
๑๘	อุดหนุนโครงการเฝ้าระวังและส่งเสริมพัฒนาการเด็กปฐมวัย หมู่ ๔	เพื่อให้เด็กแรกเกิด - ๕ ปี ได้รับการเฝ้าระวังและส่งเสริมพัฒนาการที่สมวัย	ผู้เลี้ยงดูเด็กแรกเกิด	๕,๖๐๐	๕,๖๐๐	๕,๖๐๐	๕,๖๐๐	๕,๖๐๐	จำนวนผู้เข้าร่วมโครงการ	เด็กแรกเกิด-๕ ปี มีการพัฒนาการที่สมวัยและได้รับการเลี้ยงดูที่ดี	สำนักปลัดฯ
๑๙	อุดหนุนโครงการสืบสานพระราชปณิธานสมเด็จพระกนิษฐาธิราชเจ้าฯ ด้านกัญมะเร็งเต้านม หมู่ ๕	เพื่อสนับสนุนให้ แกนนนำและสตรีกลุ่มเป้าหมายมีความรู้ความเข้าใจ	กลุ่มสตรี ในตำบล หล่อยุง	๖,๗๐๐	๖,๗๐๐	๖,๗๐๐	๖,๗๐๐	๖,๗๐๐	จำนวนผู้เข้าร่วมโครงการ	ประชาชนมีความรู้เรื่องการตรวจเต้านมด้วยตนเองได้	สำนักปลัดฯ

ยุทธศาสตร์จังหวัดที่ ๔ ยกระดับคุณภาพชีวิต สร้างสังคมมั่นคงน่าอยู่

- ยุทธศาสตร์การพัฒนาขององค์กรปกครองส่วนท้องถิ่นในเขตจังหวัดที่ ๓ พัฒนาคุณภาพชีวิตอย่างทั่วถึงและเป็นธรรม

ยุทธศาสตร์ที่ ๕ การพัฒนาคุณภาพชีวิตและสังคม

แผนงานสาธารณสุข

ที่	โครงการ	วัตถุประสงค์	เป้าหมาย (ผลผลิตของโครงการ)	งบประมาณ					ตัวชี้วัด (KPI)	ผลลัพธ์ที่คาดว่าจะได้รับ	หน่วยงาน ที่รับผิดชอบ
				๒๕๖๑	๒๕๖๒	๒๕๖๓	๒๕๖๔	๒๕๖๕			
๒๐	อุดหนุนโครงการอบรมหมอบุรุษบ้านในพระราชประสงค์ หมู่ ๕	เพื่อสืบสานโครงการอบรมหมอบุรุษบ้านและส่งเสริมให้ประชาชนมีสุขภาพแข็งแรง	ครัวเรือนตำบลล่ออยู่	๗,๗๐๐	๗,๗๐๐	๗,๗๐๐	๗,๗๐๐	๗,๗๐๐	จำนวนครัวเรือน	ประชาชนในหมู่บ้านมีความรู้ในการรักษาและช่วยเหลือผู้อื่นได้	สำนักปลัดฯ
๒๑	อุดหนุนโครงการเฝ้าระวังและส่งเสริมพัฒนาการเด็กปฐมวัย หมู่ ๕	เพื่อให้เด็กแรกเกิด - ๕ ปี ได้รับการเฝ้าระวังและส่งเสริมพัฒนาการที่สมวัย	ผู้เลี้ยงดูเด็กแรกเกิด - ๕ ปี	๕,๖๐๐	๕,๖๐๐	๕,๖๐๐	๕,๖๐๐	๕,๖๐๐	จำนวนผู้เข้าร่วมโครงการ	เด็กแรกเกิด-๕ ปี มีการพัฒนาการที่สมวัยและได้รับการเลี้ยงดูที่ดี	สำนักปลัดฯ
๒๒	อุดหนุนโครงการอบรมหมอบุรุษบ้านในพระราชประสงค์ หมู่ ๖	เพื่อสืบสานโครงการอบรมหมอบุรุษบ้านและส่งเสริมให้ประชาชนมีสุขภาพแข็งแรง	ครัวเรือนตำบลล่ออยู่	๗,๗๐๐	๗,๗๐๐	๗,๗๐๐	๗,๗๐๐	๗,๗๐๐	จำนวนครัวเรือน	ประชาชนในหมู่บ้านมีความรู้ในการรักษาและช่วยเหลือผู้อื่นได้	สำนักปลัดฯ
๒๓	อุดหนุนโครงการรณรงค์และแก้ไขปัญหายาเสพติด TO BENUMBER ONE หมู่ ๖	เพื่อส่งเสริมกิจกรรม TO BENUMBER ONE และสร้างภูมิคุ้มกันทางจิตใจแก่เด็กและเยาวชนให้ห่างไกลยาเสพติด	เยาวชนอายุ ๑๐ -๒๔ ปี	๕,๖๐๐	๕,๖๐๐	๕,๖๐๐	๕,๖๐๐	๕,๖๐๐	จำนวนผู้เข้าร่วมโครงการ	กลุ่ม อสม. ตำบลล่ออยู่ มีความรู้ ในด้านจริยธรรม	สำนักปลัดฯ

## ยุทธศาสตร์จังหวัดที่ ๔ ยกระดับคุณภาพชีวิต สร้างสังคมมั่นคงน่าอยู่

- ยุทธศาสตร์การพัฒนาขององค์กรปกครองส่วนท้องถิ่นในเขตจังหวัดที่ ๓ พัฒนาคุณภาพชีวิตอย่างทั่วถึงและเป็นธรรม

## ยุทธศาสตร์ที่ ๕ การพัฒนาด้านคุณภาพชีวิตและสังคม

ที่	โครงการ	วัตถุประสงค์	เป้าหมาย (ผลผลิตของโครงการ)	งบประมาณ					ตัวชี้วัด (KPI)	ผลลัพธ์ที่คาดว่าจะได้รับ	หน่วยงาน ที่รับผิดชอบ
				๒๕๖๑	๒๕๖๒	๒๕๖๓	๒๕๖๔	๒๕๖๕			
๒๔	อุดหนุนโครงการสืบสานพระราชปณิธานสมเด็จพระเจ้าน้องนางเธอ เจ้าฟ้าจุฬาภรณวลัยลักษณ์ อัครราชกุมารี โครงการด้านกัญมะเร็งเต้านม หมู่ ๖	เพื่อสนับสนุนให้ แกนนนำและสตรีกลุ่มเป้าหมายมีความรู้ความเข้าใจ	กลุ่มสตรี ในตำบลหล่ออยู่	๖,๗๐๐	๖,๗๐๐	๖,๗๐๐	๖,๗๐๐	๖,๗๐๐	จำนวนผู้เข้าร่วมโครงการ	ประชาชนมีความรู้เรื่องการตรวจเต้านมด้วยตนเองได้	สำนักปลัดฯ
๒๕	อุดหนุนโครงการอบรมหมอหมู่บ้านในพระราชประสงค์ หมู่ ๗	เพื่อสืบสานโครงการอบรมหมอหมู่บ้านและส่งเสริมให้ประชาชนมีสุขภาพแข็งแรง	ครัวเรือนตำบลหล่ออยู่	๗,๗๐๐	๗,๗๐๐	๗,๗๐๐	๗,๗๐๐	๗,๗๐๐	จำนวนครัวเรือน	ประชาชนในหมู่บ้านมีความรู้ในการรักษาและช่วยเหลือผู้อื่นได้	สำนักปลัดฯ
๒๖	อุดหนุนโครงการรณรงค์และแก้ไขปัญหายาเสพติด TO BENUMBER ONE หมู่ ๗	เพื่อส่งเสริมกิจกรรม TO BENUMBER ONE และสร้างภูมิคุ้มกันทางจิตใจแก่เด็กและเยาวชนให้ห่างไกลยาเสพติด	เยาวชนอายุ ๑๐ -๒๔ ปี	๕,๖๐๐	๕,๖๐๐	๕,๖๐๐	๕,๖๐๐	๕,๖๐๐	จำนวนผู้เข้าร่วมโครงการ	กลุ่ม อสม. ตำบลหล่ออยู่มีความรู้ ในด้านจริยธรรม	สำนักปลัดฯ
๒๗	อุดหนุนโครงการสืบสานพระราชปณิธานสมเด็จพระเจ้าน้องนางเธอ เจ้าฟ้าจุฬาภรณวลัยลักษณ์ อัครราชกุมารี โครงการด้านกัญมะเร็งเต้านม หมู่ ๗	เพื่อสนับสนุนให้ แกนนนำและสตรีกลุ่มเป้าหมายมีความรู้ความเข้าใจ	กลุ่มสตรี ในตำบลหล่ออยู่	๖,๗๐๐	๖,๗๐๐	๖,๗๐๐	๖,๗๐๐	๖,๗๐๐	จำนวนผู้เข้าร่วมโครงการ	ประชาชนมีความรู้เรื่องการตรวจเต้านมด้วยตนเองได้	สำนักปลัดฯ



## ยุทธศาสตร์จังหวัดที่ ๔ ยกระดับคุณภาพชีวิต สร้างสังคมมั่นคงน่าอยู่

- ยุทธศาสตร์การพัฒนาขององค์กรปกครองส่วนท้องถิ่นในเขตจังหวัดที่ ๓ พัฒนาคุณภาพชีวิตอย่างทั่วถึงและเป็นธรรม

## ยุทธศาสตร์ที่ ๕ การพัฒนาคุณภาพชีวิตและสังคม

ที่	โครงการ	วัตถุประสงค์	เป้าหมาย (ผลผลิตของโครงการ)	งบประมาณ					ตัวชี้วัด (KPI)	ผลลัพธ์ที่คาดว่าจะได้รับ	หน่วยงาน ที่รับผิดชอบ
				๒๕๖๑	๒๕๖๒	๒๕๖๓	๒๕๖๔	๒๕๖๕			
๒๘	อุดหนุนโครงการเกษตรเพื่ออาหารกลางวัน หมู่ ๘	เพื่อให้นักเรียนเกิดการเรียนรู้ด้านการจัดการเกษตร ด้านโภชนาการ และด้านสุขภาพอนามัย	กลุ่มนักเรียน	๘,๐๐๐	๘,๐๐๐	๘,๐๐๐	๘,๐๐๐	๘,๐๐๐	จำนวนผู้เข้าร่วมโครงการ	นักเรียนได้รับผลประโยชน์จากโครงการ	สำนักปลัดฯ
๒๙	อุดหนุนโครงการสืบสานพระราชปณิธานสมเด็จพระกนิษฐาธิราชเจ้าฯ ด้านกษัตริย์แม่เรีงเต้านม หมู่ ๘	เพื่อสนับสนุนให้ แก่นนำและสตรีกลุ่มเป้าหมายมีความรู้ความเข้าใจ	กลุ่มสตรี ในตำบลหล่อยุง	๖,๖๐๐	๖,๖๐๐	๖,๖๐๐	๖,๖๐๐	๖,๖๐๐	จำนวนผู้เข้าร่วมโครงการ	ประชาชนมีความรู้เรื่องการตรวจเต้านมด้วยตนเองได้	สำนักปลัดฯ
๓๐	อุดหนุนโครงการอบรมพัฒนาศักยภาพการตรวจไอโอดีนในเกลือเพื่อเฝ้าระวังปริมาณไอโอดีนในเกลือบริโภคในเกลือบริโภคในครัวเรือนของอาสาสมัครสาธารณสุขประจำหมู่บ้านและผู้นำชุมชน หมู่ ๘	๑. เพื่อสืบสานพระราชประสงค์ของสมเด็จพระเทพรัตนสุตาฯ สยามบรมราชกุมารี ๒. เพื่ออบรมพัฒนาศักยภาพไอโอดีนในเกลือ ๓. เพื่อเฝ้าระวังปริมาณไอโอดีนในเกลือบริโภค ในเกลือบริโภคในครัวเรือน	ผู้นำชุมชน อาสาสมัครสาธารณสุขประจำหมู่บ้าน จำนวน ๒๐ คน	๕,๕๐๐	๕,๕๐๐	๕,๕๐๐	๕,๕๐๐	๕,๕๐๐	จำนวนผู้เข้าร่วมโครงการ	ประชาชนในครัวได้บริโภคเกลือที่มีไอโอดีนที่ได้คุณภาพ และส่งผลดีต่อสุขภาพร่างกายและสมองลดปัญหาปัญหาการขาดไอโอดีนในชุมชน	สำนักปลัดฯ

ยุทธศาสตร์จังหวัดที่ ๔ ยกระดับคุณภาพชีวิต สร้างสังคมมั่นคงน่าอยู่

- ยุทธศาสตร์การพัฒนาขององค์กรปกครองส่วนท้องถิ่นในเขตจังหวัดที่ ๓ พัฒนาคุณภาพชีวิตอย่างทั่วถึงและเป็นธรรม

ยุทธศาสตร์ที่ ๕ การพัฒนาด้านคุณภาพชีวิตและสังคม

ที่	โครงการ	วัตถุประสงค์	เป้าหมาย (ผลผลิตของโครงการ)	งบประมาณ					ตัวชี้วัด (KPI)	ผลลัพธ์ที่คาดว่าจะได้รับ	หน่วยงาน ที่รับผิดชอบ
				๒๕๖๑	๒๕๖๒	๒๕๖๓	๒๕๖๔	๒๕๖๕			
๓๑	อุดหนุนโครงการอบรมหมอบูบ้านในพระราชประสงค์ หมู่ ๙	เพื่อสืบสานโครงการอบรมหมอบูบ้านและส่งเสริมให้ประชาชนมีสุขภาพแข็งแรง	ครัวเรือนตำบลหล่อยูง	๗,๗๐๐	๗,๗๐๐	๗,๗๐๐	๗,๗๐๐	๗,๗๐๐	จำนวนครัวเรือน	ประชาชนในหมู่บ้านมีความรู้ในการรักษาและช่วยเหลือผู้อื่นได้	สำนักปลัดฯ
๓๒	อุดหนุนโครงการรณรงค์และแก้ไขปัญหายาเสพติด TO BENUMBER ONE หมู่ ๙	เพื่อส่งเสริมกิจกรรม TO BENUMBER ONE และสร้างภูมิคุ้มกันทางจิตใจแก่เด็กและเยาวชนให้ห่างไกลยาเสพติด	เยาวชนอายุ ๑๐ -๒๔ ปี	๕,๖๐๐	๕,๖๐๐	๕,๖๐๐	๕,๖๐๐	๕,๖๐๐	จำนวนผู้เข้าร่วมโครงการ	กลุ่ม อสม. ตำบลหล่อยูงมีความรู้ ในด้านจริยธรรม	สำนักปลัดฯ
๓๓	อุดหนุนโครงการสืบสานพระราชปณิธานสมเด็จพระกนิษฐาธิราชเจ้าฯ ด้านกัญมะเร็งเต้านม หมู่ ๙	เพื่อสนับสนุนให้ แก่นำและสตรีกลุ่มเป้าหมายมีความรู้ความเข้าใจ	กลุ่มสตรี ในตำบลหล่อยูง	๖,๗๐๐	๖,๗๐๐	๖,๗๐๐	๖,๗๐๐	๖,๗๐๐	จำนวนผู้เข้าร่วมโครงการ	ประชาชนมีความรู้เรื่องการตรวจเต้านมด้วยตนเองได้	สำนักปลัดฯ
๓๔	อุดหนุนโครงการอบรมหมอบูบ้านในพระราชประสงค์ หมู่ ๑๐	เพื่อสืบสานโครงการอบรมหมอบูบ้านและส่งเสริมให้ประชาชนมีสุขภาพแข็งแรง	ครัวเรือนตำบลหล่อยูง	๗,๗๐๐	๗,๗๐๐	๗,๗๐๐	๗,๗๐๐	๗,๗๐๐	จำนวนครัวเรือน	ประชาชนในหมู่บ้านมีความรู้ในการรักษาและช่วยเหลือผู้อื่นได้	สำนักปลัดฯ

## ยุทธศาสตร์จังหวัดที่ ๔ ยกระดับคุณภาพชีวิต สร้างสังคมมั่นคงน่าอยู่

- ยุทธศาสตร์การพัฒนาขององค์กรปกครองส่วนท้องถิ่นในเขตจังหวัดที่ ๓ พัฒนาคุณภาพชีวิตอย่างทั่วถึงและเป็นธรรม

## ยุทธศาสตร์ที่ ๕ การพัฒนาด้านคุณภาพชีวิตและสังคม

ที่	โครงการ	วัตถุประสงค์	เป้าหมาย (ผลผลิตของโครงการ)	งบประมาณ					ตัวชี้วัด (KPI)	ผลลัพธ์ที่คาดว่าจะได้รับ	หน่วยงาน ที่รับผิดชอบ
				๒๕๖๑	๒๕๖๒	๒๕๖๓	๒๕๖๔	๒๕๖๕			
๓๕	อุดหนุนโครงการรณรงค์และแก้ไขปัญหายาเสพติด TO BENUMBER ONE หมู่ ๑๐	เพื่อส่งเสริมกิจกรรม TO BENUMBER ONE และสร้างภูมิคุ้มกันทางจิตใจแก่เด็กและเยาวชนให้ห่างไกลยาเสพติด	เยาวชนอายุ ๑๐ -๒๔ ปี	๕,๖๐๐	๕,๖๐๐	๕,๖๐๐	๕,๖๐๐	๕,๖๐๐	จำนวนผู้เข้าร่วมโครงการ	กลุ่ม อสม. ตำบลหล่อยูงมีความรู้ ในด้านจริยธรรม	สำนักปลัดฯ
๓๖	อุดหนุนโครงการสืบสานพระราชปณิธานสมเด็จพระเจ้าน้องนางเธอ เจ้าฟ้าจุฬาภรณวลัยลักษณ์ อัครราชกุมารี เสด็จฯ ด้านกัญมะเร็งเต้านม หมู่ ๑๐	เพื่อสนับสนุนให้ แก่นำและสตรีกลุ่มเป้าหมายมีความรู้ความเข้าใจ	กลุ่มสตรี ในตำบลหล่อยูง	๖,๗๐๐	๖,๗๐๐	๖,๗๐๐	๖,๗๐๐	๖,๗๐๐	จำนวนผู้เข้าร่วมโครงการ	ประชาชนมีความรู้เรื่องกาตรวจเต้านมด้วยตนเองได้	สำนักปลัดฯ
๓๗	โครงการสัตว์ปลอดโรค คนปลอดภัยจากโรคพิษสุนัขบ้า	เพื่อป้องกันและควบคุมโรคพิษสุนัขบ้า	ฉีดวัคซีนป้องกันและควบคุมโรคพิษสุนัขบ้า	๓๐,๐๐๐	๓๐,๐๐๐	๓๐,๐๐๐	๓๐,๐๐๐	๓๐,๐๐๐	อัตราการแพร่ระบาดของโรคลดลง	สามารถควบคุมการแพร่ระบาดของโรคพิษสุนัขบ้าได้	สำนักปลัดฯ
๓๘	โครงการสำรวจข้อมูลจำนวนสัตว์และชิ้นทะเบียนสัตว์	เพื่อสำรวจข้อมูลจำนวนสัตว์ ปีละ ๒ ครั้ง และขึ้นทะเบียนสัตว์	สุนัขและแมวที่อยู่ในพื้นที่ตำบลหล่อยูง	๑,๐๐๐	๑,๐๐๐	๑,๐๐๐	๑,๐๐๐	๑,๐๐๐	สำรวจข้อมูลจำนวนสัตว์ และขึ้นทะเบียนสัตว์	สามารถรู้จำนวนประชากรสุนัข/แมวทั้งที่มีเจ้าของและไม่มีเจ้าของ	สำนักปลัดฯ

ยุทธศาสตร์จังหวัดที่ ๔ ยกระดับคุณภาพชีวิต สร้างสังคมมั่นคงน่าอยู่

- ยุทธศาสตร์การพัฒนาขององค์กรปกครองส่วนท้องถิ่นในเขตจังหวัดที่ ๓ พัฒนาคุณภาพชีวิตอย่างทั่วถึงและเป็นธรรม

ยุทธศาสตร์ที่ ๕ การพัฒนาด้านคุณภาพชีวิตและสังคม

ที่	โครงการ	วัตถุประสงค์	เป้าหมาย (ผลผลิตของโครงการ)	งบประมาณ					ตัวชี้วัด (KPI)	ผลลัพธ์ที่คาดว่าจะได้รับ	หน่วยงาน ที่รับผิดชอบ
				๒๕๖๑	๒๕๖๒	๒๕๖๓	๒๕๖๔	๒๕๖๕			
๓๙	โครงการอุดหนุนกองทุนสวัสดิการชุมชนตำบลหล่อยูง	เพื่ออุดหนุนสวัสดิการชุมชนตำบลหล่อยูง	กองทุนสวัสดิการตำบลหล่อยูง	๑๐๐,๐๐๐	๑๐๐,๐๐๐	๑๐๐,๐๐๐	๑๐๐,๐๐๐	๑๐๐,๐๐๐	จำนวนสมาชิกในกองทุนสวัสดิการตำบลหล่อยูง	สามารถพัฒนากองทุนสวัสดิการกองทุนตำบลหล่อยูง	สำนักปลัดฯ

#### แผนงานงบกลาง

๑	เงินสงเคราะห์คนชรา, ผู้ยากไร้ ผู้พิการ และผู้ด้อยโอกาส	เพื่อให้คนชรา, ผู้พิการและผู้ด้อยโอกาสสามารถดำรงชีพได้อย่างปกติสุขตามอัตภาพและสามารถช่วยเหลือตนเองได้	จ่ายเบี้ยยังชีพ คนชรา ผู้ยากไร้, ผู้พิการและผู้ด้อยโอกาส จำนวน ๔๐%	๖,๐๐๐,๐๐๐	๖,๐๐๐,๐๐๐	๖,๐๐๐,๐๐๐	๖,๐๐๐,๐๐๐	๖,๐๐๐,๐๐๐	จำนวนเบี้ยยังชีพคนชรา, ผู้พิการ, ผู้ด้อยโอกาส	คนชรา, ผู้ยากไร้, ผู้พิการและผู้ด้อยโอกาส มีความเป็นอยู่ที่ดีขึ้น	สำนักปลัดฯ
๒	เงินสงเคราะห์ผู้ป่วยโรคเอดส์	เพื่อให้ผู้ป่วยโรคเอดส์สามารถดำรงชีพได้อย่างมีความสุขตามอัตภาพและสามารถช่วยเหลือตนเองได้	จ่ายเบี้ยยังชีพให้กับผู้ป่วยโรคเอดส์	๒๐,๐๐๐	๒๐,๐๐๐	๒๐,๐๐๐	๒๐,๐๐๐	๒๐,๐๐๐	จำนวนเบี้ยยังชีพผู้ป่วยโรคเอดส์	ผู้ป่วยโรคเอดส์สามารถดำรงชีพได้อย่างปกติสุขตามอัตภาพ และสามารถช่วยเหลือตนเอง	สำนักปลัดฯ

แผนพัฒนาท้องถิ่น (พ.ศ. ๒๕๖๑ - ๒๕๖๕) องค์กรบริหารส่วนตำบลหล่อยูง

ยุทธศาสตร์จังหวัดที่ ๔ ยกระดับคุณภาพชีวิต สร้างสังคมมั่นคงน่าอยู่

- ยุทธศาสตร์การพัฒนาขององค์กรปกครองส่วนท้องถิ่นในเขตจังหวัดที่ ๓ พัฒนาคุณภาพชีวิตอย่างทั่วถึงและเป็นธรรม

ยุทธศาสตร์ที่ ๕ การพัฒนาคุณภาพชีวิตและสังคม

แผนงานศาสนา วัฒนธรรม และนันทนาการ

ที่	โครงการ	วัตถุประสงค์	เป้าหมาย (ผลผลิตของโครงการ)	งบประมาณ					ตัวชี้วัด (KPI)	ผลลัพธ์ที่คาดว่าจะได้รับ	หน่วยงาน ที่รับผิดชอบ
				๒๕๖๑	๒๕๖๒	๒๕๖๓	๒๕๖๔	๒๕๖๕			
๑	โครงการประชุม อสม. ประจำปี ๒ แห่ง (รพ.สต. หล่อยิ่ง และ รพ.สต.ทองกลาง)	เพื่อให้เกิดทักษะความรู้ และ ความสามัคคีกับกลุ่ม อสม. ตำบลหล่อยิ่ง ทั้ง ๒ กลุ่ม	กลุ่มอสม. ในตำบล หล่อยิ่ง	๓๕,๐๐๐	๓๕,๐๐๐	๓๕,๐๐๐	๓๕,๐๐๐	๓๕,๐๐๐	จำนวนผู้เข้าร่วม โครงการ	กลุ่ม อสม. ตำบลหล่อยิ่ง มีทักษะ ความรู้ และความสามัคคี	สำนักปลัดฯ
๒	โครงการจัดทำแผนที่ ทางเดินยุทธศาสตร์ ตำบลหล่อยิ่ง (สาธารณสุขตำบล)	เพื่อให้เกิดทักษะความรู้ ความ เข้าใจเกี่ยวกับการจัดทำแผนที่ ทางเดินยุทธศาสตร์	กลุ่มอสม.กลุ่มผู้นำชุมชน กลุ่มผู้สูงอายุ, ประชาชน ทั่วไป, จนท.สาธารณสุข	๓๕๐,๐๐๐	๓๕๐,๐๐๐	๓๕๐,๐๐๐	๓๕๐,๐๐๐	๓๕๐,๐๐๐	จำนวนผู้เข้าร่วม โครงการ	เกิดทักษะความรู้ ความเข้าใจ เกี่ยวกับการจัดทำแผนที่ทางเดิน ยุทธศาสตร์	สำนักปลัดฯ
๓	โครงการส่งเสริมการ เรียนรู้สัปดาห์ วิทยาศาสตร์ของ เยาวชนตำบลหล่อยิ่ง	เพื่อให้นักเรียนได้เรียนรู้วิทยา ศาสตร์และเทคโนโลยีจากแหล่ง เรียนรู้จริงโดยทำให้เกิดการ คิด เป็นทำเป็นและแก้ปัญหาเป็น	นักเรียน และครูโรงเรียน ในเขตพื้นที่ตำบลหล่อยิ่ง	๑๕๐,๐๐๐	๑๕๐,๐๐๐	๑๕๐,๐๐๐	๑๕๐,๐๐๐	๑๕๐,๐๐๐	จำนวนผู้เข้าร่วม โครงการ	นักเรียนในเขตพื้นที่ได้มีความรู้เรื่อง วิทยาศาสตร์เทคโนโลยี มีเจตคติที่ดี มีโลกทัศน์ที่กว้างไกลยิ่งขึ้น	สำนักปลัดฯ
๔	โครงการแข่งขันกีฬา หล่อยิ่ง	เพื่อให้เยาวชนและประชาชนได้ มีโอกาสเล่นกีฬาและเป็นการ เพิ่มความสามัคคีให้แก่ชุมชน	จัดแข่งขันกีฬา อบต. หล่อยิ่ง	๖๐๐,๐๐๐	๖๐๐,๐๐๐	๖๐๐,๐๐๐	๖๐๐,๐๐๐	๖๐๐,๐๐๐	จำนวนผู้เข้าร่วม การแข่งขัน	เยาวชนและประชาชนได้มีโอกาส แสดงความสามารถด้านกีฬาและ เพิ่มความสามัคคีในชุมชน	กองการศึกษา
๕	โครงการส่งเสริมเชิดชู เกียรตินักกีฬาดีเด่นใน พื้นที่	เพื่อเป็นการสร้างขวัญและกำลังใจ ให้กับนักกีฬา	นักกีฬาดีเด่นในตำบล หล่อยิ่ง	๓๐,๐๐๐	๓๐,๐๐๐	๓๐,๐๐๐	๓๐,๐๐๐	๓๐,๐๐๐	จำนวนผู้เข้าร่วม โครงการ	นักกีฬามีขวัญและกำลังใจเพิ่ม ขึ้น	กองการศึกษา

ยุทธศาสตร์จังหวัดที่ ๔ ยกย่องคุณภาพที่ดี สร้างสังคมมั่นคงน่าอยู่

- ยุทธศาสตร์การพัฒนาขององค์กรปกครองส่วนท้องถิ่นในเขตจังหวัดที่ ๓ พัฒนาคุณภาพชีวิตอย่างทั่วถึงและเป็นธรรม

ยุทธศาสตร์ที่ ๕ การพัฒนาคุณภาพชีวิตและสังคม

แผนงานศาสนา วัฒนธรรม และนันทนาการ

ที่	โครงการ	วัตถุประสงค์	เป้าหมาย (ผลผลิตของโครงการ)	งบประมาณ					ตัวชี้วัด (KPI)	ผลลัพธ์ที่คาดว่าจะได้รับ	หน่วยงาน ที่รับผิดชอบ
				๒๕๖๑	๒๕๖๒	๒๕๖๓	๒๕๖๔	๒๕๖๕			
๖	โครงการสนับสนุนกลุ่มแข่งขันกีฬาปันจักสีลัด	เพื่อสนับสนุนกลุ่มแข่งขันกีฬาปันจักสีลัด	นักกีฬาปันจักสีลัด	๕๐,๐๐๐	๕๐,๐๐๐	๕๐,๐๐๐	๕๐,๐๐๐	๕๐,๐๐๐	จำนวนผู้เข้าร่วมโครงการ	สนับสนุนกลุ่มแข่งขันกีฬาปันจักสีลัด	กองการศึกษา
๗	โครงการส่งนักกีฬาตัวแทนของตำบลที่อยู่เข้าร่วมแข่งขันรายการต่าง ๆ ที่จัดการแข่งขันหน่วยงานอื่น ๆ	ส่งนักกีฬาตัวแทนของตำบลที่อยู่เข้าร่วมรายการต่าง ๆ ที่จัดการแข่งขันหน่วยงานอื่น ๆ	เด็ก เยาวชน และประชาชน	๑๐๐,๐๐๐	๑๐๐,๐๐๐	๑๐๐,๐๐๐	๑๐๐,๐๐๐	๑๐๐,๐๐๐	จำนวนผู้เข้าร่วมโครงการ	๑.เด็ก เยาวชน และประชาชน ใช้เวลาว่างให้เกิดประโยชน์ ห่างไกลอบายมุข ๒.เด็ก เยาวชน และประชาชน ได้มีการทำกิจกรรมร่วมกันอย่างต่อเนื่อง	กองการศึกษา
๘	โครงการแข่งขันกีฬาภายในตำบล	๑.เพื่อพัฒนาเครือข่ายทางด้านกีฬานันทนาการ ในระดับอำเภอ ๒.เพื่อส่งเสริมให้เยาวชนประชาชน ตื่นตัวให้ความสนใจและเข้าร่วมกิจกรรมกีฬาและนันทนาการ ๓.เพื่อให้เยาวชนประชาชน มีการรวมกลุ่มโดยใช้กิจกรรมกีฬาฟุตบอล เป็นสื่อกลางในการออกกำลังกาย ห่างไกลอบายมุข	เด็ก เยาวชน และประชาชน	๒๐,๐๐๐	๒๐,๐๐๐	๒๐,๐๐๐	๒๐,๐๐๐	๒๐,๐๐๐	จำนวนผู้เข้าร่วมโครงการ	๑.เด็ก เยาวชน และประชาชน ใช้เวลาว่างให้เกิดประโยชน์ ห่างไกลอบายมุข ๒.เด็ก เยาวชน และประชาชน ได้มีการทำกิจกรรมร่วมกันอย่างต่อเนื่อง	กองการศึกษา

แผนพัฒนาท้องถิ่น (พ.ศ. ๒๕๖๑ - ๒๕๖๕) องค์การบริหารส่วนตำบลหล่อสูง

ยุทธศาสตร์จังหวัดที่ ๔ ยกย่องคุณภาพที่ดี สร้างสังคมมั่นคงน่าอยู่

- ยุทธศาสตร์การพัฒนาขององค์กรปกครองส่วนท้องถิ่นในเขตจังหวัดที่ ๓ พัฒนาคุณภาพชีวิตอย่างทั่วถึงและเป็นธรรม

ยุทธศาสตร์ที่ ๕ การพัฒนาคุณภาพชีวิตและสังคม

แผนงานศาสนา วัฒนธรรม และนันทนาการ

ที่	โครงการ	วัตถุประสงค์	เป้าหมาย (ผลผลิตของโครงการ)	งบประมาณ					ตัวชี้วัด (KPI)	ผลลัพธ์ที่คาดว่าจะได้รับ	หน่วยงาน ที่รับผิดชอบ
				๒๕๖๑	๒๕๖๒	๒๕๖๓	๒๕๖๔	๒๕๖๕			
๙	โครงการก่อสร้างเวที มวยมาตรฐาน ๑ ชุด พร้อมอุปกรณ์ฝึกซ้อม หมู่ ๗	เพื่อให้มีสถานที่ฝึกซ้อมมวย และมีเวทีมวยที่ได้มาตรฐาน	ตามแบบมาตรฐาน อบต.หล่อยูง	๑๐๐,๐๐๐	๑๐๐,๐๐๐	๑๐๐,๐๐๐	๑๐๐,๐๐๐	๑๐๐,๐๐๐	เวทีมวยมาตรฐาน เพิ่มขึ้น	มีสถานที่ฝึกซ้อมมวยและ มีเวทีมวยที่ได้มาตรฐาน	กองการศึกษา
๑๐	โครงการซ่อมแซมที่ อยู่อาศัยผู้ยากไร้	เพื่อซ่อมแซมที่อยู่อาศัยผู้ยากไร้	ตามแบบมาตรฐาน อบต.หล่อยูง	๓๐,๐๐๐	-	-	-	๓๐,๐๐๐	ที่อยู่อาศัยผู้ยากไร้ มีการซ่อมแซม	ผู้ยากไร้มีที่อยู่อาศัย	กองการศึกษา
๑๑	โครงการก่อสร้างสนาม เด็กเล่น หมู่ ๗	เพื่อให้มีสนามเด็กเล่นที่ได้ มาตรฐาน	ตามแบบมาตรฐาน อบต.หล่อยูง	-	๕๐๐,๐๐๐	-	-	๕๐๐,๐๐๐	สนามเด็กเล่น เพิ่มขึ้น	มีสถานสนามเด็กเล่น ที่ได้มาตรฐาน	กองการศึกษา
๑๒	โครงการก่อสร้างลาน กีฬาตำบล	เพื่อให้มีลานกีฬาประจำหมู่บ้าน ที่ได้มาตรฐาน	ตามแบบมาตรฐาน อบต.หล่อยูง	-	๓๐๐,๐๐๐	-	-	๓๐๐,๐๐๐	ลานกีฬาตำบล เพิ่มจำนวนขึ้น	มีสถานที่ฝึกซ้อมกีฬา ที่ได้มาตรฐาน	กองการศึกษา
๑๓	โครงการก่อสร้างสนาม กีฬามาตรฐานหมู่ ๒ (พุดำเสา)	สนามกีฬาที่ได้มาตรฐาน	ตามแบบมาตรฐาน อบจ.พังงา	๓๐,๐๐๐,๐๐๐	-	-	-	-	สนามกีฬา เพิ่มขึ้น	มีสถานกีฬาที่ได้มาตรฐาน	กองการ ศึกษา/ อบจ.พังงา

ยุทธศาสตร์จังหวัดที่ ๔ ยกระดับคุณภาพที่ดี สร้างสังคมมั่นคงน่าอยู่

- ยุทธศาสตร์การพัฒนาขององค์กรปกครองส่วนท้องถิ่นในเขตจังหวัดที่ ๓ พัฒนาคุณภาพชีวิตอย่างทั่วถึงและเป็นธรรม

ยุทธศาสตร์ที่ ๕ การพัฒนาคุณภาพชีวิตและสังคม

แผนงานศาสนา วัฒนธรรม และนันทนาการ

ที่	โครงการ	วัตถุประสงค์	เป้าหมาย (ผลผลิตของโครงการ)	งบประมาณ					ตัวชี้วัด (KPI)	ผลลัพธ์ที่คาดว่าจะได้รับ	หน่วยงาน ที่รับผิดชอบ
				๒๕๖๑	๒๕๖๒	๒๕๖๓	๒๕๖๔	๒๕๖๕			
๑๔	โครงการช่วยเหลือผู้ป่วย ติดเตียงในชุมชนตำบล ห้วยยาง	เพื่อให้การรักษา ดูแลช่วยเหลือ ผู้ป่วยติดเตียงการในชุมชน ตำบลห้วยยาง	ช่วยเหลือผู้ป่วยติดเตียง ในชุมชน	๕๐,๐๐๐	๕๐,๐๐๐	๕๐,๐๐๐	๕๐,๐๐๐	๕๐,๐๐๐	จำนวนผู้เข้าร่วม โครงการ	เพื่อให้การรักษา ดูแล ช่วยเหลือ ผู้ป่วยติดเตียงการในชุมชน ตำบลห้วยยาง	สำนักปลัดฯ
๑๕	โครงการจัดฝึกอบรม อปพร.ชุดใหม่พร้อม ทบทวน อปพร.ชุดเก่า	เพื่อให้ภายในตำบลมีอปพร. ทบทวน อปพร.ชุดเก่า าเมื่อเกิดเหตุฉุกเฉิน	มี อปพร.ภายในตำบล ที่เพียงพอในหมู่บ้าน	๕๐๐,๐๐๐	๕๐๐,๐๐๐	๕๐๐,๐๐๐	๕๐๐,๐๐๐	๕๐๐,๐๐๐	จำนวนผู้เข้าร่วม โครงการ	เพื่อให้ประชาชน มี อปพร. ภายในตำบลที่เพียงพอในหมู่บ้าน	สำนักปลัดฯ
๑๖	โครงการจัดอบรมด้าน ภาษาอังกฤษให้เยาวชน	เพื่อให้ประชาชนและเยาวชน ในหมู่บ้านได้มีความรู้ด้านภาษา มากยิ่งขึ้น	ประชาชนในหมู่บ้านได้มี ความรู้ด้านภาษา	๕๐,๐๐๐	๕๐,๐๐๐	๕๐,๐๐๐	๕๐,๐๐๐	๕๐,๐๐๐	จำนวนผู้เข้าร่วม โครงการ	เพื่อให้ประชาชนและเยาวชนใน หมู่บ้านได้มีความรู้ด้านภาษามาก ยิ่งขึ้น	สำนักปลัดฯ
๑๗	โครงการอบรมความรู้ พิษภัยของยาเสพติด	เพื่อให้กลุ่มเยาวชนมีความรู้ และรู้จักตนเองให้ห่างไกล ยาเสพติด	กลุ่มเยาวชนที่ติดยาเสพติด	๒๐,๐๐๐	๒๐,๐๐๐	๒๐,๐๐๐	๒๐,๐๐๐	๒๐,๐๐๐	จำนวนผู้เข้าร่วม โครงการ	กลุ่มเยาวชนมีความรู้และรู้จัก ตนเองให้ห่างไกลยาเสพติด	สำนักปลัดฯ



ยุทธศาสตร์จังหวัดที่ ๔ ยกระดับคุณภาพที่ดี สร้างสังคมมั่นคงน่าอยู่

- ยุทธศาสตร์การพัฒนาขององค์กรปกครองส่วนท้องถิ่นในเขตจังหวัดที่ ๓ พัฒนาคุณภาพชีวิตอย่างทั่วถึงและเป็นธรรม

ยุทธศาสตร์ที่ ๕ การพัฒนาคุณภาพชีวิตและสังคม

แผนงานศาสนา วัฒนธรรม และนันทนาการ

ที่	โครงการ	วัตถุประสงค์	เป้าหมาย (ผลผลิตของโครงการ)	งบประมาณ					ตัวชี้วัด (KPI)	ผลลัพธ์ที่คาดว่าจะได้รับ	หน่วยงาน ที่รับผิดชอบ
				๒๕๖๑	๒๕๖๒	๒๕๖๓	๒๕๖๔	๒๕๖๕			
๑๘	จัดซื้ออุปกรณ์ในการ ซ่อมแซมสนามฟุตบอล (ประตูปุบอล)	เพื่อให้เยาวชนมีอุปกรณ์กีฬา สำหรับออกกำลังกาย	จัดซื้ออุปกรณ์กีฬาอุปกรณ์ สนามฟุตบอล	๒๐,๐๐๐	๒๐,๐๐๐	๒๐,๐๐๐	๒๐,๐๐๐	๒๐,๐๐๐	อุปกรณ์ฟุตบอล มีการซ่อมแซม	หมู่บ้านมีอุปกรณ์กีฬาสำหรับ กลุ่มกีฬาได้ตามต้องการ	สำนักปลัด ฯ
๑๙	โครงการจัดซื้อเครื่อง ออกกำลังกายกลางแจ้ง หมู่ ๑-๑๐	เพื่อให้เยาวชนมีอุปกรณ์กีฬา สำหรับออกกำลังกาย	จัดซื้ออุปกรณ์กีฬาแจกจ่าย ให้ตามความต้องการของ หมู่บ้าน จำนวน ๑๐ หมู่บ้าน	-	๕๐๐,๐๐๐	-	-	-	อุปกรณ์กีฬา กลางแจ้ง	หมู่บ้านมีอุปกรณ์กีฬาสำหรับ กลุ่มกีฬาได้ตามต้องการ	สำนักปลัด ฯ
๒๐	โครงการสนับสนุนอุป กรณ์กีฬาสำหรับชุมชน หมู่ ๑-๑๐	เพื่อให้เยาวชนมีอุปกรณ์กีฬา สำหรับออกกำลังกาย	จัดซื้ออุปกรณ์กีฬาแจกจ่าย ให้ตามความต้องการของ หมู่บ้าน จำนวน ๑๐ หมู่บ้าน	-	๕๐๐,๐๐๐	-	-	-	จำนวนผู้ใช้ อุปกรณ์ หมู่ ๑-๑๐	หมู่บ้านมีอุปกรณ์กีฬาสำหรับ กลุ่มกีฬาได้ตามต้องการ	สำนักปลัด ฯ

ยุทธศาสตร์จังหวัดที่ ๔ ยกระดับคุณภาพชีวิต สร้างสังคมมั่นคงน่าอยู่

- ยุทธศาสตร์การพัฒนาขององค์กรปกครองส่วนท้องถิ่นในเขตจังหวัดที่ ๓ พัฒนาคุณภาพชีวิตอย่างทั่วถึงและเป็นธรรม

ยุทธศาสตร์ที่ ๕ การพัฒนาคุณภาพชีวิตและสังคม

แผนงานศาสนา วัฒนธรรม และนันทนาการ

ที่	โครงการ	วัตถุประสงค์	เป้าหมาย (ผลผลิตของโครงการ)	งบประมาณ					ตัวชี้วัด (KPI)	ผลลัพธ์ที่คาดว่าจะได้รับ	หน่วยงาน ที่รับผิดชอบ
				๒๕๖๑	๒๕๖๒	๒๕๖๓	๒๕๖๔	๒๕๖๕			
๒๑	ปรับปรุงภูมิทัศน์สำนักงานองค์การบริหารส่วนตำบลห้วยอ้อ	เพื่อให้องค์การบริหารส่วนตำบลห้วยอ้อมีความปลอดภัยและร่มรื่น และเพื่อความเป็นระเบียบเรียบร้อย อำนาจความสะดวกให้แก่ผู้มาติดต่อราชการ	ดำเนินการปรับปรุงภูมิทัศน์บริเวณสำนักงาน อบต.ห้วยอ้อ ตามแบบที่ อบต.ห้วยอ้อ กำหนด	-	๑๕๐,๐๐๐	๑๕๐,๐๐๐	๑๕๐,๐๐๐	๑๕๐,๐๐๐	ผู้ปฏิบัติงานและประชาชนผู้มาใช้บริการมีความพึงพอใจ ไม่น้อยกว่า ร้อยละ ๘๐	เพื่อความปลอดภัยสวยงาม ร่มรื่นมากขึ้น	กองช่าง
๒๒	ปรับปรุงภูมิทัศน์ศูนย์พัฒนาเด็กเล็กวัดนากลาง	เพื่อให้ศูนย์พัฒนาเด็กเล็กวัดนากลางมีความปลอดภัยและร่มรื่น และเพื่อความเป็นระเบียบเรียบร้อย อำนาจความสะดวกให้แก่ผู้มาติดต่อราชการ	ดำเนินการปรับปรุงภูมิทัศน์บริเวณศูนย์พัฒนาเด็กเล็กวัดนากลาง ตามแบบที่ อบต.ห้วยอ้อ กำหนด	-	๑๕๐,๐๐๐	๑๕๐,๐๐๐	๑๕๐,๐๐๐	๑๕๐,๐๐๐	ผู้ปฏิบัติงานและประชาชนผู้มาใช้บริการมีความพึงพอใจ ไม่น้อยกว่า ร้อยละ ๘๐	เพื่อความปลอดภัยสวยงาม ร่มรื่นมากขึ้น	กองช่าง
๒๓	ปรับปรุงภูมิทัศน์ศูนย์พัฒนาเด็กเล็กบ้านทองหลาง	เพื่อให้ศูนย์พัฒนาเด็กเล็กบ้านทองหลางมีความปลอดภัยและร่มรื่น และเพื่อความเป็นระเบียบเรียบร้อย อำนาจความสะดวกให้แก่ผู้มาติดต่อราชการ	ดำเนินการปรับปรุงภูมิทัศน์บริเวณศูนย์พัฒนาเด็กเล็กบ้านทองหลาง ตามแบบที่ อบต.ห้วยอ้อ กำหนด	-	๒๐๐,๐๐๐	๒๐๐,๐๐๐	๒๐๐,๐๐๐	๒๐๐,๐๐๐	ผู้ปฏิบัติงานและประชาชนผู้มาใช้บริการมีความพึงพอใจ ไม่น้อยกว่า ร้อยละ ๘๐	เพื่อความปลอดภัยสวยงาม ร่มรื่นมากขึ้น	กองช่าง

ยุทธศาสตร์จังหวัดที่ ๔ ยกระดับคุณภาพที่ดี สร้างสังคมมั่นคงน่าอยู่

- ยุทธศาสตร์การพัฒนาขององค์กรปกครองส่วนท้องถิ่นในเขตจังหวัดที่ ๓ พัฒนาคุณภาพชีวิตอย่างทั่วถึงและเป็นธรรม

ยุทธศาสตร์ที่ ๕ การพัฒนาคุณภาพชีวิตและสังคม

แผนงานศาสนา วัฒนธรรม และนันทนาการ

ที่	โครงการ	วัตถุประสงค์	เป้าหมาย (ผลผลิตของโครงการ)	งบประมาณ					ตัวชี้วัด (KPI)	ผลลัพธ์ที่คาดว่าจะได้รับ	หน่วยงาน ที่รับผิดชอบ
				๒๕๖๑	๒๕๖๒	๒๕๖๓	๒๕๖๔	๒๕๖๕			
๒๔	ปรับปรุงภูมิทัศน์ หัวแหลมหิน หมู่ที่ ๖	เพื่อให้หัวแหลมหินมีความ ปลอดภัย และร่มรื่น และเพื่อ ความเป็นระเบียบเรียบร้อย อำนวยความสะดวก	ดำเนินการปรับปรุงภูมิ ทัศน์บริเวณหัวแหลมหิน ตามแบบที่ อบต.หล่อ ยุง กำหนด	-	๕๐๐,๐๐๐	๕๐๐,๐๐๐	๕๐๐,๐๐๐	๕๐๐,๐๐๐	ผู้ปฏิบัติงานและ ประชาชนผู้มา รับบริการมี ความพึงพอใจ ไม่น้อยกว่า ร้อย ละ ๘๐	เพื่อความปลอดภัยสวยงาม ร่ม รื่นมากขึ้น	กองช่าง

รายละเอียดโครงการพัฒนา  
แผนพัฒนาท้องถิ่น (พ.ศ. ๒๕๖๑ - ๒๕๖๕)  
องค์การบริหารส่วนตำบลหล่อยูง

ยุทธศาสตร์จังหวัดที่ ๔ ยกระดับคุณภาพชีวิต สร้างสังคมมั่นคงน่าอยู่

- ยุทธศาสตร์การพัฒนาขององค์กรปกครองส่วนท้องถิ่นในเขตจังหวัดที่ ๓ พัฒนาคุณภาพชีวิตอย่างทั่วถึงและเป็นธรรม

ยุทธศาสตร์ที่ ๖ การพัฒนาด้านการเมือง การบริหาร การปกครอง และการให้บริการประชาชน

แผนงานบริหารทั่วไป

ที่	โครงการ	วัตถุประสงค์	เป้าหมาย (ผลผลิตของโครงการ)	งบประมาณ					ตัวชี้วัด (KPI)	ผลลัพธ์ที่คาดว่าจะได้รับ	หน่วยงาน ที่รับผิดชอบ
				๒๕๖๑	๒๕๖๒	๒๕๖๓	๒๕๖๔	๒๕๖๕			
๑	เงินเดือน ค่าตอบแทน และสวัสดิการต่างๆ (ฝ่ายการเมือง)	ส่งเสริมสนับสนุนสวัสดิการแก่ฝ่ายการเมืองท้องถิ่น เพื่อการปฏิบัติงานอย่างมีประสิทธิภาพ	ข้าราชการ ฝ่ายการเมือง	๖,๖๐๐,๐๐๐	๖,๖๐๐,๐๐๐	๖,๖๐๐,๐๐๐	๖,๖๐๐,๐๐๐	๖,๖๐๐,๐๐๐	เบิกจ่ายเงิน เป็นไปตามระเบียบกฎหมายที่เกี่ยวข้องอย่างถูกต้องครบถ้วน	ฝ่ายการเมืองได้รับเงินเดือน ประโยชน์ตอบแทนอื่นและสวัสดิการที่ดี	สำนักงานปลัด
๒	เงินเดือน ค่าตอบแทน และสวัสดิการต่างๆ (สำนักปลัด/ กองคลัง/ กองการศึกษา/)	ส่งเสริมสนับสนุนสวัสดิการแก่บุคลากรท้องถิ่นเพื่อการปฏิบัติงานอย่างมีประสิทธิภาพ	ข้าราชการ พนักงานส่วนตำบล พนักงานจ้าง	๔,๐๐๐,๐๐๐	๔,๐๐๐,๐๐๐	๔,๐๐๐,๐๐๐	๔,๐๐๐,๐๐๐	๔,๐๐๐,๐๐๐	เบิกจ่ายเงิน เป็นไปตามระเบียบกฎหมายที่เกี่ยวข้องอย่างถูกต้องครบถ้วน	ข้าราชการฯ พนักงานจ้างมีเงินเดือนประโยชน์ตอบแทนอื่นและสวัสดิการที่ดี	สำนักงานปลัด กองคลัง กองการศึกษา กองช่าง
๓	โครงการพัฒนาบุคลากร	เพื่อสนับสนุนให้บุคลากรได้รับการศึกษาอบรม สัมมนา (คชจ.ในการเดินทางไปราชการ)	ข้าราชการ พนักงานส่วนตำบล พนักงานจ้าง	๑๕๐,๐๐๐	๑๕๐,๐๐๐	๑๕๐,๐๐๐	๑๕๐,๐๐๐	๑๕๐,๐๐๐	บุคลากรได้รับการอบรม สัมมนา ไม่น้อยกว่าร้อยละ ๗๐	บุคลากรได้รับการอบรม สัมมนา	สำนักงานปลัด กองคลัง กองการศึกษา กองช่าง
๔	โครงการบริหารจัดการเพื่อให้ได้มาซึ่งบริการ	เพื่อจ่ายเป็นค่าจ้างเหมาบริการต่างๆ ค่าธรรมเนียมต่างๆ / รับวารสาร/ ค่าระค่าเช่า / ค่าระวางบรรทุก/ค่าจ้างเวรยาม ฯลฯ	เพื่อจ่ายในการบริหารจัดการ เพื่อให้ได้มาซึ่งบริการ	๑,๕๐๐,๐๐๐	๑,๕๐๐,๐๐๐	๑,๕๐๐,๐๐๐	๑,๕๐๐,๐๐๐	๑,๕๐๐,๐๐๐	จำนวนผู้ใช้บริการ	ประชาชนภายในตำบลหล่อยูงได้รับความรู้	สำนักงานปลัด กองคลัง กองการศึกษา กองช่าง

ยุทธศาสตร์จังหวัดที่ ๔ ยกระดับคุณภาพชีวิต สร้างสังคมมั่นคงน่าอยู่

- ยุทธศาสตร์การพัฒนาขององค์กรปกครองส่วนท้องถิ่นในเขตจังหวัดที่ ๓ พัฒนาคุณภาพชีวิตอย่างทั่วถึงและเป็นธรรม

ยุทธศาสตร์ที่ ๖ การพัฒนาด้านการเมือง การบริหาร การปกครอง และการให้บริการประชาชน

แผนงานบริหารทั่วไป

ที่	โครงการ	วัตถุประสงค์	เป้าหมาย (ผลผลิตของโครงการ)	งบประมาณ					ตัวชี้วัด (KPI)	ผลลัพธ์ที่คาดว่าจะได้รับ	หน่วยงาน ที่รับผิดชอบ
				๒๕๖๑	๒๕๖๒	๒๕๖๓	๒๕๖๔	๒๕๖๕			
๕	ประชุมอบรม สัมมนา ผู้บริหารสมาชิกสภา พนักงานส่วนตำบลและ พนักงานจ้าง	เพิ่มพูนความรู้ในการปฏิบัติ หน้าที่ของผู้บริหาร สมาชิก สภา อบต. พนักงานส่วน ตำบล พนักงานจ้างนำวัฒน นกรรมจากการศึกษาดูงานมา ปรับปรุงงานของ อบต.	ผู้บริหาร สมาชิกสภา พนักงานส่วนตำบล พนักงานจ้าง จำนวน ๖๐ คน	๗๐๐,๐๐๐	๗๐๐,๐๐๐	๗๐๐,๐๐๐	๗๐๐,๐๐๐	๗๐๐,๐๐๐	จำนวนผู้เข้าร่วม โครงการ	ผู้บริหาร สมาชิกสภา พนักงานส่วนตำบล พนักงานจ้าง มีความรู้ในการ ปฏิบัติงาน	สำนักปลัดฯ
๖	โครงการประชุมประจำเดือน ร่วมกันทุกหมู่บ้าน	เพื่อให้ทราบปัญหาของ หมู่บ้านในแต่ละเดือน	ผู้นำชุมชน ประชาชน พนักงาน จำนวน ๕๐ คน	๑๐๐,๐๐๐	๑๐๐,๐๐๐	๑๐๐,๐๐๐	๑๐๐,๐๐๐	๑๐๐,๐๐๐	จำนวนผู้เข้า ร่วมโครงการ	ประชาชนกับพนักงานส่วนตำบล ได้แลกเปลี่ยนความรู้ ความคิด ด้านต่างๆภายในหมู่บ้าน	สำนักปลัดฯ
๗	โครงการอบรมสัมมนา เพิ่ม ประสิทธิภาพบุคลากรของ กรมส่งเสริมการปกครองส่วน ท้องถิ่น โดยสถาบันฝึกอบรม	เพื่อเพิ่มพูนในการปฏิบัติหน้าที่ ของพนักงานส่วนตำบล	พนักงานส่วนตำบล จำนวน ๓๐ คน	๑๐๐,๐๐๐	๑๐๐,๐๐๐	๑๐๐,๐๐๐	๑๐๐,๐๐๐	๑๐๐,๐๐๐	จำนวนผู้เข้า ร่วมโครงการ	พนักงานส่วนตำบลความรู้ใน การปฏิบัติหน้าที่	สำนักปลัดฯ
๘	โครงการเพิ่มศักยภาพการบริหาร จัดการตามหลักธรรมาภิบาล	เพื่อให้กองทุนชุมชนมีการ ดำเนินการที่โปร่งใสและ เป็นธรรม	กองทุนการเงินทุกหมู่บ้าน	๒๐,๐๐๐	๒๐,๐๐๐	๒๐,๐๐๐	๒๐,๐๐๐	๒๐,๐๐๐	จำนวนผู้เข้า ร่วมโครงการ	เพื่อให้กองทุนชุมชนมีการดำ เนินการที่โปร่งใสและเป็นธรรม ตะกั่วทุ่ง	สพช.

ยุทธศาสตร์จังหวัดที่ ๔ ยกระดับคุณภาพที่ดี สร้างสังคมมั่นคงน่าอยู่

- ยุทธศาสตร์การพัฒนาขององค์กรปกครองส่วนท้องถิ่นในเขตจังหวัดที่ ๓ พัฒนาคุณภาพชีวิตอย่างทั่วถึงและเป็นธรรม

ยุทธศาสตร์ที่ ๖ การพัฒนาด้านการเมือง การบริหาร การปกครอง และการให้บริการประชาชน

แผนงานบริหารทั่วไป

ที่	โครงการ	วัตถุประสงค์	เป้าหมาย (ผลผลิตของโครงการ)	งบประมาณ					ตัวชี้วัด (KPI)	ผลลัพธ์ที่คาดว่าจะได้รับ	หน่วยงาน ที่รับผิดชอบ
				๒๕๖๑	๒๕๖๒	๒๕๖๓	๒๕๖๔	๒๕๖๕			
๙	โครงการประชุมฝึกอบรมเพิ่มศักยภาพและดูงานผู้นำชุมชน ผู้นำท้องถิ่น/กลุ่มองค์กรเครือข่าย ในชุมชน มีความรู้ความเข้าใจในการช่วยในการบริหารจัดการชุมชน	เพื่อให้ผู้นำชุมชน ผู้นำท้องถิ่น/กลุ่มองค์กรเครือข่าย มีความรู้ความเข้าใจในการบริหารจัดการชุมชนที่มีประสิทธิภาพจากต้นแบบที่ประสบความสำเร็จ	หมู่บ้านละ ๕ คน	๒๐๐,๐๐๐	๒๐๐,๐๐๐	๒๐๐,๐๐๐	๒๐๐,๐๐๐	๒๐๐,๐๐๐	จำนวนผู้เข้าร่วมโครงการ	เพื่อให้ผู้นำชุมชน ผู้นำท้องถิ่น/กลุ่มองค์กร เครือข่าย ในชุมชนมีความรู้ความเข้าใจในการบริหารจัดการที่มีประสิทธิภาพจากต้นแบบที่ประสบความสำเร็จ	สพช. ตะกั่วทุ่ง
๑๐	โครงการอบรมสัมมนาผู้นำชุมชน กลุ่มอาชีพ กลุ่ม อสม. กลุ่ม อปพร. และประชาคมหมู่บ้าน	เพื่อให้ผู้นำชุมชน กลุ่มอาชีพ กลุ่ม อสม. กลุ่ม อปพร. และประชาคมหมู่บ้าน เข้าใจบทบาทและหน้าที่ที่ยังไม่เพียงพอ	ผู้นำชุมชน กลุ่มอาชีพ กลุ่ม อสม. กลุ่ม อปพร. และประชาคมหมู่บ้าน จำนวน ๒๐๐ คน	๓๕๐,๐๐๐	๓๕๐,๐๐๐	๓๕๐,๐๐๐	๓๕๐,๐๐๐	๓๕๐,๐๐๐	จำนวนผู้เข้าร่วมโครงการ	ผู้นำชุมชน กลุ่มอาชีพ กลุ่ม อสม. กลุ่ม อปพร. และประชาคมหมู่บ้าน เข้าใจบทบาทและหน้าที่ที่ยังไม่เพียงพอ	สำนักปลัด
๑๑	โครงการเพิ่มประสิทธิภาพพัฒนาสมาชิก อบต. หล่อยูง และเครือข่ายผู้นำชุมชน	เพื่อเพิ่มพูนในการปฏิบัติหน้าที่ของสมาชิก อบต. หล่อยูง และเครือข่ายผู้นำชุมชนในตำบล หล่อยูง	นายก สมาชิก อบต. หล่อยูงและเครือข่าย ผู้นำชุมชนจำนวน ๕๐ คน	๕๐๐,๐๐๐	๕๐๐,๐๐๐	๕๐๐,๐๐๐	๕๐๐,๐๐๐	๕๐๐,๐๐๐	จำนวนผู้เข้าร่วมโครงการ	สมาชิก อบต. หล่อยูงและเครือข่ายผู้นำชุมชนมีความรู้ในการปฏิบัติหน้าที่	สำนักปลัด
๑๒	โครงการประชุมพบประชาชน ปีละ ๓ ครั้ง	เพื่อแลกเปลี่ยนความคิดเห็นของประชาชนในหมู่บ้าน	นายก สมาชิก อบต. หล่อยูงและประชาชนในหมู่บ้าน	๑๐๐,๐๐๐	๑๐๐,๐๐๐	๑๐๐,๐๐๐	๑๐๐,๐๐๐	๑๐๐,๐๐๐	จำนวนผู้เข้าร่วมโครงการ	ประชาชนได้แลกเปลี่ยนความรู้กับประชาชน	สำนักปลัด

ยุทธศาสตร์จังหวัดที่ ๔ ยกระดับคุณภาพที่ดี สร้างสังคมมั่นคงน่าอยู่

- ยุทธศาสตร์การพัฒนาขององค์กรปกครองส่วนท้องถิ่นในเขตจังหวัดที่ ๓ พัฒนาคุณภาพชีวิตอย่างทั่วถึงและเป็นธรรม

ยุทธศาสตร์ที่ ๖ การพัฒนาด้านการเมือง การบริหาร การปกครอง และการให้บริการประชาชน

แผนงานบริหารทั่วไป

ที่	โครงการ	วัตถุประสงค์	เป้าหมาย (ผลผลิตของโครงการ)	งบประมาณ					ตัวชี้วัด (KPI)	ผลลัพธ์ที่คาดว่าจะได้รับ	หน่วยงาน ที่รับผิดชอบ
				๒๕๖๑	๒๕๖๒	๒๕๖๓	๒๕๖๔	๒๕๖๕			
๑๓	โครงการพัฒนาศักยภาพผู้นำชุมชนแลกเปลี่ยนความรู้กับหน่วยงานอื่น ๆ	เพื่อศักยภาพผู้นำชุมชนเพื่อแลกเปลี่ยนความรู้กับหน่วยงาน อื่น ๆ	ประชาชนกับผู้บริหารและหน่วยงานอื่น	๑๐๐,๐๐๐	๑๐๐,๐๐๐	๑๐๐,๐๐๐	๑๐๐,๐๐๐	๑๐๐,๐๐๐	จำนวนผู้เข้าร่วมโครงการ	ประชาชน ผู้นำชุมชนมีความรู้ในการปฏิบัติหน้าที่	สำนักปลัด
๑๔	โครงการร้งวัดสำรวจแนวเขตที่สาธารณะ	เพื่อตรวจสอบที่สาธารณะประโยชน์	ที่สาธารณะประโยชน์ อบต.	๕๐,๐๐๐	๕๐,๐๐๐	๕๐,๐๐๐	๕๐,๐๐๐	๕๐,๐๐๐	ระยะทาง	เป็นการกำกับดูแลที่สาธารณะ	กองช่าง
๑๕	โครงการปรับปรุงตกแต่งอาคารสำนักงาน อบต.หล่อยูง (พรุฝึกหนาม หมู่ที่๕บ้านควน)	เพื่อให้อบต.หล่อยูงได้ใช้งานระยะยาวขึ้น	ตามแบบมาตรฐาน อบต.หล่อยูง	๑,๐๐๐,๐๐๐	๑,๐๐๐,๐๐๐	๑,๐๐๐,๐๐๐	๑,๐๐๐,๐๐๐	๑,๐๐๐,๐๐๐	จำนวนอาคารที่มีการตกแต่ง	ประชาชนได้รับการบริการด้านต่างๆ ได้ครบวงจร	กองช่าง
๑๖	โครงการก่อสร้างศูนย์การเรียนรู้ในชุมชน หมู่ ๒	เพื่อให้ประชาชนในหมู่ที่ ๒ มีศูนย์กลางการเรียนรู้สำหรับชุมชน	ศูนย์การเรียนรู้ตามแบบมาตรฐาน อบต.หล่อยูง	๑,๐๐๐,๐๐๐	๑,๐๐๐,๐๐๐	๑,๐๐๐,๐๐๐	๑,๐๐๐,๐๐๐	๑,๐๐๐,๐๐๐	ศูนย์การเรียนรู้ในชุมชนเพิ่มขึ้น	เพื่อให้ประชาชนในหมู่ที่ ๒ มีศูนย์กลางการเรียนรู้สำหรับชุมชน	กองช่าง
๑๗	โครงการก่อสร้างศาลาอเนกประสงค์หมู่ ๒	เพื่อให้ประชาชนในหมู่ที่ ๒ มีศาลาอเนกประสงค์ที่กว้างขวางแข็งแรงและเพียงพอในการทำกิจกรรม	ศาลาอเนกประสงค์ตามแบบมาตรฐานอบต.หล่อยูง	-	-	-	๙๕๐,๐๐๐	๙๕๐,๐๐๐	ศูนย์การเรียนรู้ในชุมชนเพิ่มขึ้น	เพื่อให้ประชาชนในหมู่ที่ ๒ มีศูนย์กลางการเรียนรู้สำหรับชุมชน	กองช่าง

แผนพัฒนาท้องถิ่น (พ.ศ. ๒๕๖๑ - ๒๕๖๕) องค์การบริหารส่วนตำบลหล่อยูง

ยุทธศาสตร์จังหวัดที่ ๔ ยกระดับคุณภาพชีวิต สร้างสังคมมั่นคงน่าอยู่

- ยุทธศาสตร์การพัฒนาขององค์กรปกครองส่วนท้องถิ่นในเขตจังหวัดที่ ๓ พัฒนาคุณภาพชีวิตอย่างทั่วถึงและเป็นธรรม

ยุทธศาสตร์ที่ ๖ การพัฒนาด้านการเมือง การบริหาร การปกครอง และการให้บริการประชาชน

### แผนงานบริหารทั่วไป

ที่	โครงการ	วัตถุประสงค์	เป้าหมาย (ผลผลิตของโครงการ)	งบประมาณ					ตัวชี้วัด (KPI)	ผลลัพธ์ที่คาดว่าจะได้รับ	หน่วยงาน ที่รับผิดชอบ
				๒๕๖๑	๒๕๖๒	๒๕๖๓	๒๕๖๔	๒๕๖๕			
๑๘	โครงการจัดให้มีป้ายเพื่อบอก เส้นทางและสถานที่ ภายในหมู่ที่ ๑-๑๐	เพื่อให้ประชาชนทราบเส้นทาง และสถานที่ ภายในหมู่บ้าน	ป้ายบอกทางและสถานที่ ภายในหมู่บ้านหมู่ที่ ๑-๑๐	๕๐,๐๐๐	๕๐,๐๐๐	๕๐,๐๐๐	๕๐,๐๐๐	๕๐,๐๐๐	จำนวนป้าย เพิ่มขึ้น	ประชาชนทราบเส้นทางภายในหมู่บ้าน	สำนักปลัด ฯ
๑๙	โครงการ อบต. เคลื่อนที่	เพื่อส่งเสริมให้ประชาชนมีส่วนร่วม ในการพัฒนาตำบล	หมู่บ้านในตำบลที่อยู่ ทั้ง ๑๐ หมู่บ้าน	๕๐,๐๐๐	๕๐,๐๐๐	๕๐,๐๐๐	๕๐,๐๐๐	๕๐,๐๐๐	จำนวนผู้มาร่วม โครงการ	ครัวเรือนมีส่วนร่วมในการ พัฒนาตำบลร้อยละ ๙๐ ของครัวเรือน	สำนักปลัด ฯ
๒๐	โครงการการจัดทำประชาคม หมู่บ้าน / ตำบล	เพื่อส่งเสริมให้ประชาชนมีส่วนร่วม ในการพัฒนาตำบล	ประชุมสภาคณะหมู่บ้านไม่ น้อยกว่า ๘ ครั้ง ประชุม ประชาคมหมู่บ้านไม่ น้อยกว่า ๒ ครั้ง	๕๐,๐๐๐	๕๐,๐๐๐	๕๐,๐๐๐	๕๐,๐๐๐	๕๐,๐๐๐	จำนวนประชาคม	ครัวเรือนมีส่วนร่วมในการ พัฒนาตำบลร้อยละ ๙๐ ของครัวเรือน	สำนักปลัด ฯ
๒๑	โครงการจัดทำแผนชุมชน	เพื่อส่งเสริมให้ประชาชนมีส่วนร่วม ในการพัฒนาตำบล	จัดทำแผนพัฒนาชุมชน	๕๐,๐๐๐	๕๐,๐๐๐	๕๐,๐๐๐	๕๐,๐๐๐	๕๐,๐๐๐	แผนชุมชน	ครัวเรือนมีส่วนร่วมในการ พัฒนาตำบลร้อยละ ๙๐ ของครัวเรือน	สำนักปลัด ฯ
๒๒	สนับสนุนการเลือกตั้งในทุก ระดับตำบลที่อยู่	เพื่อให้มีงบประมาณสนับสนุน เกี่ยวกับการเลือกตั้งท้องถิ่น ของตำบลที่อยู่	สนับสนุนการเลือกตั้ง ท้องถิ่นตำบลที่อยู่	๒๕๐,๐๐๐	๒๕๐,๐๐๐	๒๕๐,๐๐๐	๒๕๐,๐๐๐	๒๕๐,๐๐๐	การเลือกตั้ง ภายในตำบลที่อยู่	มีงบประมาณสนับสนุนการ เลือกตั้งท้องถิ่นตำบลที่อยู่	สำนักปลัด ฯ
๒๓	โครงการจัดเก็บระบบข้อมูล องค์การบริหารส่วนตำบล ที่อยู่	เพื่อรวบรวมข้อมูลของตำบลใช้ สำหรับเป็นแนวทางในการ พัฒนาตำบล	การจัดเก็บระบบข้อมูล องค์การบริหารส่วนตำบล ที่อยู่	๑๐๐,๐๐๐	๑๐๐,๐๐๐	๑๐๐,๐๐๐	๑๐๐,๐๐๐	๑๐๐,๐๐๐	จำนวนผู้จัดเก็บ ระบบข้อมูล	มีข้อมูลของตำบลใช้สำหรับ เป็นแนวทางในการพัฒนา ตำบล	สำนักปลัด ฯ

แผนพัฒนาท้องถิ่น (พ.ศ. ๒๕๖๑ - ๒๕๖๕) องค์การบริหารส่วนตำบลที่อยู่



ยุทธศาสตร์จังหวัดที่ ๔ ยกระดับคุณภาพที่ดี สร้างสังคมมั่นคงน่าอยู่

- ยุทธศาสตร์การพัฒนาขององค์กรปกครองส่วนท้องถิ่นในเขตจังหวัดที่ ๓ พัฒนาคุณภาพชีวิตอย่างทั่วถึงและเป็นธรรม

ยุทธศาสตร์ที่ ๖ การพัฒนาด้านการเมือง การบริหาร การปกครอง และการให้บริการประชาชน

แผนงานบริหารงานทั่วไป

ที่	โครงการ	วัตถุประสงค์	เป้าหมาย (ผลผลิตของโครงการ)	งบประมาณ					ตัวชี้วัด (KPI)	ผลลัพธ์ที่คาดว่าจะได้รับ	หน่วยงาน ที่รับผิดชอบ
				๒๕๖๑	๒๕๖๒	๒๕๖๓	๒๕๖๔	๒๕๖๕			
๒๔	โครงการจัดทำแผนที่ภาษี องค์การบริหารส่วนตำบล หล่อยุง	เพื่อรวบรวมข้อมูลของตำบล ใช้สำหรับเป็นแนวทางในการ พัฒนาตำบล	การจัดเก็บระบบข้อมูล ภาษีในเขตพื้นที่ตำบล หล่อยุง	๑๐๐,๐๐๐	๑๐๐,๐๐๐	๑๐๐,๐๐๐	๑๐๐,๐๐๐	๑๐๐,๐๐๐	จำนวนพื้นที่ ในหมู่บ้าน	มีข้อมูลของตำบลใช้สำหรับ เป็นแนวทางในการจัดเก็บ ภาษี	กองคลัง

ยุทธศาสตร์จังหวัดที่ ๔ ยกระดับคุณภาพที่ดี สร้างสังคมมั่นคงน่าอยู่

- ยุทธศาสตร์การพัฒนาขององค์กรปกครองส่วนท้องถิ่นในเขตจังหวัดที่ ๓ พัฒนาคุณภาพชีวิตอย่างทั่วถึงและเป็นธรรม

ยุทธศาสตร์ที่ ๖ การพัฒนาด้านการเมือง การบริหาร การปกครอง และการให้บริการประชาชน

แผนงานเคหะและชุมชน

ที่	โครงการ	วัตถุประสงค์	เป้าหมาย (ผลผลิตของโครงการ)	งบประมาณ					ตัวชี้วัด (KPI)	ผลลัพธ์ที่คาดว่าจะได้รับ	หน่วยงาน ที่รับผิดชอบ
				๒๕๖๑	๒๕๖๒	๒๕๖๓	๒๕๖๔	๒๕๖๕			
๑	โครงการปรับปรุงซ่อมแซมและต่อเติมศาลาเอนกประสงค์ หมู่ ๓ , ๗ , ๙	เพื่อให้มีศาลาเอนกประสงค์ที่แข็งแรง สามารถใช้ประโยชน์ได้ในชุมชน	ศาลาเอนกประสงค์ตามแบบมาตรฐาน อบต.หล่อยูง	๒,๐๐๐,๐๐๐	๒,๐๐๐,๐๐๐	๒,๐๐๐,๐๐๐	๒,๐๐๐,๐๐๐	๒,๐๐๐,๐๐๐	ศาลาเอนกประสงค์มีการซ่อมแซม	ประชาชนมีศาลาเอนกประสงค์ใช้ในการประกอบกิจกรรมต่างๆ	กองช่าง
๒	โครงการก่อสร้างศาลาที่พัก หมู่ ๙ บริเวณถนนบุกเบิกใหม่	เพื่อให้มีที่พักของหมู่บ้าน หมู่ ๙	ก่อสร้างที่พักศาลา หมู่ ๙	๒๕๐,๐๐๐	๒๕๐,๐๐๐	๒๕๐,๐๐๐	๒๕๐,๐๐๐	๒๕๐,๐๐๐	จำนวนศาลาเพิ่มขึ้น	ชุมชนมีที่พัก	กองช่าง
๓	โครงการก่อสร้างสำนักงาน อบต. หล่อยูง (พรุผักหนาม หมู่ที่ ๕ บ้านควน)	เพื่ออำนวยความสะดวกให้ประชาชนและการบริการสาธารณะแก่ประชาชน	ตามแบบมาตรฐาน อบต.หล่อยูง	๓,๐๐๐,๐๐๐	๓,๐๐๐,๐๐๐	๓,๐๐๐,๐๐๐	๓,๐๐๐,๐๐๐	๓,๐๐๐,๐๐๐	จำนวนอาคารเพิ่มขึ้น	ประชาชนได้รับการบริการด้านต่างๆ ได้ครบวงจร	กองช่าง

แผนงานงบกลาง

อบต.หล่อยูง

ที่	โครงการ	วัตถุประสงค์	เป้าหมาย (ผลผลิตของโครงการ)	งบประมาณ					ตัวชี้วัด (KPI)	ผลลัพธ์ที่คาดว่าจะได้รับ	หน่วยงาน ที่รับผิดชอบ
				๒๕๖๑	๒๕๖๒	๒๕๖๓	๒๕๖๔	๒๕๖๕			
๑	โครงการค่าใช้จ่ายในการดำเนินการจากงบกลาง	เพื่อเป็นค่าใช้จ่ายเงินสมทบประกันสังคมสำรองจ่าย,รายจ่ายตามข้อผูกพัน,เงินช่วยเหลือพิเศษ, เงินสมทบ กบท.	ข้าราชการ พนักงานส่วนตำบล พนักงานจ้าง และ รพสต.หล่อยูง	๑,๐๐๐,๐๐๐	๑,๐๐๐,๐๐๐	๑,๐๐๐,๐๐๐	๑,๐๐๐,๐๐๐	๑,๐๐๐,๐๐๐	บุคลากรได้รับสวัสดิการ	เพื่อการจ่ายประกันสังคม รายจ่ายตามข้อผูกพัน เงินช่วยเหลือพิเศษ เงินสำรองจ่ายเวลาประชาชน มีความเดือดร้อน และเงินสมทบ กบท.	สำนักงานปลัด กองคลัง กองการศึกษา กองช่าง

แผนพัฒนาท้องถิ่น (พ.ศ. ๒๕๖๑ - ๒๕๖๕ ) องค์การบริหารส่วนตำบลหล่อยูง

รายละเอียดโครงการพัฒนา  
แผนพัฒนาท้องถิ่น (พ.ศ. ๒๕๖๑ - ๒๕๖๕)  
องค์การบริหารส่วนตำบลห้วย

สำหรับอุดหนุนองค์กรปกครองส่วนท้องถิ่น ส่วนราชการ รัฐวิสาหกิจ องค์กรประชาชน

ยุทธศาสตร์จังหวัดที่ ๔ ยกระดับคุณภาพชีวิต สร้างสังคมมั่นคงน่าอยู่

- ยุทธศาสตร์การพัฒนาขององค์กรปกครองส่วนท้องถิ่นในเขตจังหวัดที่ ๓ พัฒนาคุณภาพชีวิตอย่างทั่วถึงและเป็นธรรม

ยุทธศาสตร์ที่ ๓ การพัฒนาด้านการศึกษาศิลปวัฒนธรรม

แผนงานบริหารงานทั่วไป

ที่	โครงการ	วัตถุประสงค์	เป้าหมาย (ผลผลิตของโครงการ)	งบประมาณ					ตัวชี้วัด (KPI)	ผลลัพธ์ที่คาดว่าจะได้รับ	หน่วยงาน ที่รับผิดชอบ
				๒๕๖๑	๒๕๖๒	๒๕๖๓	๒๕๖๔	๒๕๖๕			
๑	โครงการป้องกันและแก้ไข ปัญหายาเสพติด	เพื่อให้กลุ่มเยาวชนมีความรู้ และ รู้จักตนเองให้ห่างไกลยาเสพติด	กลุ่มเยาวชนที่ติดยา เสพติด	๒๐,๐๐๐	๒๐,๐๐๐	๒๐,๐๐๐	๒๐,๐๐๐	๒๐,๐๐๐	ประชาชนมี ความรู้ความเข้าใจ เกี่ยวกับยาเสพติด ติดตามขึ้น	กลุ่มเยาวชนมีความรู้และรู้จัก ตนเองให้ห่างไกลยาเสพติด	กองการศึกษา
๒	อุดหนุนโครงการรัฐพิธีเฉลิม พระเกียรติ	เพื่อเป็นการเฉลิมพระเกียรติพระ บาทสมเด็จพระเจ้าอยู่หัว เนื่องในโอกาสมหามงคลเฉลิม พระชนมพรรษา	จัดกิจกรรมเฉลิมพระเกียรติและ สำนึกในพระมหากรุณาธิคุณ การแสดงความจงรักภักดี ถวายราชสักการะรวมทั้ง กิจกรรมปกป้องและเทิดทูน สถาบันหลักของชาติ	๒๐,๐๐๐	๒๐,๐๐๐	๒๐,๐๐๐	๒๐,๐๐๐	๒๐,๐๐๐	ผู้เข้าร่วมอบรม จำนวน ๒๐ คน	ประชาชนและกลุ่มพลังมวลชน ต่าง ๆ ในเขตพื้นที่ได้ร่วมกัน แสดงออกซึ่งความจงรักภักดี แด่องค์พระบาทสมเด็จพระเจ้า อยู่หัวภูมิพลอดุลยเดช	สำนักปลัด
๓	อุดหนุนโครงการพัฒนา ส่งเสริมศูนย์รวมข่าวสาร จัดซื้อจัดจ้าง	เพื่ออำนวยความสะดวก ประชาชนที่มาใช้บริการศูนย์ รวมข้อมูลข่าวสารฯ	ร่วมดำเนินการอำนวยความสะดวก ประชาชนที่มาใช้บริการศูนย์รวม ข้อมูลข่าวสาร	๒๕,๐๐๐	๒๕,๐๐๐	๒๕,๐๐๐	๒๕,๐๐๐	๒๕,๐๐๐	จำนวนผู้เข้าร่วม โครงการ	อำนวยความสะดวกประชาชนที่มา ใช้บริการศูนย์รวมข้อมูลข่าวสารฯ การจัดซื้อจัดจ้างของ อปท.ระดับ อำเภอ	สำนักปลัดฯ
๔	โครงการอุดหนุนกองทุน สวัสดิการชุมชนตำบลห้วย	เพื่อให้ประชาชนได้มีสิทธิในการ ใช้สวัสดิการในชุมชนตำบล ห้วย	ประชาชนในหมู่บ้านได้มี กองทุนสวัสดิการใน หมู่บ้าน	๑๕๐,๐๐๐	๑๕๐,๐๐๐	๑๕๐,๐๐๐	๑๕๐,๐๐๐	๑๕๐,๐๐๐	กองทุนสวัสดิการ มีประสิทธิภาพ	เพื่อให้ประชาชนได้มีสิทธิในการ ใช้สวัสดิการในชุมชนตำบล ห้วย	สำนักปลัดฯ

รายละเอียดโครงการพัฒนา  
แผนพัฒนาท้องถิ่น (พ.ศ. ๒๕๖๑ - ๒๕๖๕)  
องค์การบริหารส่วนตำบลห่อฮ่อม  
สำหรับประสานโครงการพัฒนาองค์การบริหารส่วนจังหวัด

ยุทธศาสตร์จังหวัดที่ ๔ ยกระดับคุณภาพชีวิต สร้างสังคมมั่นคงน่าอยู่

- ยุทธศาสตร์การพัฒนาขององค์การปกครองส่วนท้องถิ่นในเขตจังหวัดที่ ๓ พัฒนาคุณภาพชีวิตอย่างทั่วถึงและเป็นธรรม

ยุทธศาสตร์ที่ ๓ การพัฒนาด้านโครงสร้างพื้นฐาน

แผนงานเคหะและชุมชน

ที่	โครงการ	วัตถุประสงค์	เป้าหมาย (ผลผลิตของโครงการ)	งบประมาณ					ตัวชี้วัด (KPI)	ผลลัพธ์ที่คาดว่าจะได้รับ	หน่วยงาน ที่รับผิดชอบ
				๒๕๖๑	๒๕๖๒	๒๕๖๓	๒๕๖๔	๒๕๖๕			
๑	โครงการปรับปรุงซ่อมแซมถนน แอสฟัลติกบ้านควน - บ้านต้นม่วง	เพื่อให้ประชาชนในหมู่บ้านได้มีถนน สำหรับใช้ในการคมนาคมได้อย่างสะดวก รวดเร็ว	กว้าง x ยาว ๗ x ๓,๐๐๐	๘,๗๓๐,๐๐๐	๘,๗๓๐,๐๐๐	๘,๗๓๐,๐๐๐	๘,๗๓๐,๐๐๐	๘,๗๓๐,๐๐๐	เส้นทางคมนาคม ได้มีการปรับปรุง	ประชาชนได้มีการคมนาคม ที่สะดวก รวดเร็ว	กองช่าง
๒	โครงการถนนลาดยาง บ้านบางจัน - เจ้าขรัว	เพื่อให้ประชาชนได้มีถนนสำหรับใช้ใน การคมนาคมได้อย่างสะดวกรวดเร็ว	กว้าง x ไหล่ทาง ข้างละ ๖ x ๑.๐๐	๕,๐๐๐,๐๐๐	๕,๐๐๐,๐๐๐	๕,๐๐๐,๐๐๐	๕,๐๐๐,๐๐๐	๕,๐๐๐,๐๐๐	เส้นทางคมนาคม ปลอดภัย	ประชาชนมีการคมนาคม สะดวกรวดเร็วขึ้น	กองช่าง
๓	โครงการก่อสร้างถนนแอสฟัลติก สายบ้านบากัน - บางจัน หมู่ ๗	เพื่อให้ประชาชน มีถนนใช้คมนาคมได้ สะดวก และรวดเร็ว	กว้าง x ยาว ๖ x ๕,๐๐๐	๑๐,๐๐๐,๐๐๐	๑๐,๐๐๐,๐๐๐	๑๐,๐๐๐,๐๐๐	๑๐,๐๐๐,๐๐๐	๑๐,๐๐๐,๐๐๐	เส้นทางคมนาคม ปลอดภัย	ประชาชนมีการคมนาคม สะดวกรวดเร็ว	กองช่าง
๔	โครงการก่อสร้างถนนแอสฟัลติก สายสวนดอกไม้ - หน้าหิน หมู่ ๒	เพื่อให้ประชาชนในหมู่ที่ ๒ ได้มีถนน สำหรับใช้ในการคมนาคมได้อย่างสะดวก รวดเร็ว	กว้าง x ยาว ๖ x ๑,๘๐๐	๑๐,๐๐๐,๐๐๐	๑๐,๐๐๐,๐๐๐	๑๐,๐๐๐,๐๐๐	๑๐,๐๐๐,๐๐๐	๑๐,๐๐๐,๐๐๐	เส้นทางคมนาคม ปลอดภัย	ประชาชนมีการคมนาคม สะดวกรวดเร็วขึ้นทั้งหมดใน เขตอบต. ห่อฮ่อม	กองช่าง
๕	โครงการปรับปรุงซ่อมแซม ผิวจราจรพาราแอสฟัลท์ คอนกรีต บ้านนา - บ้านแหลมหิน - บ้านเกาะแรด	เพื่อให้ประชาชน มีถนนใช้ คมนาคมได้สะดวกและรวดเร็ว	กว้าง x ยาว ๖ x ๓,๐๐๐	๔๙,๘๐๐,๐๐๐	๔๙,๘๐๐,๐๐๐	๔๙,๘๐๐,๐๐๐	๔๙,๘๐๐,๐๐๐	๔๙,๘๐๐,๐๐๐	เส้นทางคมนาคม ปลอดภัย	ประชาชนได้มีการคมนาคม ที่สะดวก รวดเร็ว	กองช่าง

ยุทธศาสตร์จังหวัดที่ ๔ ยกระดับคุณภาพชีวิต สร้างสังคมมั่นคงน่าอยู่

- ยุทธศาสตร์การพัฒนาขององค์กรปกครองส่วนท้องถิ่นในเขตจังหวัดที่ ๓ พัฒนาคุณภาพชีวิตอย่างทั่วถึงและเป็นธรรม

ยุทธศาสตร์ที่ ๓ การพัฒนาด้านโครงสร้างพื้นฐาน

แผนงานเคหะและชุมชน

ที่	โครงการ	วัตถุประสงค์	เป้าหมาย (ผลผลิตของโครงการ)	งบประมาณ					ตัวชี้วัด (KPI)	ผลลัพธ์ที่คาดว่าจะได้รับ	หน่วยงาน ที่รับผิดชอบ
				๒๕๖๑	๒๕๖๒	๒๕๖๓	๒๕๖๔	๒๕๖๕			
๖	โครงการปรับปรุงผิวจราจรถนนแอสฟัลท์ติก คอนกรีต สายบางปลา - พุดำเสา หมู่ที่ ๒	เพื่อให้ประชาชนมีถนนสำหรับใช้ในการคมนาคมได้อย่างสะดวก รวดเร็วและมีถนนถนนที่ได้มาตรฐาน	กว้าง ๖ เมตร ยาว ๒,๒๐๐ เมตร ตามแบบที่ อบต.หล่อย่างกำหนด	-	๖,๕๐๐,๐๐๐	๖,๕๐๐,๐๐๐	๖,๕๐๐,๐๐๐	๖,๕๐๐,๐๐๐	ผู้ปฏิบัติงานและประชาชนผู้มารับบริการมีความพึงพอใจ ไม่น้อยกว่า ร้อยละ ๘๐	ลดอุบัติเหตุทางถนน มีถนนในการสัญจรสะดวกปลอดภัยมากขึ้น	กองช่าง

บัญชีครุภัณฑ์  
 แผนพัฒนาท้องถิ่น (พ.ศ. ๒๕๖๑ - ๒๕๖๕)  
 องค์การบริหารส่วนตำบลห้วย  
 สำนักงานปลัด

## แผนงานบริหารงานทั่วไป

ที่	แผนงาน	หมวด	ประเภท	เป้าหมาย (ผลผลิตของครุภัณฑ์)	งบประมาณ					หน่วยงาน ที่รับผิดชอบ
					๒,๕๖๑	๒,๕๖๒	๒,๕๖๓	๒,๕๖๔	๒,๕๖๕	
๑	งานบริหารทั่วไป	ครุภัณฑ์ ที่ดิน และ สิ่งก่อสร้าง	ครุภัณฑ์ก่อสร้าง	จัดซื้อรถแทรกเตอร์ จำนวน ๑ คัน	๒,๐๐๐,๐๐๐	๒,๐๐๐,๐๐๐	๒,๐๐๐,๐๐๐	๒,๐๐๐,๐๐๐	๒,๐๐๐,๐๐๐	สำนักปลัด
๒	งานบริหารทั่วไป	ครุภัณฑ์ ที่ดิน และสิ่งก่อสร้าง	ครุภัณฑ์การเกษตร	จัดซื้อเครื่องพ่นหมอกควัน จำนวน ๑ เครื่อง	-	๘๐,๐๐๐	๘๐,๐๐๐	๘๐,๐๐๐	๘๐,๐๐๐	สำนักปลัด
๓	งานบริหารทั่วไป	ครุภัณฑ์ ที่ดิน และ สิ่งก่อสร้าง	ครุภัณฑ์การเกษตร	-จัดซื้อถังดับเพลิงประจำ หมู่บ้าน หมู่ที่ ๑-๑๐	๕๐,๐๐๐	๕๐,๐๐๐	๕๐,๐๐๐	๕๐,๐๐๐	๕๐,๐๐๐	สำนักปลัด
๔	งานบริหารทั่วไป	ครุภัณฑ์ ที่ดิน และ สิ่งก่อสร้าง	ครุภัณฑ์การเกษตร	จัดซื้อเครื่องพ่นหมอกควัน จำนวน ๑ เครื่อง	-	๘๐,๐๐๐	-	-	-	สำนักปลัด
๕	งานบริหารทั่วไป	ครุภัณฑ์ ที่ดิน และ สิ่งก่อสร้าง	ครุภัณฑ์ไฟฟ้าและวิทยุ	เครื่องช่วยสอนพกพา จำนวน ๑ เครื่อง	๑๓,๐๐๐	-	-	-	-	สำนักปลัด
๖	งานบริหารทั่วไป	ครุภัณฑ์ ที่ดิน และ สิ่งก่อสร้าง	ครุภัณฑ์สำนักงาน	- เครื่องปรับอากาศแบบแยก ส่วน ขนาด ๒๔,๐๐๐ บีทียู	๓๔,๐๐๐	-	-	-	-	สำนักปลัด

บัญชีครุภัณฑ์  
แผนพัฒนาท้องถิ่น (พ.ศ. ๒๕๖๑ - ๒๕๖๕)  
องค์การบริหารส่วนตำบลหล่อยูง  
สำนักงานปลัด

## แผนงานบริหารงานทั่วไป

ที่	แผนงาน	หมวด	ประเภท	เป้าหมาย (ผลผลิตของครุภัณฑ์)	งบประมาณ					หน่วยงาน ที่รับผิดชอบ
					๒,๕๖๑	๒,๕๖๒	๒,๕๖๓	๒,๕๖๔	๒,๕๖๕	
๗	งานบริหารทั่วไป	ครุภัณฑ์ ที่ดิน และ สิ่งก่อสร้าง	ครุภัณฑ์สำนักงาน	- เก้าอี้ประชุม จำนวน ๔๐ ตัว	๒๐,๐๐๐	-	-	-	-	สำนักงานปลัด
๘	งานบริหารทั่วไป	ครุภัณฑ์ ที่ดิน และ สิ่งก่อสร้าง	ครุภัณฑ์สำนักงาน	- ชั้นวางเอกสาร ๓ ชั้น จำนวน ๓ อัน	๖,๐๐๐	-	-	-	-	สำนักงานปลัด
๙	งานบริหารทั่วไป	ครุภัณฑ์ ที่ดิน และสิ่งก่อสร้าง	ครุภัณฑ์สำนักงาน	เก้าอี้สำนักงานหุ้มหนัง-สีดำ (๕๗cm x ๕๗cm x ๔๙cm) จำนวน ๗ ตัว	-	๑๐,๕๐๐	๑๐,๕๐๐	๑๐,๕๐๐	๑๐,๕๐๐	สำนักงานปลัด
๑๐	งานบริหารทั่วไป	ครุภัณฑ์ ที่ดิน และสิ่งก่อสร้าง	ครุภัณฑ์สำนักงาน	จัดซื้อเครื่องพิมพ์ดีดไฟฟ้า จำนวน ๑ เครื่อง	-	๒๕,๐๐๐	๒๕,๐๐๐	๒๕,๐๐๐	๒๕,๐๐๐	สำนักงานปลัด
๑๑	งานบริหารทั่วไป	ครุภัณฑ์ ที่ดิน และสิ่งก่อสร้าง	ครุภัณฑ์สำนักงาน	จัดซื้อเครื่องสแกนลายนิ้วมือ ชนิดบันทึกเวลาเข้า - ออก	-	๙,๗๐๐	๙,๗๐๐	๙,๗๐๐	๙,๗๐๐	สำนักงานปลัด
๑๒	งานบริหารทั่วไป	ครุภัณฑ์ ที่ดิน และ สิ่งก่อสร้าง	ครุภัณฑ์สำนักงาน	- ชุ้มพระบรมฉายาลักษณ์	-	๙๙,๐๐๐	๙๙,๐๐๐	๙๙,๐๐๐	-	สำนักงานปลัด
๑๓	งานบริหารทั่วไป	ครุภัณฑ์ ที่ดิน และ สิ่งก่อสร้าง	ครุภัณฑ์สำนักงาน	- โต๊ะห้องประชุมขนาด ๖๐ X ๑๕๐ X ๗๕ ซม. จำนวน ๑๒ ตัว	-	๓๖,๐๐๐	๓๖,๐๐๐	๓๖,๐๐๐	-	สำนักงานปลัด

บัญชีครุภัณฑ์  
แผนพัฒนาท้องถิ่น (พ.ศ. ๒๕๖๑ - ๒๕๖๕)  
องค์การบริหารส่วนตำบลหล่อยูง  
สำนักงานปลัด

## แผนงานบริหารงานทั่วไป

ที่	แผนงาน	หมวด	ประเภท	เป้าหมาย (ผลผลิตของครุภัณฑ์)	งบประมาณ					หน่วยงาน ที่รับผิดชอบ
					๒,๕๖๑	๒,๕๖๒	๒,๕๖๓	๒,๕๖๔	๒,๕๖๕	
๑๔	งานบริหารทั่วไป	ครุภัณฑ์ ที่ดิน และ สิ่งก่อสร้าง	ครุภัณฑ์สำนักงาน	- เครื่องตัดหญ้า จำนวน ๒ เครื่อง แบบข้อแข็ง	-	๒๐,๐๐๐	๒๐,๐๐๐	๒๐,๐๐๐	๒๐,๐๐๐	สำนักงานปลัด
๑๕	งานบริหารทั่วไป	ครุภัณฑ์ ที่ดิน และ สิ่งก่อสร้าง	ครุภัณฑ์สำนักงาน	- จัดซื้อถังขยะ จำนวน ๕๐๐ ใบ	-	๓๕๐,๐๐๐	๓๕๐,๐๐๐	๓๕๐,๐๐๐	๓๕๐,๐๐๐	สำนักงานปลัด
๑๖	งานบริหารทั่วไป	ครุภัณฑ์ ที่ดิน และ สิ่งก่อสร้าง	ครุภัณฑ์สำนักงาน	- แอร์ห้องประชุม จำนวน ๑ ตัวขนาดไม่เกิน ๓๖,๐๐๐ บี ทียู	-	๔๗,๐๐๐	๔๗,๐๐๐	๔๗,๐๐๐	๔๗,๐๐๐	สำนักงานปลัด
๑๗	งานบริหารทั่วไป	ครุภัณฑ์ ที่ดิน และ สิ่งก่อสร้าง	ครุภัณฑ์สำนักงาน	- โต๊ะพนักงาน ขนาด ๑๒๒X๖๖X๗๕ ซม. จำนวน ๕ ตัว	-	๒๕,๐๐๐	๒๕,๐๐๐	๒๕,๐๐๐	๒๕,๐๐๐	สำนักงานปลัด
๑๘	งานบริหารทั่วไป	ครุภัณฑ์ ที่ดิน และ สิ่งก่อสร้าง	ครุภัณฑ์สำนักงาน	- เก้าอี้พนักงาน จำนวน ๒ ตัว	-	๔,๐๐๐	๔,๐๐๐	๔,๐๐๐	๔,๐๐๐	สำนักงานปลัด
๑๙	งานบริหารทั่วไป	ครุภัณฑ์ ที่ดิน และ สิ่งก่อสร้าง	ครุภัณฑ์สำนักงาน	- ตู้เหล็กบานเปิดสูงแบบ ๒ บานเปิด จำนวน ๓ ตู้	-	๑๕,๐๐๐	๑๕,๐๐๐	๑๕,๐๐๐	๑๕,๐๐๐	สำนักงานปลัด



บัญชีครุภัณฑ์  
แผนพัฒนาท้องถิ่น (พ.ศ. ๒๕๖๑ - ๒๕๖๕)  
องค์การบริหารส่วนตำบลหล่อยูง  
สำนักงานปลัด

## แผนงานบริหารงานทั่วไป

ที่	แผนงาน	หมวด	ประเภท	เป้าหมาย (ผลผลิตของครุภัณฑ์)	งบประมาณ					หน่วยงาน ที่รับผิดชอบ
					๒,๕๖๑	๒,๕๖๒	๒,๕๖๓	๒,๕๖๔	๒,๕๖๕	
๒๐	งานบริหารทั่วไป	ครุภัณฑ์ ที่ดิน และสิ่งก่อสร้าง	ครุภัณฑ์คอมพิวเตอร์	จัดซื้อเครื่องพิมพ์ Multifunction แบบฉีด หมึก Inkjet จำนวน ๑ เครื่อง เครื่องละ ๗,๙๐๐ บาท	-	๗,๙๐๐	๗,๙๐๐	๗,๙๐๐	๗,๙๐๐	สำนักงานปลัด
๒๑	งานบริหารทั่วไป	ครุภัณฑ์ ที่ดิน และ สิ่งก่อสร้าง	ครุภัณฑ์คอมพิวเตอร์	- คอมพิวเตอร์ จำนวน ๔ ตัว	-	๖๘,๐๐๐	๖๘,๐๐๐	๖๘,๐๐๐	๖๘,๐๐๐	สำนักงานปลัด
๒๒	งานบริหารทั่วไป	ครุภัณฑ์ ที่ดิน และ สิ่งก่อสร้าง	ครุภัณฑ์คอมพิวเตอร์	- เครื่องสำรองไฟจำนวน ๕ เครื่อง	-	๑๒,๕๐๐	๑๒,๕๐๐	๑๒,๕๐๐	๑๒,๕๐๐	สำนักงานปลัด
๒๓	งานบริหารทั่วไป	ครุภัณฑ์ ที่ดิน และสิ่งก่อสร้าง	ครุภัณฑ์คอมพิวเตอร์	จัดซื้อเครื่องพิมพ์ Multifunction แบบฉีด หมึก Inkjet จำนวน ๑ เครื่อง เครื่องละ ๗,๙๐๐ บาท	-	๗,๙๐๐	๗,๙๐๐	๗,๙๐๐	๗,๙๐๐	สำนักงานปลัด

บัญชีครุภัณฑ์  
แผนพัฒนาท้องถิ่น (พ.ศ. ๒๕๖๑ - ๒๕๖๕)  
องค์การบริหารส่วนตำบลห้วยสูง  
สำนักงานปลัด

## แผนงานบริหารงานทั่วไป

ที่	แผนงาน	หมวด	ประเภท	เป้าหมาย (ผลผลิตของครุภัณฑ์)	งบประมาณ					หน่วยงาน ที่รับผิดชอบ
					๒,๕๖๑	๒,๕๖๒	๒,๕๖๓	๒,๕๖๔	๒,๕๖๕	
๒๔	งานบริหารทั่วไป	ครุภัณฑ์ ที่ดิน และ สิ่งก่อสร้าง	ครุภัณฑ์โฆษณาและ เผยแพร่	มัลติมีเดียโปรเจคเตอร์ ระดับ SVGA ขนาด ๓,๐๐๐ ANSI Lumens จำนวน ๑ เครื่อง	-	๑๔,๑๐๐	๑๔,๑๐๐	๑๔,๑๐๐	๑๔,๑๐๐	สำนักงานปลัด
๒๕	งานบริหารทั่วไป	ครุภัณฑ์ ที่ดิน และ สิ่งก่อสร้าง	ครุภัณฑ์โฆษณาและ เผยแพร่	กล้องถ่ายรูประบบดิจิตอล ๒๐ ล้านพิกเซล จำนวน ๑ เครื่อง	-	๑๙,๓๐๐	๑๙,๓๐๐	๑๙,๓๐๐	๑๙,๓๐๐	สำนักงานปลัด
๒๖	งานบริหารทั่วไป	ครุภัณฑ์ ที่ดิน และสิ่งก่อสร้าง	ครุภัณฑ์โฆษณาและ เผยแพร่	จอรับภาพ ชนิดมอเตอร์ไฟฟ้า ขนาดเส้นทแยงมุม ๑๐๐ นิ้ว (เลือกแบบสรุปภายหลัง) จำนวน ๑ เครื่อง	-	๑๓,๐๐๐	๑๓,๐๐๐	๑๓,๐๐๐	๑๓,๐๐๐	สำนักงานปลัด
๒๗	งานบริหารทั่วไป	ครุภัณฑ์ ที่ดิน และสิ่งก่อสร้าง	ครุภัณฑ์ไฟฟ้าและวิทยุ	เครื่องขยายเสียง ,ลำโพง , ไมโครโฟนดิจิทัลและอุปกรณ์ ที่เกี่ยวข้อง (เลือกแบบสรุป ภายหลัง)	-	๑๐๐,๐๐๐	๑๐๐,๐๐๐	๑๐๐,๐๐๐	๑๐๐,๐๐๐	สำนักงานปลัด

บัญชีครุภัณฑ์  
แผนพัฒนาท้องถิ่น (พ.ศ. ๒๕๖๑ - ๒๕๖๕)  
องค์การบริหารส่วนตำบลหล่อยูง  
สำนักงานปลัด

## แผนงานบริหารงานทั่วไป

ที่	แผนงาน	หมวด	ประเภท	เป้าหมาย (ผลผลิตของครุภัณฑ์)	งบประมาณ					หน่วยงาน ที่รับผิดชอบ
					๒,๕๖๑	๒,๕๖๒	๒,๕๖๓	๒,๕๖๔	๒,๕๖๕	
๒๘	งานบริหารทั่วไป	ครุภัณฑ์ ที่ดิน และสิ่งก่อสร้าง	ครุภัณฑ์คอมพิวเตอร์	อุปกรณ์อ่านบัตรแบบ อเนกประสงค์ (Smart Card Reader) ๔ เครื่อง	-	๒,๘๐๐	๒,๘๐๐	๒,๘๐๐	๒,๘๐๐	สำนักงานปลัด
๒๙	งานบริหารทั่วไป	ครุภัณฑ์ ที่ดิน และสิ่งก่อสร้าง	ครุภัณฑ์สำนักงาน	เก้าอี้สำนักงานทึ่มหนัง-สีดำจำนวน ๒๐ ตัว สำหรับใช้ในห้องประชุม	-	๔๐,๐๐๐	๔๐,๐๐๐	๔๐,๐๐๐	๔๐,๐๐๐	สำนักงานปลัด
๓๐	งานบริหารทั่วไป	ครุภัณฑ์ ที่ดิน และสิ่งก่อสร้าง	ครุภัณฑ์สำนักงาน	เก้าอี้สำนักงานทึ่มหนัง-สีดำจำนวน ๑ ตัว สำหรับประธานสภา องค์การบริหารส่วนตำบล	-	๒,๕๐๐	๒,๕๐๐	๒,๕๐๐	๒,๕๐๐	สำนักงานปลัด

**บัญชีครุภัณฑ์**  
**แผนพัฒนาท้องถิ่น (พ.ศ. ๒๕๖๑ - ๒๕๖๕ )**  
**องค์การบริหารส่วนตำบลห้วยยาง**  
**กองคลัง**

**แผนงานบริหารงานทั่วไป**

ที่	แผนงาน	หมวด	ประเภท	เป้าหมาย (ผลผลิตของครุภัณฑ์)	งบประมาณ					หน่วยงาน ที่รับผิดชอบ
					๒๕๖๑	๒๕๖๒	๒๕๖๓	๒๕๖๔	๒๕๖๕	
๑	งานบริหารทั่วไป	ครุภัณฑ์ ที่ดิน และ สิ่งก่อสร้าง	ครุภัณฑ์สำนักงาน	ตู้เหล็กบานเปิดสูงแบบ ๒ บานเปิด จำนวน ๓ ตู้	๑๕,๐๐๐	-	-	-	-	กองคลัง
๒	งานบริหารทั่วไป	ครุภัณฑ์ ที่ดิน และ สิ่งก่อสร้าง	ครุภัณฑ์สำนักงาน	เก้าอี้ปฏิบัติงาน จำนวน ๗ ตัว	๗,๐๐๐	-	-	-	-	กองคลัง
๓	งานบริหารทั่วไป	ครุภัณฑ์ ที่ดิน และสิ่งก่อสร้าง	ครุภัณฑ์สำนักงาน	จัดซื้อตู้ลิ้นชักเหล็ก ๓ ชั้น จำนวน ๑ ตู้	๓,๕๐๐	๓,๕๐๐	๓,๕๐๐	๓,๕๐๐	๓,๕๐๐	กองคลัง
๔	งานบริหารทั่วไป	ครุภัณฑ์ ที่ดิน และสิ่งก่อสร้าง	ครุภัณฑ์สำนักงาน	จัดซื้อชั้นวางแฟ้มตั้ง ๔๐ ช่อง จำนวน ๒ ตู้ @ ๕,๕๐๐ บาท	๑๑,๐๐๐	๑๑,๐๐๐	๑๑,๐๐๐	๑๑,๐๐๐	๑๑,๐๐๐	กองคลัง
๕	งานบริหารทั่วไป	ครุภัณฑ์ ที่ดิน และ สิ่งก่อสร้าง	ครุภัณฑ์สำนักงาน	- โต๊ะพนักงาน ขนาด ๑๒๒X๖๖X๗๕ ซม. จำนวน ๕ ตัว	-	๒๕,๐๐๐	๒๕,๐๐๐	๒๕,๐๐๐	๒๕,๐๐๐	กองคลัง

**บัญชีครุภัณฑ์**  
**แผนพัฒนาท้องถิ่น (พ.ศ. ๒๕๖๑ - ๒๕๖๕ )**  
**องค์การบริหารส่วนตำบลห้วยยาง**  
**กองคลัง**

แผนงานบริหารงานทั่วไป

ที่	แผนงาน	หมวด	ประเภท	เป้าหมาย (ผลผลิตของครุภัณฑ์)	งบประมาณ					หน่วยงาน ที่รับผิดชอบ	
					๒๕๖๑	๒๕๖๒	๒๕๖๓	๒๕๖๔	๒๕๖๕		
๖	งานบริหารทั่วไป	ครุภัณฑ์ ที่ดิน และ สิ่งก่อสร้าง	ครุภัณฑ์สำนักงาน	- เก้าอี้พนักงาน จำนวน ๖ ตัว	-	๑๒,๐๐๐	๑๒,๐๐๐	๑๒,๐๐๐	๑๒,๐๐๐	๑๒,๐๐๐	กองคลัง
๗	งานบริหารทั่วไป	ครุภัณฑ์ ที่ดิน และ สิ่งก่อสร้าง	ครุภัณฑ์สำนักงาน	- ตู้เหล็กบานเปิดสูงแบบ ๒ บานเปิด จำนวน ๒ ตู้		๑๐,๐๐๐	๑๐,๐๐๐	๑๐,๐๐๐	๑๐,๐๐๐	๑๐,๐๐๐	กองคลัง
๘	งานบริหารทั่วไป	ครุภัณฑ์ ที่ดิน และ สิ่งก่อสร้าง	ครุภัณฑ์สำนักงาน	- ชั้นวางเพิ่มตั้ง ๔๐ ช่อง จำนวน ๑ตู้	-	๑๑,๐๐๐	๑๑,๐๐๐	๑๑,๐๐๐	๑๑,๐๐๐	๑๑,๐๐๐	กองคลัง
๙	งานบริหารทั่วไป	ครุภัณฑ์ ที่ดิน และ สิ่งก่อสร้าง	ครุภัณฑ์คอมพิวเตอร์	เครื่องพิมพ์ Multifunction จำนวน ๑ เครื่อง	๘,๐๐๐	-	-	-	-	-	กองคลัง
๑๐	งานบริหารทั่วไป	ครุภัณฑ์ ที่ดิน และสิ่งก่อสร้าง	ครุภัณฑ์คอมพิวเตอร์	จัดซื้อเครื่องคอมพิวเตอร์ จำนวน ๒ เครื่อง เครื่องละ ๑๖,๐๐๐ บาท	-	๓๒,๐๐๐	๓๒,๐๐๐	๓๒,๐๐๐	๓๒,๐๐๐	๓๒,๐๐๐	กองคลัง
๑๑	งานบริหารทั่วไป	ครุภัณฑ์ ที่ดิน และสิ่งก่อสร้าง	ครุภัณฑ์คอมพิวเตอร์	จัดซื้อเครื่องสำรองไฟ จำนวน ๒ เครื่อง เครื่องละ ๒,๘๐๐ บาท	-	๕,๖๐๐	๕,๖๐๐	๕,๖๐๐	๕,๖๐๐	๕,๖๐๐	กองคลัง

บัญชีครุภัณฑ์  
แผนพัฒนาท้องถิ่น (พ.ศ. ๒๕๖๑ - ๒๕๖๕ )  
องค์การบริหารส่วนตำบลห้วยยาง  
กองคลัง

## แผนงานบริหารงานทั่วไป

ที่	แผนงาน	หมวด	ประเภท	เป้าหมาย (ผลผลิตของครุภัณฑ์)	งบประมาณ					หน่วยงาน ที่รับผิดชอบ
					๒๕๖๑	๒๕๖๒	๒๕๖๓	๒๕๖๔	๒๕๖๕	
๑๒	งานบริหารทั่วไป	ครุภัณฑ์ ที่ดิน และสิ่งก่อสร้าง	ครุภัณฑ์คอมพิวเตอร์	จัดซื้อเครื่องพิมพ์ Multifunction แบบฉีด หมึก Inkjet จำนวน ๒ เครื่อง เครื่องละ ๗,๙๐๐ บาท	-	๑๕,๘๐๐	๑๕,๘๐๐	๑๕,๘๐๐	๑๕,๘๐๐	กองคลัง

**บัญชีครุภัณฑ์**  
**แผนพัฒนาท้องถิ่น (พ.ศ. ๒๕๖๑ - ๒๕๖๕ )**  
**องค์การบริหารส่วนตำบลห้วยยาง**  
**กองการศึกษา**

## แผนงานการศึกษา

ที่	แผนงาน	หมวด	ประเภท	เป้าหมาย (ผลผลิตของครุภัณฑ์)	งบประมาณ					หน่วยงาน ที่รับผิดชอบ
					๒๕๖๑	๒๕๖๒	๒๕๖๓	๒๕๖๔	๒๕๖๕	
๑	การศึกษา	ครุภัณฑ์ ที่ดิน และสิ่งก่อสร้าง	ครุภัณฑ์สำนักงาน	โต๊ะทำงานพร้อมเก้าอี้ ระดับ ๓-๔ จำนวน ๓ ชุด	๒๑,๐๐๐	-	-	-	-	กองการศึกษา
๒	การศึกษา	ครุภัณฑ์ ที่ดิน และสิ่งก่อสร้าง	ครุภัณฑ์สำนักงาน	โต๊ะทำงานพร้อมเก้าอี้ ระดับ ๖-๗ จำนวน ๑ ชุด	๑๐,๐๐๐	-	-	-	-	กองการศึกษา
๓	การศึกษา	ครุภัณฑ์ ที่ดิน และสิ่งก่อสร้าง	ครุภัณฑ์การศึกษา	-จัดซื้อเครื่องเล่นในสนามเด็กเล่นของ ศูนย์พัฒนาเด็กเล็กทั้ง ๒ ศูนย์	๑,๐๐๐,๐๐๐	๑,๐๐๐,๐๐๐	๑,๐๐๐,๐๐๐	๑,๐๐๐,๐๐๐	-	กองการศึกษา
๔	การศึกษา	ครุภัณฑ์ ที่ดิน และสิ่งก่อสร้าง	ครุภัณฑ์ดนตรีและนาฏศิลป์	-จัดซื้อเครื่องดนตรีพร้อมเครื่องแต่ง กายในการแสดงวัฒนธรรมท้องถิ่น	๒๐,๐๐๐	๒๐,๐๐๐	๒๐,๐๐๐	๒๐,๐๐๐	-	กองการศึกษา
๕	การศึกษา	ครุภัณฑ์ ที่ดิน และสิ่งก่อสร้าง	ครุภัณฑ์โฆษณาและเผยแพร่	-ติดตั้งกล่องวงจรปิดให้กับศูนย์พัฒนา เด็กเล็กทั้ง ๒ ศูนย์	๑,๐๐๐,๐๐๐	๑,๐๐๐,๐๐๐	๑,๐๐๐,๐๐๐	๑,๐๐๐,๐๐๐	๑,๐๐๐,๐๐๐	กองการศึกษา

**บัญชีครุภัณฑ์**  
**แผนพัฒนาท้องถิ่น (พ.ศ. ๒๕๖๑ - ๒๕๖๕)**  
**องค์การบริหารส่วนตำบลห้วยยาง**  
**กองการศึกษา**

## แผนงานการศึกษา

ที่	แผนงาน	หมวด	ประเภท	เป้าหมาย (ผลผลิตของครุภัณฑ์)	งบประมาณ					หน่วยงาน ที่รับผิดชอบ
					๒๕๖๑	๒๕๖๒	๒๕๖๓	๒๕๖๔	๒๕๖๕	
๖	การศึกษา	ครุภัณฑ์ ที่ดิน และสิ่งก่อสร้าง	ครุภัณฑ์การกีฬา	-จัดซื้อเครื่องเล่นเด็กกลางแจ้ง ประจำตำบลห้วยยาง (หมู่ที่ ๑-๑๐)	๕๐๐,๐๐๐	๕๐๐,๐๐๐	๕๐๐,๐๐๐	๕๐๐,๐๐๐	๕๐๐,๐๐๐	ส่วนการศึกษา
๗	การศึกษา	ครุภัณฑ์ ที่ดิน และสิ่งก่อสร้าง	ครุภัณฑ์คอมพิวเตอร์	จัดซื้อเครื่องคอมพิวเตอร์ จำนวน ๒ เครื่อง เครื่องละ ๑๖,๐๐๐ บาท	-	๓๒,๐๐๐	๓๒,๐๐๐	๓๒,๐๐๐	๓๒,๐๐๐	ส่วนการศึกษา
๘	การศึกษา	ครุภัณฑ์ ที่ดิน และสิ่งก่อสร้าง	ครุภัณฑ์คอมพิวเตอร์	จัดซื้อเครื่องสำรองไฟ จำนวน ๒ เครื่อง เครื่องละ ๒,๘๐๐ บาท	-	๕,๖๐๐	๕,๖๐๐	๕,๖๐๐	๕,๖๐๐	ส่วนการศึกษา
๙	การศึกษา	ครุภัณฑ์ ที่ดิน และสิ่งก่อสร้าง	ครุภัณฑ์คอมพิวเตอร์	จัดซื้อเครื่องพิมพ์ Multifunction แบบฉีด หมึก Inkjet จำนวน ๒ เครื่อง เครื่องละ ๗,๙๐๐ บาท	-	๑๕,๘๐๐	๑๕,๘๐๐	๑๕,๘๐๐	๑๕,๘๐๐	ส่วนการศึกษา



บัญชีครุภัณฑ์  
แผนพัฒนาท้องถิ่น (พ.ศ. ๒๕๖๑ - ๒๕๖๕)  
องค์การบริหารส่วนตำบลห้วยอู่  
กองการศึกษา

## แผนงานการศึกษา

ที่	แผนงาน	หมวด	ประเภท	เป้าหมาย (ผลผลิตของครุภัณฑ์)	งบประมาณ					หน่วยงาน ที่รับผิดชอบ
					๒๕๖๑	๒๕๖๒	๒๕๖๓	๒๕๖๔	๒๕๖๕	
๑๐	การศึกษา	ครุภัณฑ์ ที่ดิน และสิ่งก่อสร้าง	ครุภัณฑ์สำนักงาน	เก้าอี้สำนักงานหุ้มหนัง-สีดำ (๕๗cm x ๕๗cm x ๔๙cm) จำนวน ๑ ตัว	-	๑,๕๐๐	๑,๕๐๐	๑,๕๐๐	๑,๕๐๐	ส่วนการศึกษา
๑๑	การศึกษา	ครุภัณฑ์ ที่ดิน และสิ่งก่อสร้าง	ครุภัณฑ์สำนักงาน	จัดซื้อตู้เหล็กแบบ ๒ บาน จำนวน ๑ ตู้	-	๗,๐๐๐	๗,๐๐๐	๗,๐๐๐	๗,๐๐๐	ส่วนการศึกษา
๑๒	การศึกษา	ครุภัณฑ์ ที่ดิน และสิ่งก่อสร้าง	ครุภัณฑ์สำนักงาน	จัดซื้อพัดลมติดฝาผนัง ขนาด๑๖ นิ้ว จำนวน ๑๕ ตัว ตัวละ ๑,๕๐๐ บาท	๒๒,๕๐๐	๒๒,๕๐๐	๒๒,๕๐๐	๒๒,๕๐๐	๒๒,๕๐๐	ส่วนการศึกษา
๑๓	การศึกษา	ครุภัณฑ์ ที่ดิน และสิ่งก่อสร้าง	ครุภัณฑ์โฆษณาและ เผยแพร่	จัดซื้อกล้องถ่ายภาพดิจิทัล	-	๓๐,๐๐๐	๓๐,๐๐๐	๓๐,๐๐๐	๓๐,๐๐๐	ส่วนการศึกษา
๑๔	การศึกษา	ครุภัณฑ์ ที่ดิน และสิ่งก่อสร้าง	ครุภัณฑ์สำนักงาน	จัดซื้อตู้กับข้าวอลูมิเนียม จำนวน ๔ ตู้@ ๕,๐๐๐ บาท	-	๒๐,๐๐๐	๒๐,๐๐๐	๒๐,๐๐๐	๒๐,๐๐๐	ส่วนการศึกษา

บัญชีครุภัณฑ์  
แผนพัฒนาท้องถิ่น (พ.ศ. ๒๕๖๑ - ๒๕๖๕)  
องค์การบริหารส่วนตำบลห้วยยาง  
กองการศึกษา

## แผนงานการศึกษา

ที่	แผนงาน	หมวด	ประเภท	เป้าหมาย (ผลผลิตของครุภัณฑ์)	งบประมาณ					หน่วยงาน ที่รับผิดชอบ
					๒๕๖๑	๒๕๖๒	๒๕๖๓	๒๕๖๔	๒๕๖๕	
๑๕	การศึกษา	ครุภัณฑ์ ที่ดิน และสิ่งก่อสร้าง	ครุภัณฑ์สำนักงาน	- คอมพิวเตอร์ จำนวน 1 ตัว	-	๑๗,๐๐๐	๑๗,๐๐๐	๑๗,๐๐๐	๑๗,๐๐๐	ส่วนการศึกษา
๑๖	การศึกษา	ครุภัณฑ์ ที่ดิน และสิ่งก่อสร้าง	ครุภัณฑ์สำนักงาน	- เครื่องสำรองไฟจำนวน 1เครื่อง	-	๒,๕๐๐	๒,๕๐๐	๒,๕๐๐	๒,๕๐๐	ส่วนการศึกษา
๑๘	การศึกษา	ครุภัณฑ์ ที่ดิน และสิ่งก่อสร้าง	ครุภัณฑ์สำนักงาน	- โต๊ะพนักงาน ขนาด 122X66X75	-	๑๐,๐๐๐	๑๐,๐๐๐	๑๐,๐๐๐	๑๐,๐๐๐	ส่วนการศึกษา
๑๙	การศึกษา	ครุภัณฑ์ ที่ดิน และสิ่งก่อสร้าง	ครุภัณฑ์สำนักงาน	- เก้าอี้พนักงาน จำนวน 2 ตัว	-	๔,๐๐๐	๔,๐๐๐	๔,๐๐๐	๔,๐๐๐	ส่วนการศึกษา

บัญชีครุภัณฑ์  
แผนพัฒนาท้องถิ่น (พ.ศ. ๒๕๖๑ - ๒๕๖๕)  
องค์การบริหารส่วนตำบลหล่ออยู่  
กองช่าง

## แผนงานเคหะและชุมชน

ที่	แผนงาน	หมวด	ประเภท	เป้าหมาย (ผลผลิตของครุภัณฑ์)	งบประมาณ					หน่วยงาน ที่รับผิดชอบ
					๒๕๖๑	๒๕๖๒	๒๕๖๓	๒๕๖๔	๒๕๖๕	
๑	เคหะและชุมชน	ครุภัณฑ์ ที่ดิน และสิ่งก่อสร้าง	ครุภัณฑ์ยานพาหนะ และขนส่ง	จัดซื้อรถกระบะเข้าไฟฟ้า แบบรถยนต์บรรทุกเท้ายตัว รถชนิดรถ ๖ ล้อ เครื่องยนต์ ดีเซลขนาดไม่น้อยกว่า ๑๓๐ แรงม้า ติดตั้งกระบะเหล็ก เพื่อใช้บรรทุกชนิดเปิดข้างเท ท้าย พร้อมติดตั้งชุดเครน ไฮดรอลิก สูงไม่น้อยกว่า ๑๐ เมตร ขนาด ๔ ตัน/เมตร ชนิดพับหลังเก่งได้ พร้อม ชุดกระเช้าไฟฟ้าเบอร์กลาส สำหรับทำงานในที่สูงและเมื่อ ถอดกระเช้าออกสามารถยก ของหนักได้ระบบไฟฟ้ารถยนต์	๒,๗๐๐,๐๐๐	๒,๗๐๐,๐๐๐	๒,๗๐๐,๐๐๐	๒,๗๐๐,๐๐๐	๒,๗๐๐,๐๐๐	กองช่าง

**บัญชีครุภัณฑ์**  
**แผนพัฒนาท้องถิ่น (พ.ศ. ๒๕๖๑ - ๒๕๖๕ )**  
**องค์การบริหารส่วนตำบลหล่อลุง**  
**กองช่าง**

แผนงานบริหารงานทั่วไป

ที่	แผนงาน	หมวด	ประเภท	เป้าหมาย (ผลผลิตของครุภัณฑ์)	งบประมาณ					หน่วยงาน ที่รับผิดชอบ
					๒๕๖๑	๒๕๖๒	๒๕๖๓	๒๕๖๔	๒๕๖๕	
๒	งานบริหารทั่วไป เกี่ยวกับเคหะชุมชน	ครุภัณฑ์ ที่ดิน และสิ่งก่อสร้าง	ครุภัณฑ์ยานพาหนะ และขนส่ง	จัดซื้อรถบรรทุกขยะ ขนาด ๑ ตัน ปริมาตรกระบอกลูกสูบ ไม่ต่ำกว่า ๒,๔๐๐ ซีซี หรือ กำลังเครื่องยนต์สูงสุด ไม่ต่ำ กว่า ๑๑๐ กิโลวัตต์ แบบเปิดข้างเทท้าย	๙๕๐,๐๐๐	๙๕๐,๐๐๐	๙๕๐,๐๐๐	๙๕๐,๐๐๐	๙๕๐,๐๐๐	กองช่าง
๓	เคหะและชุมชน	ครุภัณฑ์ ที่ดิน และ สิ่งก่อสร้าง	ครุภัณฑ์สำนักงาน	-โต๊ะทำงานพร้อมเก้าอี้ ระดับ ๖-๗ จำนวน ๑ ชุด	๑๐,๐๐๐	-	-	-	-	กองช่าง
๔	เคหะและชุมชน	ครุภัณฑ์ ที่ดิน และ สิ่งก่อสร้าง	ครุภัณฑ์สำนักงาน	ตู้เหล็กบานเปิดสูงแบบ ๒ บาน	๑๕,๐๐๐	-	-	-	-	กองช่าง
๕	งานบริหารทั่วไป เกี่ยวกับเคหะชุมชน	ครุภัณฑ์ ที่ดิน และสิ่งก่อสร้าง	ครุภัณฑ์สำนักงาน	เก้าอี้สำนักงานหุ้มหนัง-สีดำ (๕๗cm x ๕๗cm x ๔๙cm) จำนวน ๑ ตัว	-	๑,๕๐๐	๑,๕๐๐	๑,๕๐๐	-	กองช่าง

บัญชีครุภัณฑ์  
แผนพัฒนาท้องถิ่น (พ.ศ. ๒๕๖๑ - ๒๕๖๕ )  
องค์การบริหารส่วนตำบลหล่อยูง  
กองช่าง

## แผนงานบริหารงานทั่วไป

ที่	แผนงาน	หมวด	ประเภท	เป้าหมาย (ผลผลิตของครุภัณฑ์)	งบประมาณ					หน่วยงาน ที่รับผิดชอบ
					๒๕๖๑	๒๕๖๒	๒๕๖๓	๒๕๖๔	๒๕๖๕	
๖	งานบริหารทั่วไป	ครุภัณฑ์ ที่ดิน และ สิ่งก่อสร้าง	ครุภัณฑ์สำนักงาน	- คอมพิวเตอร์ จำนวน ๒ ตัว	-	๓๔,๐๐๐	๓๔,๐๐๐	๓๔,๐๐๐	๓๔,๐๐๐	กองช่าง
๗	งานบริหารทั่วไป	ครุภัณฑ์ ที่ดิน และ สิ่งก่อสร้าง	ครุภัณฑ์สำนักงาน	- เครื่องสำรองไฟจำนวน ๑	-	๕,๐๐๐	๕,๐๐๐	๕,๐๐๐	๕,๐๐๐	กองช่าง
๘	เคหะและชุมชน	ครุภัณฑ์ ที่ดิน และสิ่งก่อสร้าง	ครุภัณฑ์คอมพิวเตอร์	จัดซื้อเครื่องคอมพิวเตอร์ จำนวน ๑ เครื่อง เครื่องละ ๒๒,๐๐๐ บาท	-	๒๒,๐๐๐	๒๒,๐๐๐	๒๒,๐๐๐	๒๒,๐๐๐	กองช่าง
๙	เคหะและชุมชน	ครุภัณฑ์ ที่ดิน และสิ่งก่อสร้าง	ครุภัณฑ์สำนักงาน	เหล็กบานเปิดสูงแบบ ๒ บานเปิด จำนวน ๒ ตู้	-	๑๐,๐๐๐	๑๐,๐๐๐	๑๐,๐๐๐	๑๐,๐๐๐	กองช่าง

บัญชีครุภัณฑ์  
แผนพัฒนาท้องถิ่น (พ.ศ. ๒๕๖๑ - ๒๕๖๕)  
องค์การบริหารส่วนตำบลหล่อยูง  
กองช่าง

## แผนงานบริหารงานทั่วไป

ที่	แผนงาน	หมวด	ประเภท	เป้าหมาย (ผลผลิตของครุภัณฑ์)	งบประมาณ					หน่วยงาน ที่รับผิดชอบ
					๒๕๖๑	๒๕๖๒	๒๕๖๓	๒๕๖๔	๒๕๖๕	
๑๐	งานบริหารทั่วไป เกี่ยวกับเคหะชุมชน	ครุภัณฑ์ ที่ดิน และสิ่งก่อสร้าง	ครุภัณฑ์โฆษณาและเผยแพร่	กล้องวงจรปิด CCTV จำนวน ๕ ตัว และอุปกรณ์ที่เกี่ยวข้องพร้อมการ ติดตั้ง (เลือกแบบสรุปภายหลัง)	-	๘๐๐,๐๐๐	๘๐๐,๐๐๐	๘๐๐,๐๐๐	๘๐๐,๐๐๐	กองช่าง

## ส่วนที่ ๔

### การติดตามและประเมินผล

#### ๔.๑ การติดตามและประเมินผลยุทธศาสตร์ขององค์กรปกครองส่วนท้องถิ่นในเขตจังหวัด

ตามพระราชบัญญัติกำหนดแผนและขั้นตอนการกระจายอำนาจให้แก่องค์กรปกครองส่วนท้องถิ่น พ.ศ. ๒๕๔๒ ได้กำหนดให้องค์กรปกครองส่วนท้องถิ่น มีอำนาจและหน้าที่ในการจัดทำแผนพัฒนาท้องถิ่นของตนเอง โดยในการจัดทำแผนพัฒนาขององค์กรปกครองส่วนท้องถิ่นนั้น จะต้องดำเนินการตามระเบียบกระทรวงมหาดไทย ว่าด้วยการจัดทำแผนพัฒนาขององค์กรปกครองส่วนท้องถิ่น พ.ศ. ๒๕๔๘ และที่แก้ไขเพิ่มเติมถึง (ฉบับที่ ๓) พ.ศ. ๒๕๖๑ ทั้งนี้ แผนพัฒนาท้องถิ่นจะต้องสอดคล้องกับแผนพัฒนาจังหวัด ยุทธศาสตร์การพัฒนาขององค์กรปกครองส่วนท้องถิ่นในเขตจังหวัด แผนพัฒนาอำเภอ แผนพัฒนาตำบล แผนพัฒนาหมู่บ้านหรือแผนชุมชน อันมีลักษณะเป็นการกำหนดรายละเอียดแผนงาน ดังนั้นจึงต้องมีการกำหนดยุทธศาสตร์การพัฒนาขององค์กรปกครองส่วนท้องถิ่นในเขตจังหวัดขึ้น ตามกระบวนการพิจารณาจากประชาคมท้องถิ่นระดับจังหวัด ร่วมกับคณะกรรมการพัฒนาองค์การบริหารส่วนจังหวัด คณะกรรมการประสานแผนพัฒนาท้องถิ่นระดับจังหวัด ผู้แทนองค์กรปกครองส่วนท้องถิ่นในเขตจังหวัด ร่วมกันจัดทำ ทบทวน หรือเปลี่ยนแปลงยุทธศาสตร์การพัฒนาขององค์กรปกครองส่วนท้องถิ่นในเขตจังหวัด เพื่อให้การจัดทำแผนพัฒนาขององค์กรปกครองส่วนท้องถิ่นเกิดประสิทธิภาพ ประสิทธิผล โดยนำยุทธศาสตร์การพัฒนาขององค์กรปกครองส่วนท้องถิ่นในเขตจังหวัดไปใช้เป็นแนวทางในการจัดทำแผนพัฒนาท้องถิ่นของตนเองได้ต่อไป และเพื่อให้สามารถบูรณาการกับแผนพัฒนาจังหวัด แผนปฏิบัติการราชการประจำปีของจังหวัดและตอบสนองความต้องการของประชาชนอันจะนำไปสู่การจัดทำงบประมาณ ที่มีประสิทธิภาพในท้องถิ่นได้อย่างแท้จริงเป็นเครื่องมือในการพัฒนาท้องถิ่นให้เข้มแข็งเกิดประโยชน์สูงสุดต่อประชาชนในท้องถิ่น

ดังนั้น องค์กรปกครองส่วนท้องถิ่น จึงต้องกำหนดยุทธศาสตร์การพัฒนาขององค์กรปกครองส่วนท้องถิ่นให้สอดคล้องยุทธศาสตร์การพัฒนาขององค์กรปกครองส่วนท้องถิ่นในเขตจังหวัด เพื่อนำไปสู่การบูรณาการร่วมกัน ให้เกิดความสอดคล้องกับแผนพัฒนาจังหวัด สามารถเชื่อมโยงไปสู่แผนพัฒนากลุ่มจังหวัด แผนพัฒนาภาค แผนพัฒนาเศรษฐกิจและสังคมแห่งชาติ ฉบับที่ ๑๒ แผนยุทธศาสตร์ชาติ ๒๐ ปี ไทยแลนด์ ๔.๐ และในการจัดทำแผนพัฒนาท้องถิ่น (พ.ศ. ๒๕๖๑ – ๒๕๖๕) จะต้องมีการติดตามและติดตามและประเมินผลยุทธศาสตร์เพื่อความสอดคล้องแผนพัฒนาท้องถิ่นขององค์กรปกครองส่วนท้องถิ่น ตามระเบียบกระทรวงมหาดไทย ว่าด้วยการจัดทำแผนขององค์กรปกครองส่วนท้องถิ่น พ.ศ. ๒๕๔๘ และที่แก้ไขเพิ่มเติมถึง (ฉบับที่ ๓) พ.ศ. ๒๕๖๑ โดยคณะกรรมการติดตามและประเมินผลแผนพัฒนาท้องถิ่น จะต้องดำเนินการให้คะแนนตามเกณฑ์ที่กำหนดไว้ ซึ่งเป็นส่วนหนึ่งของการติดตามและประเมินผลแผนพัฒนา โดยดำเนินการให้แล้วเสร็จภายในหกสิบวัน นับแต่วันที่ประกาศใช้งบประมาณรายจ่าย รายละเอียดแนวทางการพิจารณาตามหนังสือกระทรวงมหาดไทย ด่วนที่สุด ที่ มท ๐๘๑๐.๓/ว ๒๕๓๑ ลงวันที่ ๑๕ พฤษภาคม ๒๕๖๒ เรื่อง ชักซ้อมแนวทางการทบทวนแผนพัฒนาท้องถิ่น (พ.ศ. ๒๕๖๑ – ๒๕๖๕) ขององค์กรปกครองส่วนท้องถิ่น ดังนี้

แนวทางการพิจารณาการติดตามและประเมินผลยุทธศาสตร์  
เพื่อความสอดคล้องแผนพัฒนาท้องถิ่นขององค์กรปกครองส่วนท้องถิ่น

ประเด็นการพิจารณา	คะแนน
๑. ข้อมูลสภาพทั่วไปและข้อมูลพื้นฐานขององค์กรปกครองส่วนท้องถิ่น	๒๐
๒. การวิเคราะห์สภาพการณ์และศักยภาพ	๒๐
๓. ยุทธศาสตร์ประกอบด้วย	๖๐
๓.๑ ยุทธศาสตร์ขององค์กรปกครองส่วนท้องถิ่น	(๑๐)
๓.๒ ยุทธศาสตร์ขององค์กรปกครองส่วนท้องถิ่นในเขตจังหวัด	(๑๐)
๓.๓ ยุทธศาสตร์จังหวัด	(๑๐)
๓.๔ วิสัยทัศน์	(๕)
๓.๕ กลยุทธ์	(๕)
๓.๖ เป้าประสงค์ของแต่ละประเด็นกลยุทธ์	(๕)
๓.๗ จุดยืนทางยุทธศาสตร์	(๕)
๓.๘ แผนงาน	(๕)
๓.๙ ความเชื่อมโยงของยุทธศาสตร์ในภาพรวม	(๕)
<b>รวมคะแนน</b>	<b>๑๐๐</b>



แนวทางเบื้องต้นในการให้คะแนนแนวทางการพิจารณาการติดตามและประเมินผลยุทธศาสตร์  
เพื่อความสอดคล้องแผนพัฒนาท้องถิ่นขององค์กรปกครองส่วนท้องถิ่น

ประเด็นการพิจารณา	รายละเอียดหลักเกณฑ์	คะแนนเต็ม	คะแนนที่ได้
๑. ข้อมูลสภาพทั่วไปและข้อมูลพื้นฐานขององค์กรปกครองส่วนท้องถิ่น	ควรประกอบด้วยข้อมูลดังนี้ (๑) ข้อมูลเกี่ยวกับด้านกายภาพ เช่น ที่ตั้งของหมู่บ้าน/ชุมชน/ตำบล ลักษณะภูมิประเทศ ลักษณะภูมิอากาศ ลักษณะของที่ดิน ลักษณะของแหล่งน้ำ ลักษณะของป่าไม้ ฯลฯ ด้านการเมือง/การปกครอง เช่น เขตการปกครองการเลือกตั้ง ฯลฯ	๒๐ (๓)	
	(๒) ข้อมูลเกี่ยวกับด้านการเมือง/การปกครอง เช่น เขตการปกครอง การเลือกตั้ง ฯลฯ ประชากร เช่น ข้อมูลเกี่ยวกับจำนวนประชากร และช่วงอายุและจำนวนประชากร ฯลฯ	(๒)	
	(๓) ข้อมูลเกี่ยวกับสภาพทางสังคม เช่น การศึกษา สาธารณสุข อาชญากรรม ยาเสพติด การสังคมสงเคราะห์	(๒)	
	(๔) ข้อมูลเกี่ยวกับระบบบริหารพื้นฐาน เช่น การคมนาคมขนส่ง การไฟฟ้า การประปา โทรศัพท์ ฯลฯ	(๒)	
	(๕) ข้อมูลเกี่ยวกับระบบเศรษฐกิจ เช่น การเกษตร การประมง การประมง การบริการ การท่องเที่ยว อุตสาหกรรม การพาณิชย์/กลุ่มอาชีพแรงงาน ฯลฯ	(๒)	
	(๖) ข้อมูลเกี่ยวกับศาสนา ประเพณี วัฒนธรรม เช่น การนับถือศาสนา ประเพณี และงานประจำปี ภูมิปัญญาท้องถิ่น ภาษาถิ่น สินค้าพื้นเมือง และของที่ระลึก ฯลฯ และอื่นๆ	(๒)	
	(๗) ข้อมูลเกี่ยวกับทรัพยากรธรรมชาติ เช่น น้ำ ป่าไม้ ภูเขา คุณภาพของทรัพยากรธรรมชาติ ฯลฯ	(๒)	
	(๘) การสำรวจและจัดเก็บข้อมูลเพื่อการจัดทำแผนพัฒนาท้องถิ่นหรือการใช้ข้อมูล จปฐ.	(๒)	
	(๙) การประชุมประชาคมท้องถิ่น รูปแบบ วิธีการ และการดำเนินการประชุมประชาคมท้องถิ่นโดยใช้กระบวนการร่วมคิด ร่วมทำ ร่วมตัดสินใจ ร่วมตรวจสอบ ร่วมรับประโยชน์ ร่วมแก้ไขปัญหา ปรีกษาหรือ แลกเปลี่ยนเรียนรู้ เพื่อแก้ไขปัญหาสำหรับการพัฒนาท้องถิ่นตามอำนาจหน้าที่ขององค์กรปกครองส่วนท้องถิ่น	(๓)	

ประเด็น การพิจารณา	รายละเอียดหลักเกณฑ์	คะแนน เต็ม	คะแนน ที่ได้
๒. การวิเคราะห์ สภาพการณ์และ ศักยภาพ	<b>ควรประกอบด้วยข้อมูลดังนี้</b> (๑) การวิเคราะห์ที่ครอบคลุมความเชื่อมโยง ความสอดคล้องยุทธศาสตร์ จังหวัด ยุทธศาสตร์การพัฒนาขององค์กรปกครองส่วนท้องถิ่นในเขต จังหวัด ยุทธศาสตร์ขององค์กรปกครองส่วนท้องถิ่น นโยบายของ ผู้บริหารท้องถิ่น รวมถึงความเชื่อมโยงแผนยุทธศาสตร์ชาติ ๒๐ ปี แผนพัฒนาเศรษฐกิจและสังคมแห่งชาติ และ Thailand ๔.๐	๒๐ (๕)	
	(๒) การวิเคราะห์การใช้ผังเมืองรวมหรือผังเมืองเฉพาะและการบังคับ ใช้ผลของการบังคับใช้ สภาพการณ์ที่เกิดขึ้นต่อการพัฒนาท้องถิ่น	(๓)	
	(๓) การวิเคราะห์ทางสังคม เช่น ด้านแรงงาน การศึกษา สาธารณสุข ความยากจน อาชญากรรม ปัญหาเสพติด เทคโนโลยี จารัต ประเพณี วัฒนธรรม ภูมิปัญญาท้องถิ่น เป็นต้น	(๓)	
	(๔) การวิเคราะห์ทางเศรษฐกิจ ข้อมูลด้านรายได้ครัวเรือน การส่งเสริม อาชีพ กลุ่มอาชีพ กลุ่มทางสังคม การพัฒนาอาชีพและกลุ่มต่างๆ สภาพทางเศรษฐกิจและความเป็นอยู่ทั่วไป เป็นต้น	(๓)	
	(๕) การวิเคราะห์สิ่งแวดล้อม พื้นที่สีเขียว ธรรมชาติต่างๆ ทาง ภูมิศาสตร์ กระบวนการหรือสิ่งที่เกิดขึ้น การประติษฐ์ที่มีผลต่อ สิ่งแวดล้อมและการพัฒนา	(๓)	
	(๖) ผลการวิเคราะห์ศักยภาพเพื่อประเมินสภาพการพัฒนาใน ปัจจุบันและโอกาสการพัฒนาในอนาคตของท้องถิ่น ด้วยเทคนิค SWOT Analysis ที่อาจส่งผลต่อการดำเนินงานได้แก่ S-Strengit(จุด แข็ง) W-Weakness (จุดอ่อน) O-Opportunity (โอกาส) และT- Therat(อุปสรรค)	(๓)	
<b>๓. ยุทธศาสตร์</b> <b>๓.๑ ยุทธศาสตร์ของ</b> <b>องค์กรปกครองส่วน</b> <b>ท้องถิ่น</b>	<b>ควรประกอบด้วยข้อมูลดังนี้</b> สอดคล้องกับสภาพสังคม เศรษฐกิจ สิ่งแวดล้อมของท้องถิ่น ประเด็นปัญหาการพัฒนาและแนวทางการ พัฒนาที่สอดคล้องกับยุทธศาสตร์ขององค์กรปกครองส่วนท้องถิ่น และ เชื่อมโยงหลักประชารัฐแผนยุทธศาสตร์ชาติ ๒๐ ปี แผนพัฒนา เศรษฐกิจและสังคมแห่งชาติ และ Thailand ๔.๐	๖๐ (๑๐)	
<b>๓.๒ ยุทธศาสตร์ของ</b> <b>องค์กรปกครองส่วน</b> <b>ท้องถิ่นในเขต</b> <b>จังหวัด</b>	สอดคล้องและเชื่อมโยงกับสภาพสังคม เศรษฐกิจ สิ่งแวดล้อมของ ท้องถิ่น และยุทธศาสตร์จังหวัด และเชื่อมโยงหลักประชารัฐแผน ยุทธศาสตร์ชาติ ๒๐ ปี แผนพัฒนาเศรษฐกิจและสังคมแห่งชาติและ Thailand ๔.๐	(๑๐)	
<b>๓.๓ ยุทธศาสตร์</b> <b>จังหวัด</b>	สอดคล้องกับแผนพัฒนากลุ่มจังหวัด ยุทธศาสตร์พัฒนาภาค แผนพัฒนาเศรษฐกิจและสังคมแห่งชาติ แผนการบริหารราชการ แผ่นดิน นโยบาย/ยุทธศาสตร์ คสช. และนโยบายรัฐบาล หลักประชา รัฐ แผนยุทธศาสตร์ชาติ ๒๐ ปี และThailand ๔.๐	(๑๐)	

ประเด็นการพิจารณา	รายละเอียดหลักเกณฑ์	คะแนนเต็ม	คะแนนที่ได้
๓.๔ วิสัยทัศน์	วิสัยทัศน์ ซึ่งมีลักษณะแสดงสถานภาพที่องค์กรปกครองส่วนท้องถิ่นต้องการจะเป็นหรือบรรลุถึงอนาคตอย่างชัดเจน สอดคล้องกับโอกาสและศักยภาพที่เป็นลักษณะเฉพาะขององค์กรปกครองส่วนท้องถิ่นและสัมพันธ์กับโครงการพัฒนา	(๕)	
๓.๕ กลยุทธ์	แสดงให้เห็นช่องทาง วิธีการ ภารกิจหรือสิ่งที่ต้องทำตามอำนาจหน้าที่ขององค์กรปกครองส่วนท้องถิ่นที่จะนำไปสู่การบรรลุวิสัยทัศน์ หรือแสดงให้เห็นถึงความชัดเจนในสิ่งที่จะดำเนินการให้บรรลุวิสัยทัศน์นั้น	(๕)	
๓.๖ เป้าประสงค์ของแต่ละประเด็นกลยุทธ์	เป้าประสงค์ของแต่ละประเด็นกลยุทธ์มีความสอดคล้องและสนับสนุนต่อกิจกรรมที่จะเกิดขึ้น มุ่งหมายสิ่งหนึ่งสิ่งใดที่ชัดเจน	(๕)	
๓.๗ จุดยืนทางยุทธศาสตร์ (Positioning)	ความมุ่งมั่นอันแน่วแน่ในการวางแผนพัฒนาท้องถิ่น เพื่อให้บรรลุวิสัยทัศน์ขององค์กรปกครองส่วนท้องถิ่น ซึ่งเกิดจากศักยภาพของพื้นที่จริง ที่จะนำไปสู่ผลสำเร็จทางยุทธศาสตร์	(๕)	
๓.๘ แผนงาน	แผนงานหรือจุดมุ่งหมายเพื่อการพัฒนาในอนาคต กำหนดจุดมุ่งหมายในเรื่องใดเรื่องหนึ่งหรือแผนงานที่เกิดจากเป้าประสงค์ ตัวชี้วัด ค่าเป้าหมาย กลยุทธ์ จุดยืนทางยุทธศาสตร์ขององค์กรปกครองส่วนท้องถิ่นที่มีความชัดเจน นำไปสู่การทำโครงการพัฒนาท้องถิ่นในแผนพัฒนาท้องถิ่น โดยระบุแผนงานและความเชื่อมโยงดังกล่าว	(๕)	
๓.๙ ความเชื่อมโยงของยุทธศาสตร์ในภาพรวม	ความเชื่อมโยงองค์รวมที่นำไปสู่การพัฒนาท้องถิ่นที่เกิดผลผลิต/โครงการจากแผนยุทธศาสตร์ชาติ ๒๐ ปี แผนพัฒนาเศรษฐกิจและสังคมแห่งชาติ ฉบับที่ ๑๒ Thailand ๔.๐ แผนพัฒนาภาค/แผนพัฒนากลุ่มจังหวัด /แผนพัฒนาจังหวัดยุทธศาสตร์การพัฒนาขององค์กรปกครองส่วนท้องถิ่นในเขตจังหวัด และยุทธศาสตร์ขององค์กรปกครองส่วนท้องถิ่น	(๕)	
<b>รวมคะแนน</b>		<b>๑๐๐</b>	

## ๔.๒ การติดตามและประเมินผลโครงการขององค์กรปกครองส่วนท้องถิ่น

ในการจัดทำแผนพัฒนาท้องถิ่น (พ.ศ. ๒๕๖๑ – ๒๕๖๕) ขององค์กรปกครองส่วนท้องถิ่น จะต้องมีการติดตามและประเมินผลโครงการขององค์กรปกครองส่วนท้องถิ่นเพื่อความสอดคล้องแผนพัฒนาท้องถิ่น ตามระเบียบกระทรวงมหาดไทย ว่าด้วยการจัดทำแผนขององค์กรปกครองส่วนท้องถิ่น พ.ศ. ๒๕๔๘ และที่แก้ไขเพิ่มเติมถึง (ฉบับที่ ๓) พ.ศ. ๒๕๖๑ โดยคณะกรรมการติดตามและประเมินผลแผนพัฒนาท้องถิ่น จะต้องดำเนินการให้คะแนนตามเกณฑ์ที่กำหนดไว้ ซึ่งเป็นส่วนหนึ่งของการติดตามและประเมินผลแผนพัฒนา โดยดำเนินการให้แล้วเสร็จภายในหกสิบวัน นับแต่วันที่ประกาศใช้งบประมาณรายจ่าย รายละเอียดแนวทางการพิจารณาตามหนังสือกระทรวงมหาดไทย ด่วนที่สุด ที่ มท ๐๘๑๐.๓/ว ๒๕๓๑ ลง วันที่ ๑๕ พฤษภาคม ๒๕๖๒ เรื่อง ชักซ้อมแนวทางการทบทวนแผนพัฒนาท้องถิ่น (พ.ศ. ๒๕๖๑ – ๒๕๖๕) ขององค์กรปกครองส่วนท้องถิ่น ดังนี้

### แนวทางการพิจารณาการติดตามและประเมินผลโครงการ เพื่อความสอดคล้องแผนพัฒนาท้องถิ่น (พ.ศ. ๒๕๖๑ – ๒๕๖๕) ขององค์กรปกครองส่วนท้องถิ่น

ประเด็นการพิจารณา	คะแนน
๑. การสรุปสถานการณ์การพิจารณา	๑๐
๒. การประเมินผลการนำแผนพัฒนาท้องถิ่นสี่ปีไปปฏิบัติในเชิงปริมาณ	๑๐
๓. การประเมินผลการนำแผนพัฒนาท้องถิ่นสี่ปีไปปฏิบัติในเชิงคุณภาพ	๑๐
๔. แผนงานและยุทธศาสตร์การพิจารณา	๑๐
๕. โครงการพัฒนา ประกอบด้วย	๖๐
๕.๑ ความชัดเจนของชื่อโครงการ	(๕)
๕.๒ กำหนดวัตถุประสงค์สอดคล้องกับโครงการ	(๕)
๕.๓ เป้าหมาย (ผลผลิตของโครงการ) มีความชัดเจนนำไปสู่การตั้งงบประมาณได้ถูกต้อง	(๕)
๕.๔ โครงการมีความสอดคล้องกับแผนยุทธศาสตร์ชาติ ๒๐ ปี	(๕)
๕.๕ เป้าหมาย (ผลผลิตของโครงการ) มีความสอดคล้องกับแผนพัฒนาเศรษฐกิจและสังคมแห่งชาติ	(๕)
๕.๖ โครงการมีความสอดคล้องกับ Thailand ๔.๐	(๕)
๕.๗ โครงการสอดคล้องกับยุทธศาสตร์จังหวัด	(๕)
๕.๘ โครงการแก้ไขปัญหาความยากจนหรือการเสริมสร้างให้ประเทศชาติมั่งคั่ง มั่งคั่ง ยั่งยืน ภายใต้หลักปรัชญา	(๕)
๕.๙ งบประมาณ มีความสอดคล้องกับเป้าหมาย (ผลผลิตของโครงการ)	(๕)
๕.๑๐ มีการประมาณการราคาถูกต้องตามหลักวิธีการงบประมาณ	(๕)
๕.๑๑ มีการกำหนดตัวชี้วัด (KPI) และสอดคล้องกับวัตถุประสงค์และผลคาดว่าจะได้รับ	(๕)
๕.๑๒ ผลที่คาดว่าจะได้รับ สอดคล้องกับวัตถุประสงค์	(๕)
<b>รวมคะแนน</b>	<b>๑๐๐</b>

แนวทางเบื้องต้นในการให้คะแนนแนวทางการพิจารณาการติดตามและประเมินผลโครงการ  
เพื่อความสอดคล้องแผนพัฒนาท้องถิ่น (พ.ศ. ๒๕๖๑ - ๒๕๖๕) ขององค์กรปกครองส่วนท้องถิ่น

ประเด็น การพิจารณา	รายละเอียดหลักเกณฑ์	คะแนน เต็ม	คะแนนที่ ได้
๑. การสรุปสถานการณ์ การพัฒนา	เป็นการวิเคราะห์กรอบการจัดทำยุทธศาสตร์ขององค์กรปกครอง ส่วนท้องถิ่น (ใช้การวิเคราะห์ SWOT Analysis/Demand (Demand Analysis)/Global Demand และ Trend ปัจจุบันและ สถานการณ์การเปลี่ยนแปลงที่มีผลต่อการพัฒนา อย่างน้อยต้อง ประกอบด้วยวิเคราะห์ศักยภาพด้านเศรษฐกิจ, ด้านสังคม, ด้าน ทรัพยากรธรรมชาติและสิ่งแวดล้อม)	๑๐	
๒. การประเมินผลการ นำแผนพัฒนาท้องถิ่นสี่ ปีไปปฏิบัติในเชิง ปริมาณ	๑) การควบคุมที่มีตัวเลขต่างๆ เพื่อนำมาใช้วัดผลในเชิงปริมาณ เช่น การวัดจำนวนโครงการ กิจกรรม งานต่างๆ ก็คือผลผลิตนั่นเองว่า เป็นไปตามที่ตั้งเป้าหมายเอาไว้หรือไม่จำนวนที่ดำเนินการจริงตามที่ได้ กำหนดไว้เท่าไร จำนวนที่ไม่สามารถดำเนินการได้มีจำนวน เท่าไร สามารถอธิบายได้ตามหลักประสิทธิภาพ (Efficiency) ของ การพัฒนาท้องถิ่นตามอำนาจหน้าที่ที่กำหนดไว้ ๒) วิเคราะห์ผลกระทบ/สิ่งที่กระทบ (Impact) โครงการที่ ดำเนินการในเชิงปริมาณ (Qualitative)	๑๐	
๓. การประเมินผลการ นำแผนพัฒนาท้องถิ่นสี่ ปีไปปฏิบัติในเชิง คุณภาพ	๑) การประเมินประสิทธิผลของแผนพัฒนาในเชิงคุณภาพคือการ นำเอาเทคนิคฯ มาใช้เพื่อวัดค่าภารกิจ โครงการ กิจกรรม งานต่างๆ ที่ดำเนินการในพื้นที่นั้นๆ ตรงต่อความต้องการของประชาชน หรือไม่และเป็นไปตามอำนาจหน้าที่หรือไม่ ประชาชนพึงพอใจ หรือไม่ สิ่งของ วัสดุ ครุภัณฑ์ การดำเนินการต่างๆ มีสภาพหรือ ลักษณะถูกต้อง ครบถ้วน สามารถใช้การได้ตามวัตถุประสงค์ หรือไม่ ซึ่งเป็นไปตามหลักประสิทธิผล (Effectiveness) ผลการ ปฏิบัติราชการตามที่บรรลุวัตถุประสงค์ และเป้าหมายของ แผนปฏิบัติราชการตามที่ได้รับงบประมาณมาดำเนินการ รวมถึง สามารถเทียบเคียงกับส่วนราชการหรือหน่วยงาน ๒) วิเคราะห์ผลกระทบ/สิ่งที่กระทบ (Impact) โครงการที่ ดำเนินการในเชิงคุณภาพ (Qualitative)	๑๐	
๔. แผนงานและ ยุทธศาสตร์การพัฒนา	๑) วิเคราะห์แผนงาน งาน ที่เกิดจากด้านต่างๆ มีความสอดคล้อง กับยุทธศาสตร์ขององค์กรปกครองส่วนท้องถิ่นในมิติต่างๆ จน นำไปสู่การจัดทำโครงการพัฒนาท้องถิ่นโดยใช้ SWOT Analysis/Demand (Demand Analysis)/Global Demand/ Trend หรือหลักการบูรณาการ (Integration) กับองค์กรปกครอง ส่วนท้องถิ่นที่มีพื้นที่ติดต่อกัน ๒) วิเคราะห์แผนงาน งาน ที่เกิดจากด้านต่างๆ ที่สอดคล้องกับการ แก้ไขปัญหาความยากจน หลักปรัชญา	๑๐	

ประเด็น การพิจารณา	รายละเอียดหลักเกณฑ์	คะแนน เต็ม	คะแนน ที่ได้
๕. โครงการพัฒนา  ๕.๑ ความชัดเจน ของชื่อโครงการ	<b>ควรประกอบด้วยข้อมูลดังนี้</b> เป็นโครงการที่มีวัตถุประสงค์สนองต่อยุทธศาสตร์การพัฒนาขององค์กร ปกครองส่วนท้องถิ่นและดำเนินการเพื่อให้การพัฒนาบรรลุตาม วิสัยทัศน์ขององค์กรปกครองส่วนท้องถิ่นที่กำหนดไว้ ชื่อโครงการมี ความชัดเจน มุ่งไปเรื่องใดเรื่องหนึ่ง อ่านแล้วเข้าใจได้ว่าจะพัฒนาอะไร ในอนาคต	๖๐ (๕)	
๕.๒ กำหนด วัตถุประสงค์ สอดคล้องกับ โครงการ	มีวัตถุประสงค์ชัดเจน (clear objective) โครงการต้องกำหนด วัตถุประสงค์สอดคล้องกับความเป็นมาของโครงการ สอดคล้องกับ หลักการและเหตุผล วิธีการดำเนินงานต้องสอดคล้องกับวัตถุประสงค์ มี ความเป็นไปได้ชัดเจน มีลักษณะเฉพาะเจาะจง	(๕)	
๕.๓ เป้าหมาย (ผลผลิตของ โครงการ) มีความ ชัดเจนนำไปสู่การตั้ง งบประมาณได้ ถูกต้อง	สภาพที่อยากให้เกิดขึ้นในอนาคตเป็นทิศทางที่ต้องไปให้ถึงเป้าหมาย ต้องชัดเจน สามารถระบุจำนวนเท่าไร กลุ่มเป้าหมายคืออะไร มีผลผลิต อย่างไร กลุ่มเป้าหมาย พื้นที่ดำเนินงาน และระยะเวลาดำเนินงาน อธิบายให้ชัดเจนว่าโครงการนี้จะทำที่ไหน เริ่มต้นในช่วงเวลาใดและจบ ลงเมื่อไร ใครคือกลุ่มเป้าหมายของโครงการ หากกลุ่มเป้าหมายมีหลาย กลุ่ม ให้บอกชัดเจนไปว่าใครคือกลุ่มเป้าหมายหลัก ใครคือ กลุ่มเป้าหมายรอง	(๕)	
๕.๔ โครงการมีความ สอดคล้องกับแผน ยุทธศาสตร์ ๒๐ ปี	โครงการสอดคล้องกับ (๑) ความมั่นคง (๒) การสร้างความสามารถใน การแข่งขัน (๓) การพัฒนาเสริมสร้างศักยภาพคน (๔) การสร้างโอกาส ความเสมอภาคและเท่าเทียมกันทางสังคม (๕) การสร้างการเติบโตบน คุณภาพชีวิตที่เป็นมิตรต่อสิ่งแวดล้อม (๖) การปรับสมดุลและพัฒนา ระบบการบริหารจัดการภาครัฐ เพื่อให้เกิดความมั่นคง มั่งคั่ง ยั่งยืน	(๕)	
๕.๕ เป้าหมาย (ผลผลิตของ โครงการ) มีความ สอดคล้องกับ แผนพัฒนาเศรษฐกิจ และสังคมแห่งชาติ	โครงการมีความสอดคล้องแผนพัฒนาเศรษฐกิจและสังคมแห่งชาติฉบับ ที่ ๑๒ โดย (๑) ยึดหลักปรัชญาเศรษฐกิจพอเพียง (๒) ยึดคนเป็น ศูนย์กลางพัฒนา (๓) ยึดวิสัยทัศน์ภายใต้ยุทธศาสตร์ชาติ ๒๐ ปี (๔) ยึด เป้าหมายอนาคตประเทศไทย ๒๕๗๙ (๕) ยึดหลักการนำไปสู่ปฏิบัติให้ เกิดผลสัมฤทธิ์อย่างจริงจังใน ๕ ปีที่ต่อยอดไปสู่ผลสัมฤทธิ์ที่เป็น เป้าหมายระยะยาว ภายใต้แนวทางการพัฒนา (๑) การยกระดับ ศักยภาพการแข่งขันและการหลุดพ้นกับดักรายได้ปานกลางสู่รายได้สูง (๒) การพัฒนาศักยภาพคนตามช่วงวัยและการปฏิรูประบบเพื่อสร้าง สังคมสูงวัยอย่างมีคุณภาพ (๓) การลดความเหลื่อมล้ำทางสังคม (๔) การ รองรับการเชื่อมโยงภูมิภาคและความเป็นเมือง (๕) การสร้างความ เจริญเติบโตทางเศรษฐกิจและสังคมอย่างเป็นมิตรกับสิ่งแวดล้อม (๖) การบริหารราชการแผ่นดินที่มีประสิทธิภาพ	(๕)	

ประเด็น การพิจารณา	รายละเอียดหลักเกณฑ์	คะแนน เต็ม	คะแนนที่ ได้
๕.๖ โครงการมีความสอดคล้อง	โครงการมีลักษณะหรือสอดคล้องกับการปรับเปลี่ยนโครงสร้าง เศรษฐกิจไปสู่ Value-Based Economy หรือเศรษฐกิจที่ขับเคลื่อนด้วยนวัตกรรม ทำน้อย ได้มาก เช่น (๑) เปลี่ยนจากการผลิตสินค้า โภคภัณฑ์ไปสู่สินค้าเชิงนวัตกรรม (๒) เปลี่ยนจากการขับเคลื่อนประเทศด้วยภาคอุตสาหกรรม ไปสู่การขับเคลื่อนด้วยเทคโนโลยี ความคิดสร้างสรรค์ และนวัตกรรม (๓) เปลี่ยนจากการเน้นภาคการผลิตสินค้าไปสู่การเน้นภาคบริการมากขึ้น รวมถึงโครงการที่เติมเต็มด้วยวิทยาการ ความคิดสร้างสรรค์ นวัตกรรม วิทยาศาสตร์ เทคโนโลยี และการวิจัยและพัฒนาแล้วต่อยอดความได้เปรียบเชิงเปรียบเทียบ เช่น ด้านการเกษตร เทคโนโลยีชีวภาพ สาธารณสุข วัฒนธรรม ฯลฯ	(๕)	
๕.๗ โครงการสอดคล้องกับยุทธศาสตร์จังหวัด	โครงการพัฒนาท้องถิ่นมีความสอดคล้องกับห้วงระยะเวลาของแผนพัฒนาจังหวัดที่ได้กำเนิดขึ้น เพื่อขับเคลื่อนการพัฒนาท้องถิ่นเสมือนหนึ่งการขับเคลื่อนการพัฒนาจังหวัด ซึ่งไม่สามารถแยกส่วนใดส่วนหนึ่งออกจากกันได้ นอกจากนี้โครงการพัฒนาท้องถิ่นต้องเป็นโครงการเชื่อมต่อหรือเดินทางไปด้วยกันกับยุทธศาสตร์จังหวัดที่ได้กำหนดขึ้นเป็นปัจจุบัน	(๕)	
๕.๘ โครงการแก้ไขปัญหาความยากจนหรือการเสริมสร้างให้ประเทศชาติมั่นคง มั่งคั่ง ยั่งยืนภายใต้หลักประชารัฐ	เป็นโครงการที่ดำเนินการภายใต้พื้นฐานความพอเพียงที่ประชาชนดำเนินการเองหรือร่วมดำเนินการ เป็นโครงการต่อยอดและขยายได้เป็นโครงการที่ประชาชนต้องการเพื่อให้เกิดความยั่งยืน ซึ่งมีลักษณะที่จะให้ท้องถิ่นมีความมั่นคง มั่งคั่ง ยั่งยืน เป็นท้องถิ่นที่พัฒนาแล้วด้วย การพัฒนาปรัชญาเศรษฐกิจพอเพียง	(๕)	
๕.๙ งบประมาณมีความสอดคล้องกับเป้าหมาย (ผลผลิต) ของโครงการ	งบประมาณโครงการพัฒนาจะต้องคำนึงหลักสำคัญ ๕ ประการในการจัดทำโครงการได้แก่ (๑) ความประหยัด (Economy) (๒) ความมีประสิทธิภาพ (Efficiency) (๓) ความมีประสิทธิภาพ (Effectiveness) (๔) ความยุติธรรม (Equity) (๕) ความโปร่งใส (Transparency)	(๕)	
๕.๑๐ มีการประมาณการราคาถูกต้องตามหลักวิธีการงบประมาณ	การประมาณราคาเพื่อการพัฒนาต้องให้สอดคล้องกับโครงการถูกต้องตามหลักวิชาการทางช่าง หลักของราคากลาง ราคากลางท้องถิ่น มีความโปร่งใสในการกำหนดราคาและตรวจสอบในเชิงประจักษ์	(๕)	

ประเด็น	รายละเอียดหลักเกณฑ์	คะแนน	คะแนน
---------	---------------------	-------	-------

การพิจารณา		เต็ม	ที่ได้
๕.๑๑ มีการกำหนดตัวชี้วัด (KPI) และสอดคล้องกับวัตถุประสงค์และผลที่คาดว่าจะได้รับ	มีการกำหนดตัวชี้วัดผลงาน ( Key Performancy Indicator : KPI) ที่ สามารถวัดได้ ( measurable) ใช้บอกประสิทธิผล (effectiveness) ใช้บอกประสิทธิภาพ ( efficiency) ได้ เช่น การกำหนดความพึงพอใจ การกำหนดร้อยละ การกำหนดอันเกิดจากผลของวัตถุประสงค์ที่เกิดขึ้นที่สิ่งที่ได้รับ (การคาดการณ์ คาดว่าจะได้รับ)	(๕)	
๕.๑๒ ผลที่คาดว่าจะได้รับสอดคล้องกับวัตถุประสงค์	ผลที่ได้รับเป็นสิ่งที่เกิดขึ้นได้จริงจากการดำเนินการตามโครงการพัฒนาซึ่งสอดคล้องกับวัตถุประสงค์ที่ตั้งไว้ การได้ผลหรือผลที่เกิดขึ้นจะต้องเท่ากับวัตถุประสงค์หรือมากกว่าวัตถุประสงค์ ซึ่งการเขียนวัตถุประสงค์ควรคำนึงถึง (๑) ความเป็นไปได้และมีความเฉพาะเจาะจง ในการดำเนินงานตามโครงการ (๒) วัดและประเมินผลระดับของความสำเร็จได้ (๓) ระบุสิ่งที่ต้องการดำเนินงานอย่างชัดเจนและเฉพาะเจาะจงมากที่สุดและสามารถปฏิบัติได้ (๔) เป็นเหตุเป็นผล สอดคล้องกับความเป็นจริง (๕) ส่งผลต่อการบ่งบอกเวลาได้	(๕)	
<b>รวมคะแนน</b>		<b>๑๐๐</b>	



ในการจัดทำแผนพัฒนาท้องถิ่น (พ.ศ. ๒๕๖๑ – ๒๕๖๕) ขององค์กรปกครองส่วนท้องถิ่น ก็เพื่อใช้เป็นเครื่องมือในการพัฒนา เป็นแนวทางในการบริหารพัฒนาท้องถิ่นให้บรรลุตามวัตถุประสงค์และเป้าหมาย เกิดประสิทธิภาพประสิทธิผลสูงสุดในการแก้ไขปัญหาให้กับประชาชนก่อให้เกิดประโยชน์และสามารถตอบสนองความต้องการพัฒนาของประชาชน โดยพิจารณาบรรจุโครงการในงบประมาณรายจ่ายประจำปี งบประมาณรายจ่ายเพิ่มเติม และงบประมาณจากเงินสะสม โดยจะต้องมีการติดตามและประเมินผล แผนพัฒนาตามระเบียบกระทรวงมหาดไทย ว่าด้วยการจัดทำแผนพัฒนาขององค์กรปกครองส่วนท้องถิ่น พ.ศ. ๒๕๔๘ และที่แก้ไขเพิ่มเติมถึง (ฉบับที่ ๓) พ.ศ. ๒๕๖๑ เป็นการสรุปผลในภาพรวมของท้องถิ่น เป็นการติดตามผลการนำยุทธศาสตร์ขององค์กรปกครองส่วนท้องถิ่น ว่าเกิดผลทั้งในเชิงปริมาณ และเชิงคุณภาพ อย่างไร ซึ่งสามารถวัดผลได้ทั้งเชิงสถิติต่างๆ ตาราง กราฟ และการพรรณนา ดังนี้

### การวัดผลในเชิงปริมาณและเชิงคุณภาพ

โดยใช้แบบสำหรับติดตามและประเมินผลเชิงปริมาณและคุณภาพ

- (๑) แบบตัวบ่งชี้การปฏิบัติงาน (Performance Indicators)
- (๒) แบบบัตรคะแนน (Scorecard Model) หรือ Scorecard Model ของ Kaplan & Norton
- (๓) แบบมุ่งวัดผลสัมฤทธิ์ (Result Framework Model (RF))
- (๔) แบบเชิงเหตุผล (Logical Model)
- (๕) แบบวัดกระบวนการปฏิบัติงาน (Process Performance Measurement System (PPMS))
- (๖) แบบการประเมินโดยใช้วิธีการแก้ปัญหาหรือเรียนรู้จากปัญหาที่เกิดขึ้น หรือ Problem-Solving Method
- (๗) แบบการประเมินแบบมีส่วนร่วม (Participatory Method)
- (๘) แบบการประเมินผลกระทบ (Impact Evaluation)
- (๙) แบบการประเมินความเสี่ยง (Risk Assessment Model)
- (๑๐) แบบประเมินตนเอง (Self-Assessment Model)
- (๑๑) แบบอื่นๆ ที่องค์กรปกครองส่วนท้องถิ่นกำหนดขึ้น ทั้งนี้ต้องอยู่ภายใต้กรอบข้อ (๑) – (๑๐) หรือ เป็นแบบผสมก็ได้

เชิงปริมาณ (Quantity) เชิงคุณภาพ (Quality) ผลที่ได้จริงๆ คืออะไร ค่าใช้จ่าย (Cost) เวลา (Time) เป็นไปตามที่กำหนดไว้หรือไม่

ประชาชนได้ประโยชน์อย่างไรหรือราชการได้ประโยชน์อย่างไร

วัดผลนั้นได้หรือไม่ หรือวัดได้เท่าไร (Key Performance Indicator : KPIs)

ผลกระทบ (Impact)

### ๔.๔ ข้อเสนอแนะในการจัดทำแผนพัฒนาท้องถิ่นในอนาคต

(๑) ผลกระทบนำไปสู่นาคต (เช่น จะทำ สนับสนุน ส่งเสริม ป้องกัน อย่างไร เป็นต้น)

(๑.๑) ปัญหาสาธารณสุข ภัยต่างๆ ที่เกิดขึ้นในองค์กรปกครองส่วนท้องถิ่น อันได้แก่ ภัยแล้ง วาตภัย น้ำท่วม อัคคีภัย ที่เกิดขึ้นและส่งผลกระทบต่อประชาชนในพื้นที่ เกิดความเสียหายทั้งชีวิตและทรัพย์สิน แนวทางการแก้ไข คือพิจารณาวางแผนการดำเนินการป้องกัน ก่อนเกิดเหตุ ระหว่างเกิดเหตุ หลังเกิดเหตุ บรรจุแผนงาน โครงการ กิจกรรม การให้ความช่วยเหลือต่างๆ จัดตั้งศูนย์ช่วยเหลือประชาชนขององค์กรปกครองส่วนท้องถิ่น เพื่อสามารถดำเนินการได้ทันท่วงที

(๑.๒) ปัญหาโรคระบาดที่เกิดจากคน เกิดจากสัตว์ ที่ส่งผลอันตราย หรือคร่าต่อชีวิต ประชาชน และสัตว์ต่างๆ ในตำบล ซึ่งได้แก่ โรคไข้หวัดใหญ่ ไข้หวัดนก โรคมือ เท้า ปาก ที่เกิดขึ้นกับ เด็กๆ โรคพิษสุนัขบ้า แนวทางการแก้ไขปัญหาคือ ฝึกอบรม ประชาสัมพันธ์ รมรงค์การป้องกัน ลงพื้นที่ ระวังการเกิดโรคระบาด การทำลาย การรักษา

(๑.๓) ปัญหาประชาชนมีรายได้น้อย การศึกษาดำเนินการ ประชาชนในตำบลยังมีคนรายได้น้อย มีหนี้สินเยอะ ไม่เพียงพอในการดำรงชีวิต ค่าครองชีพสูง แนวทางการแก้ไขปัญหาคือ ให้ความรู้เกี่ยวกับการ ประกอบอาชีพ สาธิตการประกอบอาชีพ ช่วยเหลือประชาชนซ่อมแซมบ้านคนจน ผู้มีรายได้น้อย ส่งเสริม ด้านการศึกษาโดยการจัดบริการสาธารณสุขด้านการศึกษา การจัดตั้งศูนย์พัฒนาเด็กเล็ก สนับสนุนกิจกรรมต่างๆ ให้กับเด็กนักเรียน จ้างเด็กนักเรียนในช่วงปิดภาคเรียนเพื่อมีรายได้

(๑.๔) ปัญหายาเสพติดในตำบล ในพื้นที่ยังไม่พบว่ามีการค้ายาเสพติด และยังไม่พบรายงาน ว่ามีผู้ติดยาเสพติด แต่เพื่อเป็นการป้องกัน มีแนวทางการป้องกัน โดยการลงพื้นที่ค้นหา การรณรงค์ป้องกัน การให้ความรู้กับประชาชนได้ทราบถึงโทษของยาเสพติด

(๑.๕) ปัญหาการสัญจรไปมาของประชาชนในตำบล เนื่องจาก ในตำบลด้านโครงสร้าง พื้นฐาน เส้นทางคมนาคมบางหมู่บ้านยังเป็น ถนนดิน ถนนลูกรัง ช่วงฤดูฝนถนนลื่น เป็นหลุมเป็นบ่อ เกิด ปัญหาในการสัญจรไปมาของประชาชน เสี่ยงต่อการเกิดอุบัติเหตุ การคมนาคมล่าช้า แนวทางการแก้ไข จัดทำ แผนงาน โครงการก่อสร้างถนนในเส้นทางสำคัญ พิจารณาเสนอสนับสนุนจากหน่วยงานอื่น

ในทฤษฎีทางวิชาการการจัดการ ซึ่งว่า องค์การต่างๆไม่ว่าจะเป็นองค์กรภาครัฐหรือองค์กร ภาคเอกชนจะพัฒนา เติบโตและอยู่รอดได้ต้องมีการปรับตัวให้เข้ากับการเปลี่ยนแปลงของสภาพแวดล้อม ภายนอก ๔ ประการ (PEST) ตลอดเวลา ซึ่งประกอบไปด้วย

- 1) สิ่งแวดล้อมด้านการเมือง (Political Environment)
- 2) สิ่งแวดล้อมด้านเศรษฐกิจ (Economic Environment)
- 3) สิ่งแวดล้อมด้านสังคม (Social Environment) และ
- 4) สิ่งแวดล้อมด้านวิทยาการใหม่ๆ (Technology)

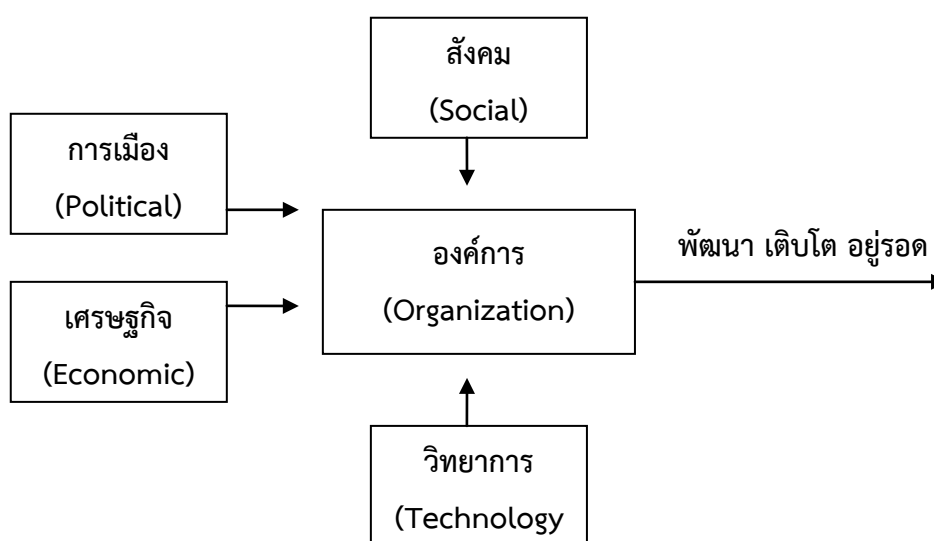

จากแผนภาพ องค์การบริหารส่วนตำบล มีฐานะเป็นองค์กรภาครัฐองค์กรหนึ่ง จึงมีความ จำเป็นที่จะต้องมีความสามารถในการปรับตัวให้เข้ากับการเปลี่ยนแปลงของสิ่งแวดล้อมต่างๆ ๔ ประการดังที่

กล่าวมาแล้ว เพื่อให้องค์กรพัฒนา เติบโตและอยู่รอดต่อไปได้ วิสัยทัศน์ในการปฏิบัติงานในองค์กรปกครองส่วนท้องถิ่นต้องวิเคราะห์ตามสิ่งแวดล้อมที่จะเปลี่ยนแปลงไปทั้ง ๔ ประการ ดังนี้

(๑) การปรับตัวให้เข้ากับการเมือง(Political Environment) ที่เปลี่ยนแปลง

หากกล่าวถึงการปกครองของไทยในปัจจุบัน อาจแบ่งระดับการเมืองออกได้เป็น ๒ ระดับ ได้แก่ การเมืองระดับชาติ และการเมืองระดับท้องถิ่น การเมืองระดับชาติ ได้แก่ การเมืองระดับรัฐบาล สมาชิกสภาผู้แทนราษฎร สมาชิกวุฒิสภา ในส่วนของการเมืองระดับท้องถิ่นนั้นยังสามารถแบ่งแยกย่อยออกได้เป็นหลายประเภท เช่น การเมืองของ อบจ. เทศบาล หรือ อบต. หรือแม้กระทั่งการเมืองในระดับหมู่บ้านที่จะต้องมีการเลือกตั้งผู้ใหญ่บ้านโดยราษฎรในหมู่บ้านนั้นๆ เป็นต้น

ในสภาพข้อเท็จจริงปัจจุบันและผลงานวิจัยต่างๆที่เกี่ยวข้องต่างชี้ว่าการเมืองในระดับชาติ ยังมีอิทธิพลต่อการเมืองในระดับท้องถิ่นอยู่หลายประการ เช่น การเลือกตั้งในระดับท้องถิ่นต้องอาศัยภาพลักษณ์ของพรรคการเมืองระดับชาติเพื่อช่วยในการหาเสียง การให้เงินอุดหนุนเฉพาะกิจจากส่วนกลางมายังองค์กรปกครองส่วนท้องถิ่นโดยเลือกให้เฉพาะท้องถิ่นที่เป็นพรรคพวกเดียวกันกับราชการส่วนกลาง เป็นต้น

ในอนาคต อำนาจหน้าที่และบทบาทของนักการเมืองท้องถิ่นและข้าราชการท้องถิ่นจะเป็นอย่างไรนั้น ส่วนหนึ่งก็ขึ้นอยู่กับสิ่งแวดล้อมทางการเมืองโดยเฉพาะอย่างยิ่งอิทธิพลจากการเมืองระดับชาติซึ่งถ่ายทอดออกมาเป็นนโยบายของรัฐที่มีต่อ อบต. ซึ่งมักสลับสับเปลี่ยนกันเป็น ๒ กรณี กล่าวคือ การรวมอำนาจการปกครอง (Centralization) หรือ การกระจายอำนาจการปกครอง (Decentralization) ดังนั้น ผู้ที่จะปฏิบัติงานใน อบต. จึงจำเป็นที่จะต้องทราบความเคลื่อนไหวของนโยบายรัฐอยู่ตลอดเวลา เพื่อบริหารจัดการ อบต.ให้เข้ากับสภาวะการณ์ดังกล่าวที่เปลี่ยนแปลงอยู่ตลอดเวลา

ในส่วนของปัจจัยการเมืองระดับท้องถิ่นด้วยกันเองนั้น ทุกฝ่ายที่เกี่ยวข้องจะต้องเข้าใจบทบาทหน้าที่ของตนเอง ซึ่งโดยหลักการแล้วการตัดสินใจกำหนดนโยบายควรเป็นหน้าที่ของฝ่ายการเมืองท้องถิ่น ทุกฝ่ายควรต้องรู้ความเคลื่อนไหวและการเปลี่ยนแปลงของการเมืองท้องถิ่นในทุกระดับทั้งระดับ อบจ. เทศบาล อบต.และระดับหมู่บ้าน เพราะการเมืองท้องถิ่นเหล่านี้มีความเชื่อมโยงสัมพันธ์กันและจะต้องมีผลกระทบต่อ อบต.ไม่ทางตรงก็ทางอ้อม ข้าราชการท้องถิ่นควรพยายามปรับข้อเท็จจริงในท้องถิ่นให้เข้ากับระเบียบกฎหมายของรัฐ ซึ่งในบางครั้งระเบียบกฎหมายอาจไม่เหมาะสมกับสภาพปัญหาและความต้องการของคนในท้องถิ่นก็ต้องเป็นหน้าที่ของข้าราชการท้องถิ่น ที่จะประยุกต์ใช้กฎหมาย ให้สามารถใช้ได้จริงตามสภาพและบริบทแวดล้อมของท้องถิ่นนั้นๆ จึงจะได้ชื่อว่าเป็นนักบริหารการเปลี่ยนแปลง (Change Agent) อย่างแท้จริง

(๒) การปรับตัวเข้ากับเศรษฐกิจ (Economic Environment) ที่เปลี่ยนแปลง

เมื่อสภาพเศรษฐกิจโดยรวมของประเทศไม่ดี ทำให้ประชาชนยากจนเพิ่มขึ้นเป็นสาเหตุของปัญหาอื่นๆที่กระทบต่อ อบต.ตามมา ไม่ว่าจะเป็นปัญหายาเสพติด ปัญหาประชาชนเรียกร้องในสิ่งที่สามารถแก้ไขเฉพาะหน้ามากกว่าสิ่งที่แก้ไขได้ยากยิ่งยั้ง จาก อบต. ซึ่งสวนทางกับระเบียบกฎหมายและการตรวจสอบอย่างเข้มข้นของสำนักงานตรวจเงินแผ่นดิน ที่พยายามจำกัดขอบเขตการตัดสินใจขององค์กรปกครองส่วนท้องถิ่นในเรื่องของการแจกของให้แก่ราษฎร

อีกปัญหาหนึ่งประชาชนอาจขาดการมีส่วนร่วมทางการเมืองกับ อบต. เพราะต้องเอาเวลาไปทำงานหาเงินเพื่อปากท้องของตนเองก่อน ซึ่งปัญหาความยากจนของประชาชนจะสร้างความเข้มแข็งให้กับนโยบายประชานิยมไปโดยปริยายซึ่งอาจส่งผลกระทบในทางลบในระยะยาว โดยเฉพาะอย่างยิ่งเป็นการส่งเสริมลักษณะนิสัยการพึ่งพิงรัฐอยู่ตลอดเวลาของประชาชน เป็นต้น

ดังนั้น การสร้างกระบวนทัศน์ ทางความคิดให้แก่ประชาชนตามหลัก “ตนเป็นที่พึ่งแห่งตน” และ “ปรัชญาเศรษฐกิจพอเพียง” ควรเป็นสิ่งสำคัญที่นักบริหารงาน อบต. ควรให้ความสนใจที่จะส่งเสริมและพัฒนาในประเด็นนี้

## (๓) การปรับตัวเข้ากับสังคม (Social Environment) ที่เปลี่ยนแปลง

ชุมชนแต่ละชุมชนมีสภาพทางสังคมและวัฒนธรรมที่แตกต่างกัน ดังนั้น การปฏิบัติงานในแต่ละพื้นที่ก็ต้องเผชิญกับสภาพทางสังคมและวัฒนธรรมที่แตกต่างกัน เช่น บางพื้นที่อาจเป็นสังคมของคนพุทธ บางพื้นที่อาจเป็นสังคมของคนคริสต์หรืออิสลาม บางพื้นที่เป็นสังคมปทุมภูมิ (ชุมชนชนบท) บางพื้นที่เป็นสังคมหัตถกรรม (ชุมชนในเมือง) บางพื้นที่ประชาชนให้ความร่วมมือกับกิจกรรมของ อปท. เป็นอย่างดี บางพื้นที่ประชาชนขาดความร่วมมือ เป็นต้น

สภาพของสังคมไทยมักเป็นสังคมอุปถัมภ์ ผู้บริหารท้องถิ่นอาจมีแนวโน้มที่จะตัดสินใจกำหนดนโยบายไปตอบสนองต่อกลุ่มญาติพี่น้องของตน กลุ่มอื่นที่แพ้การเลือกตั้งเมื่อไม่ได้รับการตอบสนองก็หาทางโจมตี ก่อให้เกิดความขัดแย้งที่รุนแรงขึ้นในสังคมท้องถิ่นมากกว่าในอดีต ดังนั้น บุคลากรใน อบต. จึงจำเป็นที่จะต้องเข้าใจผลกระทบที่มาจากสาเหตุการกระจายอำนาจสู่ท้องถิ่นที่ส่งผลโดยตรงต่อความสามัคคีในสังคมท้องถิ่นยุคปัจจุบัน ต้องมีความสามารถบริหารงานบนความขัดแย้งในสังคม เพราะคงไม่มีสังคมใดในประเทศไทยที่จะมีคนที่ชอบสิ่งๆ หนึ่งเหมือนกันได้หมด การปฏิบัติงานทุกอย่างย่อมมีการเห็นด้วย ไม่เห็นด้วย ต่อต้าน และไม่ต่อต้าน อยู่คู่กับสังคมประชาธิปไตยเสมอสำคัญเพียงแต่จะสามารถลดระดับหรือแก้ไขความขัดแย้งที่รุนแรงนั้นได้อย่างไร

## (๔) การปรับตัวเข้ากับวิทยาการใหม่ๆ (Technology) ที่เปลี่ยนแปลง

ในปัจจุบันกรมส่งเสริมการปกครองท้องถิ่นมีนโยบายส่งเสริมการพัฒนาบุคลากรโดยการฝึกอบรมอยู่เป็นประจำ เช่น การฝึกอบรมการใช้คอมพิวเตอร์โปรแกรมต่างๆ การฝึกอบรมการจัดทำเว็บไซต์ องค์กร เป็นต้น ประกอบกับกรมส่งเสริมฯ มีเว็บไซต์เผยแพร่ข้อมูลข่าวสารต่างๆ ที่จำเป็นและเกี่ยวข้องกับการปฏิบัติงานของ อปท. ที่ปรับปรุงให้ทันสมัยอยู่ทุกวัน เช่น การเผยแพร่หนังสือสั่งการต่างๆ ผ่านช่องทางการสารบรรณอิเล็กทรอนิกส์ เป็นต้น หากพนักงานท้องถิ่นให้ความสำคัญในการอ่านหนังสือสั่งการของกรมส่งเสริมฯ ทางอินเทอร์เน็ตอยู่เป็นประจำ ก็จะนำมาซึ่งการบริหารงานที่มีประสิทธิภาพและไม่ขัดต่อระเบียบกฎหมาย หนังสือสั่งการที่เปลี่ยนแปลงไปอยู่ตลอดเวลา

## (๒) การเปลี่ยนแปลงที่ส่งผลกระทบต่อองค์กรปกครองส่วนท้องถิ่น

## (๑) การเปลี่ยนแปลงในประเทศที่จะส่งผลกระทบต่อ อบต.

- รัฐธรรมนูญฉบับใหม่จะส่งผลกระทบต่อองค์กรปกครองส่วนท้องถิ่นอย่างไร
- แนวโน้มการยกฐานะจาก อบต. เป็นเทศบาลทั่วประเทศ
- แนวโน้มการควบรวมองค์กรปกครองส่วนท้องถิ่น
- การเพิ่มขึ้นหรือลดลงของการจัดสรรเงินงบประมาณให้ อบต.

## (๒) การเปลี่ยนแปลงในระดับภูมิภาคที่จะส่งผลกระทบต่อ อบต.

AEC หรือ Asean Economics Community คือการรวมตัวของชาติในอาเซียน ๑๐ ประเทศ โดยมี ไทย พม่า ลาว เวียดนาม มาเลเซีย สิงคโปร์ อินโดนีเซีย ฟิลิปปินส์ กัมพูชา บรูไน เพื่อที่จะให้มีผลประโยชน์ทางเศรษฐกิจร่วมกัน จะมีรูปแบบคล้ายๆ กลุ่ม Euro Zone นั้นเอง จะทำให้มีผลประโยชน์อำนาจต่อรองต่างๆ กับคู่ค้าได้มากขึ้น และการนำเข้า ส่งออกของชาติในอาเซียนก็จะเสรี ยกเว้นสินค้าบางชนิดที่แต่ละประเทศอาจจะขอไว้ไม่ลดภาษีนำเข้า (เรียกว่าสินค้าอ่อนไหว)

Asean จะรวมตัวเป็น ประชาคมเศรษฐกิจอาเซียน และมีผลเป็นรูปธรรม ณ วันที่ ๓๑ ธันวาคม ๒๕๕๘ ณ วันนั้นจะทำให้ภูมิภาคนี้เปลี่ยนแปลงไปอย่างมากโดย AEC Blueprint (แบบพิมพ์เขียว) หรือแนวทางที่จะให้ AEC เป็นไปคือ

๑. การเป็นตลาดและฐานการผลิตเดียวกัน
๒. การเป็นภูมิภาคที่มีขีดความสามารถในการแข่งขันสูง

๓. การเป็นภูมิภาคที่มีการพัฒนาทางเศรษฐกิจที่เท่าเทียมกัน

๔. การเป็นภูมิภาคที่มีการบูรณาการเข้ากับเศรษฐกิจโลก

จากการที่องค์การบริหารส่วนตำบลหล่อยูง ได้กำหนดยุทธศาสตร์การพัฒนา ไว้จำนวน ๖ ยุทธศาสตร์ ดังนั้น จึงวิเคราะห์การเปลี่ยนแปลงในระดับภูมิภาค หรือ การเข้าสู่ AEC ที่จะส่งผลกระทบต่อ องค์การบริหารส่วนตำบลหล่อยูง ในยุทธศาสตร์ต่างๆ ดังนี้

( ๑) ยุทธศาสตร์การพัฒนาด้านโครงสร้างพื้นฐาน

การเข้าสู่ประชาคมเศรษฐกิจอาเซียน ( AEC) ของไทย ทำให้องค์กรปกครองส่วนท้องถิ่น โดยเฉพาะอย่างยิ่งองค์การบริหารส่วนตำบลหล่อยูง ต้องให้ความสำคัญกับการพัฒนาโครงสร้างพื้นฐานเพื่อรองรับการหลั่งไหลเข้ามาของประชากรประเทศเพื่อนบ้านไม่ว่าจะเข้ามาในฐานะนักท่องเที่ยว คนทำงาน หรือ การอื่นใด การพัฒนาโครงสร้างพื้นฐานที่สำคัญ เช่น ถนน ป้ายจราจรที่มีภาษาอังกฤษและภาษาต่างประเทศที่จำเป็น เป็นต้น

( ๒) ยุทธศาสตร์การพัฒนาด้านเศรษฐกิจและการท่องเที่ยว

องค์การบริหารส่วนตำบลหล่อยูง ต้องเร่งบูรณาการร่วมกับแหล่งท่องเที่ยวที่เกิดขึ้นในพื้นที่ รวมทั้งร่วมบูรณาการการทำงานกับโรงแรม รีสอร์ท ที่พักในพื้นที่ เพื่อพัฒนาไปสู่ความยั่งยืนของแหล่งท่องเที่ยวดังกล่าว

( ๓) ยุทธศาสตร์การพัฒนาด้านการศึกษาศิลปวัฒนธรรม

#### การศึกษา

ภาษาอังกฤษยังเป็นภาษาที่คนไทยมีความเชี่ยวชาญในการสื่อสารน้อยกว่าประเทศอื่นๆ ในอาเซียน ดังนั้น องค์การบริหารส่วนตำบลหล่อยูง จึงได้เริ่มต้นสนับสนุน ส่งเสริมการนำครูชาวต่างชาติจากมูลนิธิกระเจกเขาเข้ามาสอนภาษาอังกฤษโดยการให้อยู่กินกับชาวบ้าน โรงเรียนในพื้นที่ เพื่อนำร่องไปสู่โครงการอื่นๆ ในการเร่งรัดพัฒนาให้ประชาชนในพื้นที่มีทักษะในการสนทนาภาษาอังกฤษเพิ่มมากขึ้น

#### ศิลปวัฒนธรรม

ประชาสังคมและวัฒนธรรมอาเซียน ( ASEAN SOCIO-CULTURAL COMMUNITY) มีแผนปฏิบัติการด้านสังคมและวัฒนธรรมอาเซียนระบุในแผนปฏิบัติการเวียงจันทน์ที่สำคัญ คือ การพัฒนา มนุษย์และการสร้างอัตลักษณ์อาเซียน ต้องสร้างความตระหนักรู้ถึงความแตกต่างในมรดกทางวัฒนธรรม เช่น มุสลิมมีอาหารที่เป็นข้อห้าม ตามธรรมเนียมบรูไนไม่มีการจับมือกับเพศตรงข้าม การใช้มือซ้ายในการส่งของ หรือนามบัตรให้แก่ชาวมุสลิมถือเป็นสิ่งไม่สุภาพ เป็นต้น

(๔) ยุทธศาสตร์การพัฒนาด้านสิ่งแวดล้อมและการจัดการทรัพยากรธรรมชาติและสิ่งแวดล้อม

การบุกรุกพื้นที่ป่าอาจมีมากขึ้น ด้วยสาเหตุทั้งที่เกิดจากคนไทยและชาวต่างชาติ สาเหตุที่เกิดจากคนไทยคือการเพิ่มขึ้นของจำนวนประชากรทำให้ที่ทำกินไม่เพียงพอต่อความต้องการ หรือการขายที่ดินให้นายทุนต่างชาติแล้วไม่มีที่ทำกินจึงต้องไปเปิดป่าใหม่ ส่วนสาเหตุจากชาวต่างชาติ อาจมีนายทุนเข้ามาทำลายทรัพยากรธรรมชาติและสิ่งแวดล้อม เช่น การตัดไม้เพื่อผลประโยชน์ทางเศรษฐกิจ การเข้าสัมปทานเหมืองแร่ หรือทรัพยากรธรรมชาติที่สำคัญอื่นๆ มลพิษจากข้อเสียข้ามแดน เช่น อาจมีขยะข้ามแดน

( ๕) ยุทธศาสตร์การพัฒนาด้านคุณภาพชีวิตและสังคม

ปัญหาสังคมจะรุนแรงถ้าไม่ได้รับการวางแผนที่ดี เนื่องจากจะมีขยะจำนวนมากมากขึ้นปัญหาการแบ่งชนชั้น ถ้าคนไทยทำงานกับคนต่างชาติที่ด้อยกว่า อาจมีการแบ่งชนชั้นกันได้จะมีชุมชนสลัมเกิดขึ้นและอาจมี พม่าทาวนลาวทาวนกัมพูชาทาวนปัญหาอาชญากรรมจะรุนแรง สถิติการก่ออาชญากรรมจะเพิ่มขึ้นอย่างมากจากชนชั้นที่มีปัญหาคนจะทำผิดกฎหมายมากขึ้นเนื่องจากไม่รู้กฎหมาย

( ๖) ยุทธศาสตร์การพัฒนาด้านการเมืองการบริหาร และการให้บริการประชาชน ด้านการเมืองในระดับชาติอาจยังความขัดแย้งด้านการเมืองระหว่างรัฐสมาชิกด้วยกันเอง รวมทั้งปัญหาการก่อการร้ายที่เป็นผลมาจากการเมือง ซึ่งประเทศใดประเทศหนึ่งไม่สามารถแก้ไขได้โดยลำพัง การบริหารภาครัฐต้องเร่งรัดพัฒนาให้ตอบสนองการให้บริการ โดยเฉพาะอย่างยิ่งการให้บริการในด้านการ อนุญาต อนุมัติ ต่างๆ ซึ่งต้องมีคู่มือภาษาอังกฤษ จีน เป็นต้น เพื่อสื่อสารกับชาวต่างชาติที่ต้องการทำนิติกรรม ต่างๆซึ่งเกี่ยวกับรัฐ เช่น การเสียภาษีบำรุงท้องที่ การเสียภาษีป้าย เป็นต้น อีกทั้งเจ้าหน้าที่ภาครัฐจำเป็นต้อง พัฒนาการใช้ภาษาอังกฤษให้อยู่ในระดับที่สื่อสารกับผู้ใช้บริการที่เป็นชาวต่างชาติ

**(๓) ข้อสังเกต ข้อเสนอแนะ ผลจากการพัฒนา** (รวมถึงองค์ประกอบสำคัญของข้อมูลเพื่อนำไปสู่ข้อเสนอแนะ เป็นต้น)

องค์การบริหารส่วนตำบลห้วยมุ่น มีข้อสังเกต ข้อเสนอแนะ ผลจากการพัฒนา โดยอิงการคาดการณ์ การพัฒนาต่างๆอยู่ภายใต้สิ่งแวดล้อมภายนอกต่างๆ ดังต่อไปนี้

**๓.๑) ข้อสังเกต** จากการสำรวจข้อมูล การลงพื้นที่ในตำบล จะเห็นว่าประชาชนยังมีปัญหาที่จะต้องดำเนินการแก้ไขอยู่มาก ดังนี้ ด้านการศึกษา สาธารณสุข ความมั่นคงปลอดภัยในชีวิตและทรัพย์สิน การศาสนาศิลปวัฒนธรรม ประเพณี กีฬา สถานที่ผ่อนหย่อนใจ สวัสดิการสังคมการเกษตร เศรษฐกิจ อุตสาหกรรม การพัฒนาอาชีพ เส้นทางคมนาคมขนส่ง /ไฟฟ้า/น้ำประปา /แหล่งน้ำเพื่ออุปโภค – บริโภค ด้านทรัพยากรและสิ่งแวดล้อม ขยะมูลฝอยและสิ่งปฏิกูล จากปัญหาด้านต่างๆ ประชาชนไม่สามารถแก้ไขปัญหาเองได้จึงต้องเสนอให้องค์กรปกครองส่วนท้องถิ่นแก้ไข ทำให้มีการเสนอโครงการเข้ามาเป็นจำนวนมาก ซึ่งงบประมาณขององค์กรปกครองส่วนท้องถิ่นนั้นจำกัดไม่เพียงพอต่อการจัดการได้

**๓.๒) ข้อเสนอแนะ** จากข้อสังเกตดังกล่าว มีข้อเสนอแนะในการแก้ไขปัญหาต่างๆ ดังนี้ ปัญหาต่างๆ ที่ถูกเสนอมายังองค์กรปกครองส่วนท้องถิ่น นั้น ควรนำมาพิจารณาจัดลำดับความสำคัญโดยประชาคมท้องถิ่น ซึ่งมีหลายภาคส่วน ประกอบไปด้วย คณะกรรมการพัฒนาขององค์กรปกครองส่วนท้องถิ่น สมาชิกสภาท้องถิ่น ผู้นำหมู่บ้าน ตัวแทนส่วนราชการ รัฐวิสาหกิจ หน่วยงานที่เกี่ยวข้อง ประชาชนทั่วไป ร่วมกันพิจารณาจัดลำดับความสำคัญของโครงการ และพิจารณาบรรจุเข้าแผนพัฒนาท้องถิ่นต่อไป กรณีโครงการที่เกินศักยภาพที่องค์กรปกครองส่วนท้องถิ่นเสนอขอรับการสนับสนุนจากหน่วยงานอื่น

**๓.๓) ผลจากการพัฒนา** จากการพัฒนาที่ผ่านมาพบว่าองค์กรปกครองส่วนท้องถิ่นได้แก้ไขปัญหาให้กับประชาชนได้ในหลายเรื่อง และครอบคลุมทุกด้าน มีผลการประเมินอยู่ในเกณฑ์ที่ดี ประชาชนมีความพึงพอใจ แต่ก็ยังมีปัญหาที่จะต้องแก้ไขต่อไป ไม่ว่าจะเป็นด้านสิ่งแวดล้อมที่ยังมีการเผาหญ้า อ้อย ตอข้าวในช่วงเวลาเก็บเกี่ยว การเลี้ยงสัตว์ วัว ควาย หมู ที่ส่งกลิ่นเหม็นรำคาญ การพนันที่ยังมีในพื้นที่ เส้นทางคมนาคมยังไม่ครบ ผลการพัฒนาขององค์กรปกครองส่วนท้องถิ่นในปีที่ผ่านมา